Anno 101 - Numero 220

Lira 60 (spedizione in abbonamento postale) Abbon. Italia (c.c.p. 2/29710): anno L. 15.600, semestre 8100, trimestre 4200 - Estero: anno L. 25.700, semestre 13.150, trimestre 6750

REDAZIONE, AMMINISTRAZIONE, TIPOGRAFIA: 10100 TORINO, VIA ROMA 80. Centralino telefonico numero 57.78 - Telex 21.121

LA STAMPA

Domenica 17 Settembre 1967

Inserzioni PUBBLICITA' STAMPA s.p.a. 10100 Torino, via Roma 80, tel. 57-78 (15 linee) 20122 Milano, via Borgogna 2, telefono 790-121 00198 Roma, largo N. Spinelli 5, tel. 886-477 16121 Genova, via 12 ottobre 186/r, tel. 595-632

Il giornale si riserva in ogni caso il diritto di rifiutare qualsiasi inserzione

Pubblicità commerc.: L. 600 per mm. (posizione e data di rigore sum. 20%) - Avvisi occasionali, Notizie Aziende, Ricerche personale L. 900 per mm. - Finanziari, Legali L. 850 per mm. - Necrologi L. 550 per parola - Echi L. 1400 per filea - Economici: vedere rubriche - Estero aumento tariffe 25% - Copie arretrate: prezzo doppio - Estero (spediz. aeree Paesi contrass. con asterisco)): *Argentina pes. ; Austria sc. 3,5; Belgio fr. 6; *Brasile crz. ; *Canada cents 30; *Congo fr. 30; *Danimarca kr. 1,10; *Egitto pias. 6,50; *Etiopia D.E. 0,60; *Finlandia Fmk 0,70; Francia n. fr. 0,60; Germania D.M. 0,60; *Grecia dr. 5; *Inghilterra sh. 1; *Iran ris. 18; *Israele Ag. 80; Jugoslavia din. 160; *Kenia sh. 2; *Libano p.L. 60; *Libia pias. 5; *Malta d. 0; *Nigeria sh. 2; *Norvegia kr 1,10; *Olanda cents 60; Polonia zl. 4,30; *Portogallo esc. 5; *Somalia so. 1,25; *Spagna pes. 7; *Sud Africa rand 0,23; *Svezia kr. 1; Svizzera frs 0,50. *Tunisia mill 75; *Turchia l.t. 1,60; *USA cents 35; *Venezuela BS 1,25

Conclusa la trionfale visita al Canada

Saragat annuncia a Toronto che nel '68 andrà in Russia

Il Presidente ha dato la notizia in un commosso discorso agli italiani: L'Italia — ha detto — non è più quella di vent'anni fa. L'anno scorso ha prodotto un milione 200 mila auto ed ora una fabbrica italiana sta costruendo nell'Unione Sovietica impianti capaci di produrre 600 mila vetture all'anno - Domani e martedì il Capo dello Stato avrà colloqui con Johnson alla Casa Bianca

(Dal nostro inviato speciale)

Toronto, 16 settembre.

Stamane Saragat è andato ad accomiatarsi dagli italiani di Toronto percorrendo il quartiere italiano: St. Clair Avenue, Bloor Street, College Street. Dei 270 mila italo-canadesi domiciliati qui, oltre centomila hanno la loro casa in questa estesa Little Italy. Gli edifici sono a uno o due piani, dappertutto c'è pulizia ed anche un'aria di benessere piccolo borghese. Non c'era forse una finestra senza una bandiera italiana e le vetrine dei negozi erano state addobbate con grandi fotografie di Saragat contornate da fasci di fiori e drappi variopinti.

Tutte le insegne dei negozi indistintamente recano nomi italiani. Strade e finestre erano gremite e Saragat è passato attraverso un ininterrotto susseguirsi di applausi, di benedizioni. E molti erano i volti specialmente femminili rigati di lacrime. Il Presidente della Repubblica ha dovuto stringere migliaia di mani, ascoltare discorsi patriottici, porgere l'orecchio a confidenze sussurrate da cuori trepidanti. Alle 11 Saragat è partito da Toronto. Con un volo di quasi due ore si è trasferito a Chatham e di lì ha raggiunto in automobile una villa di campagna della Nuova Scozia. Vi trascorrerà il *week-end*.

A questa sosta Saragat è stato obbligato dal fatto che nel Canada, come negli Stati Uniti, tutte le ruote del lavoro pubblico e privato si arrestano tra sabato e domenica. E' ospite di uno statista canadese. La villa si trova in una località chiamata « l'angolo solatio » (*Sunny Corner*). Vi sono immensi boschi ed un fiume, che si chiama Tamigi, dove abbondano le trote salmonate. La sosta a *Sunny Corner* permetterà a Saragat di riposarsi dopo le fatiche della affannosa galoppata attraverso il Canada.

Il congedo ufficiale tra il Presidente della Repubblica e le autorità governative canadesi è avvenuto ieri sera durante un ricevimento offerto dal primo ministro dell'Ontario sul *roof garden* del maggiore albergo di Toronto. E' stato un pranzo di 250 coperti in un'atmosfera più che cordiale. Nel rispondere ai brindisi del *premier* dell'Ontario, Saragat ha messo in rilievo *« il vigoroso e promettente sviluppo delle relazioni economiche fra l'Italia e il Canada »*. Nel 1950 le esportazioni italiane nel Canada non arrivavano a 9 milioni di dollari, ed oggi invece toccano i 90 milioni (55 miliardi di lire circa) ponendo l'Italia al settimo posto fra i fornitori del mercato canadese. A sua volta l'Italia acquista nel Canada materie prime, prodotti dell'agricoltura e manufatti per 115 milioni di dollari. Intanto, sempre più ragguardevoli stanno diventando le iniziative fra operatori italiani e canadesi in campi molto promettenti.

Saragat si è augurato che queste iniziative rendano ancora più salda ed estesa la rete dei rapporti umani tra i due Paesi, ed ha aggiunto: *« Poiché credo profondamente alla importanza dei valori umani e del lavoro nel determinare il corso della storia, sono stato quanto mai lieto di constatare la non esigua parte di merito che è riconosciuta alla comunità italiana, antica e recente, nello sviluppo economico dell'Ontario e nella configurazione del nuovo volto di questa grande ed industriosa metropoli »*.

Ieri sera, come tuttora stamane, Saragat appariva visibilmente commosso dalla grande festa che gli italo-canadesi avevano organizzato ieri alla « Queen Elizabeth Hall ». E' un padiglione che non dovrebbe contenere più di tremila persone, ma ieri erano più di cinquemila quelle che avevano avuto modo di ammassarsi il dentro. Il discorso di Saragat è durato tre quarti d'ora, molto più del previsto, perché ogni suo periodo veniva interrotto da applausi che duravano a lungo appassionatamente. L'organizzazione non avrebbe potuto essere più commovente.

L'ambasciatore Farace che ha presentato Saragat è stato sommerso da un subisso di acclamazioni. E tuttavia, tra tanta festosità, quanti e quanti erano i fazzoletti che vedevate asciugare . occhi pieni di lacrime. Molte volte nel suo discorso improvvisato Saragat ha usato l'espressione *« cari fratelli »*, e dal suo volto turbato si capiva che quelle parole esprimevano un moto irresistibile del cuore.

Nelle affrettate note trasmesse nella corrispondenza di ieri vi ho dato i punti essenziali del discorso di Saragat, e ora cercherò di renderle più complete. Con insistenza Saragat ha cercato di far capire agli emigrati di qui qual è il volto dell'Italia di oggi. E' un paese di cui mai devono andare orgogliosi. Se il Canada è destinato a diventare nel giro di pochi decenni una grande potenza mondiale, il compito dell'Italia consiste nel creare un'Europa unita e che comprenda anche la Gran Bretagna e i Paesi scandinavi. L'Europa unita e il Canada potranno domani cementare l'Alleanza atlantica in parità di condizioni con gli Stati Uniti. L'Italia non è più quella di venti anni fa: ora la sua voce acquista un timbro sempre più alto.

L'anno scorso ha prodotto un milione e 200 mila automobili ed ora una fabbrica italiana sta costruendo nell'Unione Sovietica impianti capaci di produrre 600 mila automobili l'anno. Anche di questo gli emigrati devono sentirsi orgogliosi. L'Italia è un paese che vuole vivere in pace con tutti. Il governo limiterà i maggiori stanziamenti non più al ministero della Guerra ma a quello della Pubblica Istruzione. Se oggi lui, Saragat, si trova nel Canada e lunedì prossimo sarà a Washington, l'anno venturo conta di recarsi a Mosca accogliendo l'invito che gli è stato rivolto dal Capo di Stato sovietico. L'Italia è dunque un paese che cresce rapidamente senza mai rinunciare ai suoi principi pacifici e democratici. Naturalmente ci sono divergenze di opinioni e polemiche anche all'interno dello schieramento governativo, ma queste avvengono alla luce del sole come esige la democrazia quando non è solo una etichetta illusoria.

Sono molti i motivi che devono rendere orgogliosi quanti hanno nelle vene sangue italiano. Il nostro è stato e resta un grande paese. Lo stesso cristianesimo per diventare una religione universale dovè uscire dalla Palestina ed impiantarsi a Roma. Tuttavia l'Italia non sarebbe oggi un paese rispettato e ammirato in tutto il mondo, un paese industriale che cammina di buon passo e via via diminuisce la distanza che la separa dai paesi economicamente più progrediti dell'Occidente, senza il contributo delle vaste collettività italiane all'estero: contributo che si esplica nei modi più diversi, dal consumo di prodotti italiani alle rimesse di denaro, ai contributi dati quando l'Italia viene colpita da qualche grossa calamità, come per l'appunto avvenne dopo l'alluvione di novembre dell'anno scorso. « Io vi parlo come un padre, come un fratello maggiore », ha detto ripetutamente Saragat. Come tale la folla lo ha ascoltato. E noi pensiamo che come tale egli sarà ricordato a lungo dall'eccellente collettività italiana del Canada.

Nicola Adolfi

Il presidente Saragat, al termine della visita a Toronto, si china a baciare un bambino di origine italiana che gli ha offerto un mazzo di fiori (Telef. A. P.)

La visita a Mosca avverrebbe in primavera

(Nostro servizio particolare)

Roma, 16 settembre.

(f. d. L.) La visita ufficiale nell'Unione Sovietica, annunciata ieri dal presidente della Repubblica Saragat nell'incontro con gli italiani di Toronto, avverrebbe nel marzo o nell'aprile dell'anno prossimo, secondo notizie del giornale comunista « Paese Sera » che afferma di averle apprese in ambienti « vicini all'ambasciata italiana di Mosca ».

Il giornale precisa, però, che il portavoce dell'ambasciata ha ufficialmente dichiarato di non avere alcuna informazione da dare, e che nello stesso modo s'è espresso il ministero degli Esteri sovietico. Anche la Farnesina ha evitato ogni commento.

La data del marzo o dell'aprile potrebbe essere ritenuta attendibile in relazione al fatto che il presidente Saragat ha dichiarato che farà il viaggio nell'Urss insieme col ministro degli Esteri Fanfani, il quale fa parte del governo che dovrà dimettersi dopo le elezioni politiche del maggio-giugno 1968. Altri ambienti ritengono, invece, che il viaggio avverrebbe più probabilmente in autunno

Moro in Piemonte

Il presidente del Consiglio Moro ha visitato ieri la provincia di Cuneo accolto con manifestazioni di stima e di simpatia. Ha sostato a Saluzzo, Cuneo, Boves, Mondovì ed Alba. Nei ripetuti discorsi ha reso omaggio a queste popolazioni che seppero dimostrare con coraggio il loro attaccamento alla libertà nella lotta per la Resistenza. A Boves, la città martire, il sindaco gli ha presentato alcuni superstiti della strage nazista ed il Presidente del Consiglio li ha salutati con commosse parole. Oggi Moro si reca nel Novarese. Nella foto: l'on. Moro a Boves tra i superstiti della strage nazista *(Vedere a pagina 5 un ampio servizio e altre fotografie)*

Drammatica situazione in Egitto

Voci (smentite) di dimissioni di Nasser

Radio Beirut annuncia nel primo pomeriggio di ieri (12 ore dopo la morte di Amer) che Nasser si è dimesso - Per qualche ora si interrompono le comunicazioni tra Egitto ed Europa - Poi la smentita egiziana: « La notizia è priva di fondamento. L'ha diffusa Israele a scopo provocatorio » - Tensione al Cairo, eccezionali misure attorno alla residenza del Presidente - Amer aveva già tentato tre volte di uccidersi: mercoledì nascose sotto un cerotto quattro capsule di curaro

(Nostro servizio particolare)

Londra, 16 settembre.

Dodici ore dopo l'annuncio della morte dell'ex capo delle Forze Armate egiziane, maresciallo Amer, il Medio Oriente è stato oggi sconvolto da insistenti voci di dimissioni del presidente Nasser. Per qualche tempo, in seguito a notizie date da radio Beirut, e ripresa a Parigi, si è pensato che il Cairo, dalla cui emittente giungevano soltanto marce militari, fosse sotto legge marziale. Le comunicazioni telefoniche e radio tra l'Egitto e l'Europa erano interrotte e le ambasciate egiziane non riuscivano a mettersi in contatto con la loro capitale. Ma questa sera, l'Agenzia ufficiale d'informazione araba del Medio Oriente ha smentito seccamente le voci, riferendo una dichiarazione del Ministro della direzione nazionale del Cairo, Alì Kashaba, che le definisce « prive di fondamento » *e accusa Israele di averle diffuse* « a scopo provocatorio e propagandistico ».

La smentita è stata ripetuta dalle ambasciate.

La tensione al Cairo resta tuttavia acuta. Eccezionali misure di sicurezza sono state prese oggi intorno alla residenza di Nasser. La polizia è intervenuta di buon'ora, questa mattina, per calmare l'impazienza delle persone che si accalcavano intorno alle edicole per comprare i giornali con l'annuncio del suicidio di Amer.

Nei circoli diplomatici di Londra non si esclude che la morte di Akhim Amer possa avere gravi ripercussioni, oltre che sull'equilibrio generale dell'Egitto, anche sulla sorte personale di Nasser. Ha osservato il Times stamattina che la forza del Presidente egiziano è sempre stata nella solidarietà dimostratagli dal gruppo degli « ufficiali liberi » che nel '52 depose re Faruk. Questo gruppo è ora praticamente sciolto: dopo due disastrose sconfitte contro Israele, con la massiccia epurazione condotta nelle alte sfere militari dall'« uomo forte » Fawzi, il nuovo capo delle Forze Armate, Nasser rimane praticamente isolato. Stamane il quotidiano Al Ahram, portavoce di Nasser, ha scritto che il Presidente è « profondamente addolorato » per la tragica fine di Amer. Il Sunday Telegraph di domani commenta che il suo ritiro — volontario o forzato — dalla vita pubblica, se veramente non è già avvenuto, potrebbe essere questione di giorni.

A Londra viene messo anche in dubbio la veridicità di alcuni particolari sulla versione del suicidio dell'ex capo delle forze armate fornita ieri da Radio Cairo. « Non abbiamo elementi per nessuna ipotesi » *ha dichiarato un portavoce del Foreign Office.* « Dobbiamo attenerci alle affermazioni del governo egiziano ». *Ma il corrispondente della B.B.C. ha sottolineato che nessuna bandiera sventola sulle caserme, che le esequie di Amer sono già state compiute ieri « in privato », cioè in segreto, e che l'annuncio del decesso è stato dato con ventiquattro ore di ritardo.* « Alcuni osservatori » *scrive il Sunday Telegraph* « sospettano che Amer sia stato assassinato per impedire che svelasse troppe cose e implicasse altri, forse lo stesso Nasser, nell'umiliante sconfitta subita ad opera degli israeliani ». *L'uccisione sarebbe stata decisa dai militari che paiono oggi detenere il potere in Egitto, e a cui farebbe comodo servirsi della mistica nasseriana, tuttora grandissima, fino al momento propizio per un cambio ufficiale della guardia.*

Al Ahram ha esposto stamattina, in un drammatico articolo di prima pagina, lo stato a lutto, questi retroscena del suicidio di Amer. Secondo il quotidiano, l'ex capo delle forze armate egiziane aveva tentato già due volte di togliersi la vita: l'8 giugno, durante la campagna del Sinai, quando il disastro si delineava ormai inevitabile, e il 25 agosto, due giorni prima della data fissata per l'attuazione del complotto militare che avrebbe dovuto riportarlo al potere (Amer e molti altri erano stati destituiti « per le loro responsabilità » *nella sconfitta contro Israele). Entrambe le volte, Nasser era corso al suo capezzale, vegliando l'intera notte, facendolo curare, e salvandolo. I due uomini erano amici da trent'anni, e di recente la figlia di Amer aveva sposato uno dei fratelli di Nasser.*

Il 26 agosto — continua Al Ahram — Amer veniva improvvisamente messo agli arresti domiciliari: il complotto era stato scoperto. Mercoledì scorso, l'« uomo forte » Fawzi e il suo capo di Stato maggiore Riad si recarono a interrogarlo nella sua abitazione. Amer interrompeva un colloquio tempestoso chiedendo di andare nel bagno. Pallidissimo, con la schiuma alla bocca. Guardava l'orologio e diceva: « Pochi minuti, e tutto sarà finito ». *Fawzi e Riad captano subito, ad un loro comando le guardie lo prendevano di forza, lo mettevano su un'autoambulanza e lo portavano all'ospedale. Dopo una lavanda gastrica e un lungo, agitato sonno, Amer veniva dichiarato fuori pericolo. Fawzi ne ordinava il trasferimento in una « Casa di riposo », affidandolo a due medici. Ma Amer aveva nascosto sotto un cerotto quattro compresse di curaro. Si recava nuovamente nel bagno, e inghiottiva il veleno. Spirava senza aver ripreso conoscenza alle 13,30 di giovedì. Aveva 49 anni, lascia la moglie e quattro figli.*

Commentando la morte di quest'uomo che nel '59 era stato governatore della Siria all'epoca dell'unione con l'Egitto, e che dal '61 portava il titolo di primo vice-presidente egiziano, l'Observer scrive nel numero di domani che « la prospettive del Medio Oriente sono di grave pericolo per il mondo intero ». *A parere dell'autorevole settimanale, pochi passi sono stati finora compiuti verso la soluzione della crisi mediorientale.* « Una soluzione è ancora possibile » *esso dice.* « Ma essa non sarà raggiunta in fretta, una ripresa degli armamenti diverrà inevitabile. E non c'è dubbio che, tra non molto, si tratterà di armamenti atomici. Il Medio Oriente si trasformerebbe allora nel grilletto della terza guerra mondiale ».

Ennio Caretto

Un articolo del « N.Y. Times »

Nasser ammette che gli S. U. non aiuteranno Israele in guerra

New York, 16 settembre.

Il New York Times scrive oggi di avere appreso da « fonti diplomatiche » a Washington che Nasser ha avvisato gli altri leaders arabi che gli Stati Uniti non hanno partecipato alla guerra di giugno. Il giornale dice che Nasser avrebbe ritrattato le sue accuse contro gli Stati Uniti nel corso di una seduta a porte chiuse alla recente conferenza al vertice arabo di Kartum. (A. P.)

In Israele non si crede che Amer si sia ucciso

La sua scomparsa potrebbe portare a mutamenti profondi in tutto il Medio Oriente

(Dal nostro corrispondente)

Gerusalemme, 16 settembre.

La morte del maresciallo Amer ha fatto sensazione in Israele, dove la notizia è giunta sull'onda dei rari comunicati di Radio Cairo (al sabato qui non escono i giornali); tutti avvertono che un avvenimento importante e forse decisivo ha scosso l'Egitto, il più accanito nemico degli ebrei, e che questo avvenimento avrà un'eco nell'intero Medio Oriente.

Secondo gli specialisti del mondo arabo la scomparsa dell'ex numero 2 del regime nasseriano non è affatto dovuta a suicidio. Amer, dicono gli esperti, non avrebbe mai messo volontariamente fine a suoi giorni: era uno spirito profondamente religioso, e la fede mussulmana vieta il suicidio. Inoltre, sostengono gli specialisti, il maresciallo aveva chiesto che il processo a suo carico si svolgesse in pubblico, perché egli doveva fare delle « rivelazioni » sui veri responsabili del disastro nel Sinai. Si comprende che i capi egiziani lo terrassero.

La liquidazione di Amer ha decapitato il più forte movimento di opposizione in Egitto, ma non annulla le minacce che pesano su Nasser e sul suo regime. L'ex braccio destro del dittatore esercitava una grandissima influenza sulle centinaia di ufficiali destituiti dopo la disfatta di giugno e godeva ancora di un robusto prestigio tra i militari chiamati ad assumere le responsabilità dell'esercito all'indomani della sconfitta. Dopo l'amarezza del disastro sul campo di battaglia, questi ufficiali difficilmente sopporteranno il duro colpo che Nasser ha inflitto — nella persona del loro capo — alle forze armate.

Oggi, l'Egitto, sempre secondo gli osservatori israeliani, è impegnato nella fase più acuta della sua crisi interna; tutto è possibile quanto all'avvenire del paese, tranne l'eventualità di una rivoluzione capace di portare al potere un'équipe di dirigenti, o un uomo, favorevoli a concludere la pace con Israele. Sul piano dei rapporti israelo-egiziani non si prevedono mutamenti. Si attendono tuttavia reazioni interessanti tra gli altri paesi arabi, e soprattutto tra le popolazioni dei territori perduti con la guerra ed ancora occupati; e si ritiene che non tarderanno a farsi sentire.

André Scemama

I voli dell'Alitalia sospesi da oggi a martedì per lo sciopero

Sono i piloti che si astengono dal lavoro - Riprenderanno a volare solo alle 2 della notte fra martedì e mercoledì - Manifestazioni di protesta anche degli autotrasportatori

(Nostro servizio particolare)

Roma, 16 settembre.

Alle 2 di questa notte si inizierà lo sciopero di 72 ore dei cinquecento piloti dell'« Alitalia ». L'astensione termina alle 2 di mercoledì prossimo, ma a breve distanza ne sarà decisa un'altra di più giorni o, addirittura, « a tempo indeterminato ». L'Associazione dei piloti civili (Anpac) intende così protestare contro « i tempi pesanti, l'attività di volo programmata oltre i limiti contrattuali, l'inadeguatezza del trattamento economico conseguente al ritardato arrivo dei "DC-9" e l'aleatorietà della professione ».

Lo sciopero provocherà la sospensione di tutti i voli nazionali ed internazionali effettuati dall'Alitalia, in partenza o in transito sul territorio nazionale. La società di bandiera ha espresso, in un comunicato, « il proprio rammarico per il disagio che deriva alla clientela dall'astensione improvvisamente proclamata dai piloti della compagnia ». La stessa società, infatti, ha deliberato la sospensione di tutti i voli nazionali ed internazionali.

Alcune comunicazioni saranno assicurate dalla Società aerea mediterranea (Sam) e dalla Società aerotrasporti italiani (Ati). La Sam effettuerà, in particolare, tre voli Roma-Milano, tre Milano-Roma, uno Venezia-Milano, uno Milano-Rimini ed uno Rimini-Milano, due Roma-Napoli e due Napoli-Roma, uno Roma-Palermo ed uno Palermo-Roma. I voli dell'Ati saranno i seguenti: tre Roma-Napoli e tre Napoli-Roma, uno Roma-Brindisi ed uno Brindisi-Roma, uno Bari-Brindisi ed uno Brindisi-Bari. Si svolgeranno, invece, regolarmente i voli merci dell'Alitalia.

E' probabile, data la gravità delle conseguenze della agitazione dei piloti, che le autorità ministeriali intervengano al più presto per facilitare la soluzione della vertenza.

Si preannuncia una manifestazione di protesta degli autotrasportatori, con la partecipazione degli imprenditori e dei lavoratori dipendenti. La categoria ritiene indispensabile l'approvazione delle leggi per la riforma del settore dei trasporti prima della fine della legislatura.

g. f.

Oggi lo sciopero parziale dei ferrovieri « autonomi »

Assicurati tutti i treni a lungo percorso e la grande maggioranza di quelli locali

(Nostro servizio particolare)

Roma, 16 settembre.

(g. f.) Domani alle ore 10 incomincia lo sciopero di 24 ore proclamato dalla Federazione sindacati autonomi dei ferrovieri (Firafs). Ma i viaggiatori non risentiranno quasi nessun disagio da questa agitazione; Cgil, Cisl e Uil non vi aderiscono, pertanto le Ferrovie dello Stato assicurano la circolazione regolare di tutti i treni a lungo percorso e della grande maggioranza di quelli locali.

Se qualche convoglio secondario non potrà essere effettuato, l'Azienda ferroviaria lo sostituirà con delle corriere.

CRONACA CITTADINA

La nuova legge sulla caccia

I cacciatori hanno tempo 6 mesi per l'assicurazione

In provincia di Torino 20 mila sono già in regola - E' bene che gli altri (10 mila) non aspettino - Tra le norme in vigore: proibita la caccia nei fondi chiusi, multe per chi calpesta i campi coltivati e spara nei pressi delle case o caccia di notte

La nuova legge sulla caccia, pubblicata ieri dalla Gazzetta Ufficiale, entra in vigore oggi *« ad eccezione — precisa l'ultimo articolo — delle norme relative al rilascio e al rinnovo delle licenze di caccia di cui all'art. 1 della legge, che entrano in vigore sei mesi dopo la pubblicazione »*.

Il dott. Roba, presidente dell'Associazione e del Comitato provinciale della caccia precisa: *« Questo significa che fino al 15 marzo '68 saranno ancora valide le vecchie norme sulla concessione* e il *rinnovo delle licenze (soltanto quelle di uccellagione sono sospese con effetto immediato). La stessa dilazione di sei mesi è ammessa per l'obbligo dell'assicurazione verso terzi »*.

L'art. 1 delle modifiche al Testo Unico del '39 tarderà a diventare operante *« per consentire di organizzare gli strumenti amministrativi necessari alla sua applicazione »*. Esso prevede innovazioni importanti, di alcune delle quali *« La Stampa »* si è fatta più volte fautrice. Ad esempio l'obbligo, per il rilascio della licenza di caccia, della visita medica d'idoneità; di un *« vero »* esame di abilitazione venatoria; dell'assicurazione verso terzi. Gli incidenti di caccia sono frequenti e luttuosi: è dell'altro ieri l'ennesima sciagura mortale dovuta a un colpo di doppietta sparato all'infrascata. Inesperienza, avventatezza, difetti di origine psichica o fisica, mancata conoscenza delle leggi e anche delle abitudini della selvaggina troppo spesso insidiano l'incolumità dei contadini, dei gitanti, degli stessi compagni di battuta.

Dice il dott. Roba: *« A Torino i cacciatori sono circa 30 mila; di questi, bell'e mille sono già assicurati in quanto soci della Federazione Caccia. Se anche la legge concede un certo lasso di tempo perché tutti si mettano in regola, non si raccomanderà mai abbastanza ai cacciatori di non perdere nemmeno un giorno per l'assicurazione »*.

La visita medica, purtroppo, è resa obbligatoria soltanto per le nuove reclute dalla caccia o per quelli che in seguito ad infrazioni abbiano avuto la licenza ritirata o sospesa. L'assicurazione, invece, è un obbligo che tocca a tutti indistintamente. Trascorsi i sei mesi, chi sarà sorpreso senza polizza (capitale unico di responsabilità civile verso terzi pari a un minimo di 5 milioni) subirà il ritiro della licenza per 3-5 anni e un'ammenda di 19.200-192 mila lire.

Con l'applicazione delle nuove norme, la licenza e il libretto di riconoscimento saranno validi 6 anni anziché tre e autorizzeranno l'esercizio della caccia su tutto il territorio. La tassa annuale sarà pagata mediante apposite marche di concessione governativa, annullate dagli uffici postali.

Gli articoli della legge sulla caccia in vigore da oggi sono parecchi; per alcuni si attende il regolamento (calendario venatorio, caccia controllata ecc.) altri sono definitivi. Ne ricordiamo alcuni.

Secondo l'*art. 5* gli appostamenti di caccia devono essere autorizzati dal Comitato della caccia e sono proibiti sui valichi. *L'art. 8* vieta la caccia nei fondi chiusi. Finora il proprietario di un terreno poteva cingerlo con una rete o un muro dell'altezza di m 1,80 e usarne come « riserva » senza pagare le tasse di concessione. Da oggi la caccia nei fondi chiusi è proibita a chiunque, compreso il proprietario.

L'*art. 9* tutela i contadini dai danni provocati da chi calpesta i campi in « attualità di coltivazione ». Troppo spesso le tabelle di divieto sono state ignorate. Da stamane guardacaccia o agenti di polizia potranno multare con 5000-40.000 lire il cacciatore che entri nei vivai, orti, vigneti, campi di grano ecc.; E' prevista la confisca del fucile e della selvaggina. Il danno prodotto dal cane alle colture dovrà essere risarcito.

C'è divieto di sparo nel raggio di 150 metri dalle case o dalle vie di comunicazione; di portare armi cariche nei centri abitati e sulle auto (*art. 10*: multe da 20 mila a 100 mila lire). E' vietato cacciare da un'ora prima del tramonto a un'ora prima del levar del sole (*art. 11* multe da 10 mila a 160 mila lire, che salgono a 20-320 mila più revoca della licenza se la caccia è esercitata con l'impiego di sorgenti luminose). *« C'è da augurarsi* — dice il dott. Roba — *che con questa giusta severità il bracconaggio esercitato dalle auto, abbagliando la selvaggina con i fari, subisca un grave colpo »*.

L'*art. 42* della legge stabilisce aumenti della penalità per tutti i reati di caccia previsti da 17 articoli del Testo Unico, nella misura del 50 per cento.

IN 20ª PAGINA:

Arrestato per il gratton d'una ragazza ventenne

La coppia voleva strappare ai genitori il consenso alle nozze

Matrimonio in minigonna

La cerimonia è avvenuta nella parrocchia di San Carlo - Il parroco non ha ritenuto di rilevare l'inconveniente per non drammatizzare la situazione - La sposa, 19 anni: « Io ho sempre portato l'abito corto » - La madre: « Che tempi! »

Nino e Claudia Peluffo: viaggio di nozze in India, forse non ritorneranno

Ieri alle 10, nella parrocchia di S. Carlo, è stato celebrato un matrimonio in minigonna, la sposa cioè indossava una di quelle sottanine « spiritose » che tanto successo hanno fra le giovanissime; ma che le autorità religiose giudicano sconvenienti, soprattutto in chiesa. Seguendo l'esempio del Vaticano, dove gendarmi e guardie svizzere hanno l'obbligo di riaccompagnare al confine le donne in abito corto o cortissimo, il parroco avrebbe probabilmente rifiutato le nozze invitando la coppia a presentarsi con indumenti più adatti.

Ma quando è stato avvertito dell'inconveniente, gli sposi (lui Nino Peluffo, 32 anni, commerciante, lei Claudia Fiorelli, 19 anni, studentessa) erano già all'altare e testimoni, parenti, amici affollavano i banchi. Al parroco è sembrato più opportuno non rilevare la sconsideratezza della giovane che, comunque, salvava la decenza con calze non trasparenti e un atteggiamento devoto. Durante la cerimonia le ha ricordato con voce severa che *« il matrimonio non è un gioco e va affrontato con coraggio e spirito di sacrificio, altrimenti povera famiglia e infelici i figli che verranno »*.

Uscendo dalla chiesa gli sposi sembravano un po' imbarazzati. Claudia ne è giustificata: *« Io ho sempre portato la minigonna, che male c'è? »*. La madre ha scosso la testa: *« Che tempi, che brutte abitudini »*, poi, osservando meglio il vestito: *« Ma ieri era più lungo »* e la ragazza: *« Oh, mamma, l'ho accorciato soltanto di pochi centimetri perché non stava bene... »*. Intanto testimoni e parenti si sono raccolti per la foto ricordo; tutti hanno rivolto all'operatore un sorriso felice.

Claudia ha raccontato alle amiche la storia del suo amore. Si sono conosciuti che lei era ancora bambina (abitano nella stessa casa, in via Arcivescovado 1). Lui l'aspettava sulle scale e salivano insieme: *« Allora avevo le trecce e le sottane lunghe »*. Nino le piaceva perché *« era sempre elegante, con il gilet classico e i capelli ondulati che gli coprivano il colletto. Ora se li taglia troppo corti »*. Altri lo ritengono un capellone.

Nino, lo sposo, si vanta di essere il « precursore » dei beatniks a Torino, anni degli « hipsters ». Spiega che i primi sono i parenti sfortunati dei secondi: *« Il beatnik è andato tutto male: sono sparchi e dormono sotto i ponti. Gli hipsters tendono al lavoro »*. Ha organizzato un viaggio di nozze « che contia » Jugoslavia, Turchia, Iran, Afganistan, India: *« Alla ricerca del saggio che curi l'esaurimento dei Beatniks. Starò via sei mesi. E forse non torneremo nemmeno. Vicino a Madras amici miei hanno fondato una città del futuro, forse ci stabiliremo laggiù »*.

Dramma in una sventurata famiglia

Ragazza di vent'anni muore avvelenata dal prezzemolo

Era incinta; colta da malore per strada; vane le cure in ospedale Prima di morire ha rivelato il suo segreto - Ordinata l'autopsia

Bimbo intossicato da tintura per scarpe: grave

Una ragazza di vent'anni è morta avvelenata dal prezzemolo che aveva ingerito per abortire. E' Margherita Almar, nativa di Celle Magra (Cuneo) e abitante in via Foscolo 3 con il padre Giovanni, artigiano, la madre, la gemella Lucia e la sorella Elisabetta di 22 anni, impiegata. Era incinta da cinque mesi e non voleva dare alla luce il bambino. Il fidanzato, Filippo Chirico, di 24 anni, che abita alle Vallette in viale Pervinche 50, dice che non era a conoscenza di questa situazione. Domenica aveva accompagnato Margherita con la « 500 » a Celle Magra a trovare un'amica. Lasciandosi, al ritorno, si erano dati l'appuntamento per venerdì sera.

Giovedì pomeriggio Margherita è uscita con la sorella Elisabetta che doveva recarsi in parrocchia per una pratica inerente al suo matrimonio fissato fra un mese. All'uscita dalla chiesa Margherita si è afferrata al braccio della sorella ed è svenuta. Un'ambulanza l'ha portata al Maria Vittoria. I medici le hanno fatto riacquistare i sensi. Ma le sue condizioni erano gravi per evidenti sintomi di avvelenamento. Un paio d'ore dopo, alle 20,50, Margherita ha abortito.

In un momento di lucidità la ragazza ha confidato alla sorella che era al suo capezzale, di avere ingerito una forte dose di prezzemolo. Il prezzemolo, preso in massicce dosi, diventa un veleno. E la giovane aveva appunto ecceduto nel quantitativo, avvelenandosi. I medici hanno fatto tutto il possibile per salvarla. Ma a sera la sventurata è morta.

La famiglia e il fidanzato sono sconvolti dall'angoscia per questo inaspettato dramma. La madre, sofferente di cuore, è stata anche colta da malore. Un anno fa, il 4 settembre, aveva perduto un altro figlio, di 23 anni, per un incidente stradale. La salma di Margherita Almar è stata trasferita all'Istituto di Medicina Legale dove sarà sottoposta a necroscopia.

* *

Il Centro rianimazione delle Molinette è stata ricoverata ieri sera, in pericolo di vita per intossicazione, Giovanna Longo, 5 anni, residente con i genitori a Gassino.

L'altra sera il padre, Giuseppe, 33 anni, aveva tinto in nero un paio di scarpette della figlia. Ieri mattina la madre gliele ha infilate, senza accertarsi che la tintura fosse asciutta. Imprudenze del genere provocano spesso un dramma: le normali tinture contengono sostanze velenosissime, che si diffondono per assorbimento nell'organismo e talvolta risultano mortali. E' quanto è capitato a Giovanna, colta da malore poche ore dopo aver indossato le scarpe. Aveva il viso cianotico, respirava a fatica, all'improvviso ha perduto i sensi.

I genitori non hanno intuito la causa dei gravi disturbi. Il medico condotto ha consigliato l'urgente trasferimento in un ospedale di Torino. La bimba è stata portata prima all'Astanteria Martini, poi, in considerazione dell'età, all'ospedale infantile. Qui il medico di guardia, dott. Lorenzi, ha stentato a farsi spiegare dal Longo le circostanze in cui era avvenuto il collasso. Quando ha appreso che la bimba si era sentita male dopo avere calzato le scarpe fresche di tintura, l'ha ricoverata d'urgenza al Centro rianimazione. Le condizioni di Giovanna si erano frattanto aggravate, sembrava dovesse morire da un momento all'altro. Gli specialisti le hanno cambiato tutto il sangue, impedendo che il veleno continuasse a invadere l'organismo. La terapia d'emergenza ha dato buoni risultati, in serata la bimba appariva migliorata, ma non fuori pericolo.

Margherita Almar

— Da Gassino è stato accompagnato all'ospedale infantile, e ricoverato con prognosi di 30 giorni per frattura del setto nasale e trauma cranico, il dodicenne Vincenzo Ippolito. Mentre giocava al pallone nel cortile dell'oratorio, è stato colpito al volto dal calcio di un coetaneo.

Turpe vicenda, coinvolta anche una dodicenne

Tremila fotografie pornografiche scoperte nella casa di un fotografo

A Collegno: il responsabile è fuggito all'arrivo dei carabinieri - Un figlio di sedici anni era presso la smaltatrice dove asciugavano altre foto scandalose - Una lettera: « Scappo a Lugano »

Vincenzo Lopopolo, fotografato anni fa con la moglie. La figlia, nello studio

Tremila fotografie pornografiche sono state sequestrate nella casa di un fotografo che esercitava il mestiere senza avere la licenza. Il protagonista di questa turpe attività è Vincenzo Lopopolo di 42 anni, abitante a Collegno in via Cavour 25. Separato dalla moglie vive con Iole Palmigiani, 47 anni; hanno tre figli, Sergio di 4 anni, Anna di 13 ed Ettore di 16. Quest'ultimo, figlio della donna, nell'agosto scorso era stato coinvolto dai carabinieri di Collegno e, dopo una breve permanenza in caserma, aveva detto di avere ricevuto un calcio che gli aveva procurato un'infrazione ossea. Sull'episodio c'è una inchiesta.

Da qualche tempo i carabinieri avevano sentore di un traffico di fotografie pornografiche che si svolgeva nella zona di Collegno. In collaborazione con il Nucleo di Polizia Giudiziaria, i carabinieri di Collegno riuscivano a risalire alla fonte del mercato e l'altro giorno effettuavano una irruzione in casa del Lopopolo — una cucina e una camera da letto, quest'ultima attrezzata anche a camera oscura, con tende nere — ma non trovavano il fotografo.

Nel laboratorio, vicino a una smaltatrice nella quale erano ad asciugare fotografie di donne nude, c'era il giovane Ettore Palmigiani. Nell'alloggio veniva sequestrato copioso materiale pornografico, appunto tremila tra foto, riproduzioni di disegni e opuscoli clandestini. Tra gli altri c'era un giornaletto intitolato *Mary Sexi*, edito da una non meglio identificata tipografia Rex, che pubblica disegni sconci. Anche di questi il Lopopolo si serviva per riprodurli ed alimentare il mercato.

Ma la cosa più sconcertante è questa: fra le donne che si sono prestate per le pose scabrose, c'è anche una ragazzina che non dimostra più di dodici anni. Le indagini avranno naturalmente nuovi sviluppi perché ora si cerca di identificare queste modelle: tra l'altro certe foto rappresentano uno spogliarello in automobile, quindi anche le ragazze sono passibili di denuncia per atti immorali in luogo pubblico.

Il Lopopolo è scomparso. Forse aveva avuto sentore della visita dei carabinieri e si era dileguato pochi minuti prima del loro arrivo. La stessa sera della sua fuga ha fatto mettere nella buca delle lettere di casa, probabilmente da un amico che ha accettato di aiutarlo, un biglietto nel quale dice di essere innocente, di essere avuto le foto pornografiche da un conoscente. Il una sua figlia sposata e di scappare a Lugano dove potrà fornire le prove della propria innocenza.

I carabinieri affermano che dal 1943 il Lopopolo ha totalizzato una decina di condanne per reati vari; l'ultima condanna, a sette mesi per truffa, gli era stata inflitta il 12 marzo 1966. Ettore Palmigiani nega di avere mai subito il patrigno in questa turpe attività e dice che non conosceva nemmeno l'esistenza delle fotografie scandalose.

I tre indiziati del delitto a disposizione del magistrato

Michele Lo Monaco e l'amica alle « Nuove »; il figlio al « Ferrante Aporti »

Il magistrato dott. Armando Buzzati stamane il rapporto del delitto di Mirafiori. La situazione non è cambiata molto da quando Luigi Lo Monaco ha confessato: *« Sono stato io a uccidere, strangolandola, Antonietta Asaro; mio padre mi ha insultato a farlo »*. Anche ieri Michele Lo Monaco e la sua amante, Carmela Petrarca, hanno negato ogni contestazione. « Luigi è un povero demente — ripete il Lo Monaco —, come fate a credergli? Si inventa tutto, ha troppa fantasia ».

Il sopralluogo dell'altro giorno nella casa di via Rismondi confermerebbe che il giovane dice la verità, o almeno una parte della verità. «Quando sono rincasato, dopo averla uccisa — ha raccontato —, mi sono messo a letto. Papà e Carmela sono rientrati una mezz'ora più tardi. Li ho visti confabulare a lungo tra loro, nella stanza accanto alla mia: non ho sentito cosa dicevano ». La polizia ha osservato: « Se non erano nella tua stanza non potevi vederli ». Ma il giovane ha spiegato: « Vi sono alcuni specchi nell'alloggio, che permettono di scorgere quel che avviene in altre camere pur restando nel mio letto ». Il dottor D'Agostino si è voluto accertare: sdraiatosi sul letto del ragazzo ha visto in uno specchio due agenti in piedi nella stanza accanto, fermi nella posizione indicata da Luigi.

Uno dei punti oscuri della vicenda rimane la scomparsa degli abiti della vittima: non sono ancora stati trovati. Ieri pomeriggio il Lo Monaco e Carmela sono stati definitivamente riportati alle Nuove; Luigi al Ferrante Aporti. Ora sono a disposizione del magistrato.

Sospesi per 3 giorni i voli a Parigi, Milano, Cagliari

Per lo sciopero dei piloti, oggi, domani e martedì - Linee ridotte per Roma - Regolari per Londra e Rimini

Stanotte alle 2 si è iniziato lo sciopero dei piloti della società Alitalia. L'agitazione, provocata secondo la categoria da *« violazioni contrattuali sull'impiego dei piloti che rendono impossibile la collaborazione ai piani di sviluppo aziendale »*, si concluderà alle ore 2 di mercoledì e interessa tutte le partenze dal territorio nazionale per qualsiasi destinazione.

Per quanto riguarda l'aeroporto di Caselle sono sospesi i voli per Parigi, Milano, Cagliari mentre il collegamento Torino-Roma sarà effettuato con bimotori a turboelica Herald, 50 posti, della società Itavia. Ecco gli orari:

Oggi: da Caselle per Roma alle 7 e 18,20; da Roma Ciampino per Caselle 9,30, 20,35.

Domani: da Caselle per Roma 11 e 18,20; da Roma Ciampino per Caselle 8,30 e 16,05.

Martedì: da Caselle per Roma 11,50 e 18,20; da Roma Ciampino per Caselle 9,30, 15,55 e 20,35.

I passeggeri in proseguimento da Roma per altre località saranno trasportati a cura della stessa compagnia Itavia da Ciampino a Fiumicino e viceversa. Sono riconosciuti validi i biglietti rilasciati dall'Alitalia o da qualunque altra compagnia internazionale.

Si svolgono regolarmente i voli dell'Itavia fra Caselle e Rimini e i voli Bea con Londra. Nessuna variazione ai voli della notte per merci e posta.

Farmacie aperte oggi

E. Statuto 3; v. Palermo 116; v. M. Cristina 62; p. Gran Madre di Dio 1; v. Chiesa della Salute 105; v. Gorresio 37; v. Monginevro 29; v. Po 31; v. Saluzzo 1; v. Cigna 44; v. C. Massaia 45; via Monginevro 113; corso Francia 315 bis; v. Tripoli 58 ang. v. Monfalcone; c. Vittorio Emanuele 84; v. Cibrario 72; v. Giolitti 36; corso Regina Margherita 134; p. Adriano 12; c. S. Maurizio ang. v. Barolo; p. Rivoli 11; c. Orbassano 216; v. Duchessa Jolanda 10; via Giotto 2; v. Unione Sovietica 591 bis; c. Taranto 1; v. S. Secondo 9; v. Spezzano 20; v. Monte di Pietà 21; c. Casale 316; piazza S. Giovanni; v. Arnaldo da Brescia 85 ang. v. Montevideo.

I risultati dell'Enalotto

Punti	Italia	Piem	Quote
12	7	—	[illegible]
11	177	5	137.500
10	1947	142	12.500

Il montepremi è di 81.133.215

La colonna vincente risulta: X-X, 1-2, X-1, 1-X, 2-2, 2-1

Autoriparazioni — Uff.: v. F. Amedeo 49 (tel. 82-945); v. T. Gulli 5 G (392-459); v. Duchessa 70 (290-489); Elettr.: c. U. Soviet. 349 (396-870); c. Peschiera 271 (telef. 724-134); via Pietro Santarosa 3/e (536-637); v. Châtillon 30 b (tel. 284-147).

ESTRAZIONI DEL LOTTO

Bari	45	60	8	65	33
Cagliari	39	85	36	67	63
Firenze	8	71	4	58	70
Genova	72	3	13	40	79
Milano	34	53	55	44	2
Napoli	26	86	38	28	31
Palermo	28	6	4	37	60
Roma	50	25	58	75	64
Torino	79	80	25	38	29
Venezia	77	16	72	48	24

Giornata del disperso — Alle 10,30 nell'ossario della Gran Madre, Messa promossa dall'Associazione famiglie Caduti.

Ladro di pellicce per 35 milioni è catturato a nuoto nella Stura

All'irruzione della polizia nella cascina dove aveva nascosto la refurtiva, era saltato dalla finestra - Arrestato anche un complice - Altri furti

Refurtiva del valore di decine di milioni è stata ritrovata dalla polizia in una cascina periferica; uno dei ladri, Pietro Benedetto, 37 anni, senza fissa dimora, è stato inseguito a nuoto nella Stura e arrestato su un isolotto. Anche un suo complice, Alessandro Ciani, 42 anni, via Buniva 11, è stato catturato.

Da alcuni giorni il dott. Angotti, commissario di Barriera di Milano, faceva sorvegliare la cascina « Brusà », presso l'autostrada Torino-Milano: era stato notato un via vai di auto sospette. Ieri, verso le 16, l'irruzione: tre sottufficiali e alcuni agenti sono entrati in uno stanzone a lato della cascina. Il Ciani si è lasciato arrestare senza resistenza. Il Benedetto, scattato verso la finestra, l'ha scavalcata e si è messo a correre nei prati. All'inseguimento sono partiti il brigadiere Mannino, gli agenti D'Angelo e Daneluz.

Giunto alla Stura, il fuggiasco si è gettato a nuoto. I poliziotti lo hanno raggiunto con rapide bracciate proprio mentre stava per risalire su uno scoglio e lo hanno ricondotto alla cascina: nello stanzone erano ammucchiati centinaia di oggetti rubati. In un armadio sono state trovate una ventina di pellicce, del valore di 35 milioni, rubate la notte scorsa, con il sistema del buco, nel soffitto, nella pellicceria dei fratelli Scaringella, via S. Chiara 63.

— Cinque uffici nello stesso palazzo (corso Turati 49) sono stati visitati dai ladri ieri notte: quelli della Società Perugina, della Publiscope, della Rapid Transport, della Agen e dell'Alleanza Assicurazioni.

— Due candelabri in legno, due calici d'argento e uno di metallo prezioso sono stati rubati la notte scorsa nella chiesa parrocchiale di Volvera, a don Amilcare Merlo.

— Dagli uffici della ditta Ilca, via S. Donato 92, i ladri hanno rubato 500 mila lire che erano in un cassetto.

Pseudo finanziere riscuote tributi da piccole aziende

Allarme alla Legione della Guardia di finanza che da qualche tempo, in diverse province, e anche a Torino, un falso brigadiere si presenta a piccoli imprenditori e li truffa contestando loro pretese posizioni fiscali irregolari e riscuotendo immediatamente l'importo del tributo. Si ritiene che questo falso sottufficiale, che si presenta come brigadiere Stasi o Di Stasi, sia un ventitreenne dimesso dal carcere di Biella nel maggio scorso dopo una condanna per truffa.

La Legione avverte che nessuno appartenente alla Guardia di finanza è autorizzato a riscuotere a domicilio tributi o penalità. Se qualcuno è avvicinato da questo falso finanziere, chiami l'intervento della polizia.

TEMPERATURA DI IERI

MASSIMA + 21,5
MINIMA + 11

Il Bollettino meteorologico segnala inoltre: temperatura media +16,5; pressione 736; umidità 60 %; cielo sereno. Previsioni: temper. stazionaria. Temper. a Caselle: mass. +33; min. +9,2; media +15,5

Specchio dei tempi

I miliardi per Roma - Rinnovare i codici e non pagare una lira - La vedova d'un generale parla dei Savoia - Uno specialista ci informa sui « boletus luridus » - La ragazza di Malta

Un lettore ci scrive:

« Il Sindaco di Roma chiede al ministro on. Colombo tredici miliardi e li vuole subito, onde evitare che il Comune sia obbligato a chiudere i battenti, proprio alla vigilia delle elezioni.

« Il Comune di Roma versa un deficit di mille miliardi. La cifra richiesta farebbe l'effetto di un sedativo su un sofferente di peritonite. O per dirla alla piemontese, come " *'n papin 'n sima a na pamba 'd bosc* ".

« A parte il fatto che molte oneste persone chiudono i battenti, anche metaforicamente, perché nessuno li berrebbe (come ad esempio i pensionati di lusso casta, che dopo aver lavorato una vita, diventano Dipietri Barboni), credo che il problema non sia di sola competenza del pur onorevole Ministro Colombo, ma bensì di tutto l'assieme della Nazione. Cordiali saluti.

Segue la firma

Un lettore ci scrive da Milano:

« Il vostro prof. Jemolo consentirà una bonaria considerazione sul suo articolo per la pensione alla vedova Mussolini.

« Dice Cristo, e chi gli chiedeva se pagare il tributo ai Romani, rispondeva che essendo di Cesare l'effige della moneta bisognava dare a Cesare quel che era di Cesare, eccetera. Qualcosa del genere si potrebbe dire a proposito di Mussolini.

« Il prof. Jemolo è un giurista e non occorre ricordargli che molte leggi in vigore in Italia, sono purtroppo ancora di Mussolini. Ora delle due l'una. O queste leggi sono abagliate; e allora perché i nostri parlamentari non han trovato finora il tempo di mutarle? O queste leggi sono buone (visto che le adoperiamo da oltre vent'anni) e allora perché negare alla vedova del legislatore quella pensione che spetta alla vedova dell'inventore di Tribunale?

« Naturalmente, a mio avviso, sarebbe tanto meglio se non si desse una lira a questa signora; e ci si decidesse a rinnovare i codici. Cordiali saluti.

Giulio Fabaro

Una lettrice ci scrive da Gassino:

« Un plauso ai giovani del Partito Monarchico Nazionale per la dimostrazione contro manifestata, in Roma, a Maria Pia di Savoia e ai suoi celebri fratelli discendenti di una dinastia che va rispettata. *Non sentono, essi, lo sdegno che sta per sommergerli?*

« Sono una delle tante vedove dell'ultima guerra, avendo dato alla Patria il fratello Generale Silva e il fratello Generale Müller, nel nome del Re.

« *Non sente Maria Pia il richiamo dei suoi quattro piccoli innocenti?* ».

prof. dott. Tina Silva Müller

Un lettore ci scrive da Pordenone:

« Mi prendo la libertà di rispondere alle richieste di precisazione fatte sul fungo " Boletus luridus ". Sono un modesto intenditore di funghi europei alla cui ricerca mi dedico da alcuni decenni, consultando, quando ho incertezze o trovo elementi nuovi, pubblicazioni scientifiche nazionali e straniere.

« Personalmente il " Boletus luridus " l'ho raccolto, cucinato e consumato senza avere accusato nessun disturbo. Al riguardo posso citare il parere di autorevoli esperti micologi ed autori di pubblicazioni di livello internazionale.

« Lo svizzero Jaccottet dice nel suo testo " I funghi nella natura ", " Il Boletus luridus considerato per lungo tempo come velenoso, ora è ritenuto come commestibile. Noi l'abbiamo consumato parecchie volte senza inconvenienti ". Il francese Moublanc lo dice " commestibile, seppure in passato sia stato ritenuto velenoso ". Il Ns. Bresadola " sospetto, seppure alcuni micologi lo ritengano commestibile ".

« L'autorevole Romagnesi francese lo descrive " buon commestibile di sapore gradevole ". Pierre Montermal nella edizione tascabile: Editrice Saif lo dicono " commestibile dopo cottura ". Infine nella edizione Rizzoli il dott. Lucius von Frieden, lo chiama " non commestibile crudo, ma buono se ben cotto ".

« Appassionante è la ricerca dei funghi ma l'inesperto micetofago, se non vuole incorrere in disgrazie, prima di portarli in cucina, deve affidarsi alle visite, perizie e consigli degli esperti. Cordiali saluti ».

Dott. Sante Moraldo
Medico chirurgo

Una lettrice ci scrive da Malta:

« Caro " *Specchio dei tempi* ", popolare rubrica a cui scrivono tutti i lettori de " *La Stampa* ". Sono una ragazza Maltese di ventun anni. Vorrei avviare una corrispondenza con giovani italiani. I miei " hobbies " sono la musica leggera e i francobolli. Spero che mi potrai aiutarmi pubblicando questo mio desiderio. Tante grazie. Con ossequio, mando un affettuoso saluto ai tuoi amici lettori ».

Maria Stella Buhagiar
St. Mary's Flats, Flat 8
Cordina Lane
Cospicua - Malta

Nella maggioranza dei bar il caffè non è aumentato

« Rincarare la tazzina non significa aumentare gli incassi »

I dirigenti dell'Associazione caffè-bar hanno deciso di aumentare la tazzina di caffè da 10 lire. Spiegano: *« Le spese sono diventate troppo forti. Su una tazzina di caffè gravano ben 22 voci di imposte varie e comunali »*. Da ieri la consumazione al banco doveva rincarare ovunque da 60 a 70 lire e da 70 a 80 in una dozzina di locali di lusso. Ma soltanto alcuni bar hanno adottato la nuova tariffa. Perché?

Abbiamo interrogato parecchi gestori. La risposta è questa: *« Aumentare i prezzi non significa aumentare gli incassi »*. Pur essendo d'accordo nell'affermare che le spese diventano sempre più pesanti, si rendono conto che un provvedimento impopolare non porta alcun vantaggio, anzi in parecchi casi fa diminuire i clienti.

In particolare sono contrari all'aumento gli esercenti delle periferia. Affermano che la loro clientela è composta di persone di condizioni modeste che rinuncerebbero alla tazzina di caffè. Sfavorevoli anche i gestori delle bottiglierie, torrefazioni, pasticcerie con servizio bar. In parecchi di questi locali la tazzina costa ancora cinque anni fa: 50 lire. Ma in questi casi la mancata vendita del caffè al banco rappresenta solo un complemento di varie attività. La tazzina di caffè diventa un invito per i clienti a servirsi degli altri prodotti.

Il falso frate di 15 anni torna a casa: incorreggibile

Non lo vogliono neanche al riformatorio - Lui dice: « Scappo di nuovo »

Dieci giorni fa i carabinieri di Rivoli arrestavano un falso frate che aveva compiuto furti in negozi di elettrodomestici. Si tratta di Francesco Merlo, 15 anni, residente a Carmagnola. In questura c'è un voluminoso fascicolo che lo riguarda: ha l'abitudine di travestirsi da frate, entra nei negozi, chiede di vedere alcuni oggetti per fare un regalo e se ne infila uno sotto la tonaca.

Arrestato più volte, il Merlo è stato ospitato presso l'istituto di rieducazione Ferrante Aporti; ma proprio nei giorni scorsi il giudice lo ha ritenuto incorreggibile e l'ha rimandato a casa. E' fuggito nuovamente e ieri gli agenti lo hanno rintracciato mentre cercava stracci e ferri vecchi con i giovani della comunità di Emmaus. Lo hanno riconsegnato ai genitori. Francesco Merlo ha detto: « Scappo di nuovo ».

LE PAROLE NON SERVONO PIU' A CAPIRSI

La confusione del linguaggio

La confusione del linguaggio è uno degli assilli di cui si vede meno prossima la scomparsa nella cultura d'oggi. Essa porta con sé la confusione delle idee, giacché, come è stato detto, le idee nascono dalle parole, e non viceversa. Di quella confusione si usa mettere in evidenza soltanto una piccola parte, cioè la diversità tra il linguaggio letterario e colto e quello parlato e corrente, tra il linguaggio borghese e quello popolare. Si tratta però di un aspetto secondario della confusione, anzitutto perché rimane limitato all'espressione letteraria o usuale e poi perché mi sembra in via di risoluzione. Letteratura, giornalismo, radio, televisione, la diffusione dei vocaboli tecnici ci hanno portato molto avanti verso un linguaggio medio in cui i caratteri di classe vanno sparendo. E' difficile sostenere che esiste ancora oggi un linguaggio di classe.

La questione è più radicale e va oltre i confini d'ogni singola lingua. Per loro confessione stessa, gli studiosi dei diversi rami hanno elaborato linguaggi, uno per uno, sempre più ricchi e complessi, folti di voci nuove, che però si distaccano, sempre più indipendenti, non si corrispondono e spesso non s'intendono affatto. Parole usate da una parte e dall'altra hanno in comune tra loro soltanto il suono ed il tracciato grafico.

Non si tratta soltanto della difficoltà di intendersi tra i così detti due umanesimi, quello degli scienziati e quello letterario; ma le difficoltà rinascono anche all'interno di ciascuno. Per il fisico e il matematico spesso il linguaggio del filosofo, magari dello storico, rimane oscuro e quasi estraneo; ma tale rimane anche quello della biologia, della psicologia, della sociologia.

Spesso, credendo di capirsi, come nel mito di Babele, si giunge a risultati illusori; si trasferiscono parole che hanno diversa origine e diversa storia in un altro vocabolario, dove cambiano significato. La comunicazione avviene attraverso un vocabolario equivoco, che genera concetti equivoci; più spesso non avviene affatto e ciascuno tende a rinchiudersi nella propria specialità, sordo a tutte le altre, trincerandosi in un suo linguaggio inespugnabile da chi abbia diversa formazione. Si potrebbe citare, a questo proposito, il carattere astruso preso, nei testi più avanzati, dalla linguistica, oggi scienza fondamentale; con il loro linguaggio criptico, essi oppongono pari difficoltà di comprensione allo scienziato e all'uomo di educazione letteraria, sebbene, ponendosi in mezzo, interessino entrambi.

L'equivoco più netto si ha tra il linguaggio scientifico e quello letterario e artistico; qui la confusione è massima e il distacco è quasi assoluto. Molti scienziati inorridiscono di fronte ai tentativi di traduzione letteraria delle loro teorie; i letterati, non potendo mai andare davvero in fondo al loro linguaggio segreto, devono limitarsi a prendere atto del rifiuto.

Questo è accaduto, ritengo, più d'una volta nell'esperienza personale di ognuno. Ho incontrato recentemente un Premio Nobel della fisica, reputato geniale ed inventivo nella propria specialità, che conosceva soltanto per sentito dire Stendhal e tutti gli scrittori di quell'ordine di grandezza; la sua filosofia, se così vogliamo chiamarla, cioè le sue idee generali sulle cose di questo mondo, era poi elementare, quella d'una persona che non ci ha mai pensato e accetta le opinioni dell'uomo della strada.

Andando però a fondo della confusione, si può dire anche di più. Questo riguarda soprattutto tutti noi non scienziati, ma indirettamente coinvolge la difficoltà di accedere alla conoscenza scientifica, gli equivoci di un linguaggio polivalente che non genera idee precise. Ogni scrittore, se s'interroga, per poco che abbia mente critica, si accorge di conoscere molto male il significato di tante parole-chiave che adopera perché non si saprebbe come sostituirle. Penso che saremmo infelici se, mettendoci al tavolino, dovessimo ogni volta analizzare quale sia, nel contesto culturale d'oggi, il significato di quelle parole che scriviamo con tanta facilità e sicurezza; e chiederci se per caso non le usiamo passivamente, come detriti di contesti culturali passati, ed anche questo in modo confuso ed oscuro.

Che cosa intendo dire, con esattezza, quando pronuncio o scrivo parole come intelligenza (*« Tizio è intelligente »*), o intuizione, o sentimento, o inconscio, o storia, o fantasia, o addirittura amore? Molti significati sono entrati in dubbio da un pezzo; molti in tempi recenti, ma restiamo legati alle vecchie abitudini. Una nomenclatura della realtà, della nostra realtà, è agli albori; nell'uso pratico ci manca; le difficoltà del linguaggio ne rendono ardua la diffusione.

Le parole fondamentali ci vengono sulle labbra o sulla pagina dal vuoto. Vero che le parole non sono la realtà ed hanno sempre avuto un lato oscuro e ambiguo; ma oggi più che mai; somigliamo a quegli attori comici che fingevano di parlare una lingua straniera di cui sapevano soltanto, a orecchio, alcune desinenze. E il motivo è probabilmente che non possiamo porre quelle parole in uno schema generale che abbracci le diverse forme della conoscenza.

Questo, che ho riassunto liberamente, è stato uno dei temi di una riunione di scienziati alla Fondazione Cini in San Giorgio a Venezia. Riunione ristrettissima, ma più interessante per non di altri avvenimenti più clamorosi. I convenuti (Giorgio De Santillana e Jerome Lettvin dell'Istituto di Tecnologia del Massachusetts, Hans Seldmayr dell'Università di Salisburgo, Herta Dechen dell'Università di Francoforte; gli universitari italiani Nicolò Dalla Porta, Roberto Vacca, Vittorio Mathieu, e alcuni altri, anche filosofi e artisti, in veste soprattutto di osservatori) insistevano specialmente sulla scarsa comunicabilità reciproca del linguaggio delle varie scienze, il che ostacola i tentativi di una visione sintetica o, come è stato detto più di una volta, di una filosofia delle scienze, in cui possano convenire gli scienziati, i filosofi, e magari gli artisti.

La convergenza dei linguaggi, della quale si parlava molto, non è un problema che finisce in se stesso, ma ha come scopo un rapporto più stretto tra la filosofia e le scienze e, per essere più precisi, un'intenzione delle scienze e delle stesse tecniche di operare in vista di giungere ad una filosofia generale.

Ho sentito ripetere concetti che si usava chiamare sorpassati, come quello di « idea generale della realtà », in cui le parole si leghino assumendo un significato pieno in qualunque settore vengano pronunciate. Tutte le « idee generali della realtà » tentate ai nostri tempi sono ormai alquanto diroccate, utili in certi piani ma non su tutti, ed il loro ostinarsi nel voler essere totali non fa oramai che accrescere la confusione delle lingue. I convenuti di Venezia sembravano desiderare ricerche in basi diverse, di cui non saprei precisare la direzione e la portata.

Giorgio De Santillana, che è uno storico delle scienze e ha dato studi eccellenti su Galileo come modello di scienziato-filosofo, si è soffermato per esempio sulla convergenza, di pensiero e perciò di linguaggio, tra l'opera scientifica di Galileo e quella dei pittori e degli architetti che, prima di lui o intorno a lui, elaborarono in forma teorica o pratica una nuova idea dello spazio. La rivoluzione scientifica fu il risultato del linguaggio comune.

De Santillana si è anche applicato allo studio delle culture arcaiche, che chiamiamo preistoriche solamente perché ne sappiamo ben poco, fondate sull'astronomia ed anteriori alla scrittura, nelle quali le credenze mitiche e il calcolo matematico erano inestricabili l'uno dalle altre, eppure il calcolo raggiunge risultati vasti e reali. Lo scopo è di immettere quelle remote età, che ebbero i loro scopritori geniali, dentro la storia vera e propria del pensiero scientifico, ossia di far cadere la divisione con quello che è venuto dopo; e anche, con questo mezzo, di allargare l'idea di storia in generale, ed in particolare di storia delle scienze.

Un tema accennato da Lettvin, biologo molto dotto, di cui conosco una teoria sui colori, è la configurazione anche estetica della realtà; su altri temi sorvolo, tanto più che furono appena accennati e non potrei dire in che modo si legheranno l'uno all'altro.

Quello che, al di là dei temi più sfiorati che svolti, mi ha interessato ed attirato è uno certo scherno e un netto sdegno verso quell'insieme di idee semplicistiche, abitudinarie e svuotate di senso, che oggi costituisce una parte notevole del così detto *establishment* della cultura, della corrente pubblicistica; coi suoi passaggi obbligatori, i suoi perentori divieti e le sue convenzioni quasi imposte d'autorità. C'era in tutti un'insofferenza per quell'atmosfera di truffa e di intimidazione culturalistica che grava così forte, per esempio, sulle arti. La situazione chiederebbe un nuovo Voltaire, che forse però muterebbe, almeno in parte, il bersaglio delle sue frecce.

Guido Piovene

INTENSO MOVIMENTO DI TURISTI NELLA CITTA' FUORI DEL MONDO

Cettigne conserva ancora le memorie dei principi-pastori del Montenegro

Ora la capitale della repubblica regionale montenegrina è Titograd, più adatta ad un paese moderno; Cettigne, chiusa tra aspre montagne, era più adatta ai tempi delle lotte eroiche contro i turchi - Tre sono le reggie - La prima è come una chiesa: i principi erano anche vescovi, le tribù combattevano l'occupante nel nome della fede - La seconda è detta « la Biliarda »: un biliardo, fatto arrivare a fatica dal re poeta Pietro II, ne è l'ornamento maggiore - Dal balcone della terza dimora, Nicola chiese il consenso del suo popolo, prima di dare la figlia Elena in moglie al re d'Italia - La storia di quelle nozze è tuttora cantata dai pastori

(Dal nostro inviato speciale)

Cettigne, settembre.

Perché tanta gente s'avventura ogni giorno fino a Cettigne, sulle più alte vette del Montenegro, affrontando i disagi del lungo viaggio fra le orride, pittoresche montagne a picco sul mare? Da tempo la capitale del Montenegro è stata portata a Titograd, città di industrie nella pianura prossima alla frontiera con l'Albania. L'intento era quello di dare al Montenegro un centro un po' discosto dal mondo dei suoi fieri pastori, arcigno e chiuso in se stesso. Eppure Cettigne richiama più visitatori di Titograd.

Sorge, l'antica capitale, in una piega verde del disperato paesaggio montenegrino, e subito vi dà la sensazione di una città dimenticata, che gli uomini per ragioni misteriose avessero d'improvviso abbandonato. Ad acuire la sensazione un po' angosciosa concorrono le ville deserte che un tempo ospitavano le ambasciate dei più importanti paesi d'Europa, desiderosi di essere rappresentati nel piccolo Stato montenegrino, chiave dei Balcani, ma soprattutto le tre regge della dinastia dei Petrovic Njegos, i « re pastori » che ottennero l'obbedienza di tutte le tribù montenegrine straziate da odi secolari.

Il primo palazzo, quello più antico, partecipa della chiesa e della corte. Erano quei primi re, anche i patriarchi della comunità ortodossa e la testimonianza più suggestiva del loro duplice ufficio restano i paramenti sacri conservati nella corte. I re che dimorarono nel secondo palazzo, di costruzione più recente, erano soltanto guerrieri, e già inclinavano agli studi e alle arti. Il ritratto di Pietro II esposto in una sala della reggia è ancora quello di un uomo fiero. Porta la pistola nella cintura e una breve scimitarra con l'impugnatura d'argento. Però ha lo sguardo mite del poeta. E' opera sua il sorto della montagna, un poema tradotto in molte lingue.

Era anche uomo di scienza, Pietro II, aperto a tutte le novità. Fece costruire nel suo regno la prima tipografia montenegrina (il piombo dei caratteri dovette poi venir fuso in pallottole destinate ai soldati turchi, nemici dei montenegrini per oltre cinquecento anni) e fece altresì importare da Vienna un biliardo, il primo in tutta la storia del reame.

La reggia, infatti, si chiama ancor oggi « la Biliarda ». Il tavolo verde venne trasportato qui con fatiche immense: lo trascinarono i muli fin dove giungeva la mulattiera, poi, con l'ausilio di funi, le braccia degli uomini. Il tavolo è nel mezzo della sala per le udienze. Davanti c'è il tronetto di Pietro II sostenuto da rialzi di legno. Pietro II era alto due metri e otto centimetri e non fu possibile trovare in quel tempo una poltrona adatta alla sua statura. Il gigante morì di tubercolosi a trentanove anni, nel 1851.

Dalla Biliarda alla terza reggia, che sorge di nei pressi, c'è un salto di civiltà. Fu quella la dimora d'una famiglia che aveva dimenticato ormai le sue origini pastorali e che si ingegnava con diversa fortuna di mantenersi all'altezza delle altre aristocrazie europee. Dopo secoli di lotte contro i turchi in difesa delle proprie tradizioni, il Montenegro aveva ottenuto nel 1878 il diritto alla piena indipendenza. Sempre per iniziativa di Pietro II si era dato istituzioni civili: un Senato, in primo luogo, un paio di scuole ed alcuni uffici incaricati di riscuotere con la dovuta prudenza le prime imposte dalle fiere tribù che popolavano e popolano tuttora le montagne.

Per stile e gusto, i mobili e gli oggetti conservati nella reggia non appaiono molto differenti da quelli in uso fra gli aristocratici europei del tempo, anche se certamente più modesti. I ritratti della famiglia dell'ultimo re, Nicola, adornano un ampio salone barocco al primo piano dell'edificio. Ha rilievo quello della regina Milena, donna di vigorosa bellezza. Di lei si innamorò un ingegnere austriaco incaricato della costruzione della prima, ed ancor unica, strada che dalle Bocche di Cattaro porta a Cettigne. La strada fa ad un certo punto una curiosa deviazione a forma di « m », omaggio al nome della regina. Quella licenza, però, non passò inosservata alla meticolosa amministrazione austriaca, e l'ingegnere dovette risarcire i danni dell'inutile giravolta.

Il ritratto di Elena, la figlia di re Nicola, è in mosaico, nella sala da pranzo della famiglia reale, opera di artista napoletano. I visitatori si fermano a considerarlo con particolare curiosità. Le nozze di Elena Petrovic con Vittorio Emanuele III nell'anno 1896 restano fra gli eventi memorabili del reame.

« Una parte del popolo era ostile al matrimonio — ricorda la guida del Palazzo reale —. Si diceva allora che a suggerire la scelta di Vittorio Emanuele non fosse stato l'amore per la principessa montenegrina, bensì un calcolo di natura biologica: i Savoia, razza decadente, volevano rinvigorire la stirpe con sangue montenegrino. La figura fisica del re, certamente, contribuiva a questa opinione ».

Andiamo sul balcone principale del piccolo palazzo, incorniciato fra colonne neoclassiche: « Per tre giorni consecutivi, da questo balcone Nicola chiese consiglio al suo popolo. La sua domanda, sempre ripetuta, faceva alzare ogni volta clamori dalla piazza affollata: " Dobbiamo dare la principessa Elena in sposa al re d'Italia? "». Quando le acclamazioni del partito favorevole alle nozze soverchiarono quelle degli oppositori, re Nicola deliberò che il referendum popolare era ormai compiuto.

Sono memorie lontane, ma ancor vive. Con il passar del tempo, anzi, si impreziosiscono. Come altre storie del reame, anche quella delle nozze di Elena col re d'Italia viene cantata dai pastori rapsodi che in questi regni di pietra. La cantano sulla nota un po' monotona del gusle, strumentino di pelle di capra, ad una sola corda, fatta con crine di cavallo.

Massimo Conti

Il Montenegro è esteso 13.800 kmq. (circa metà del Piemonte) e conta 450 mila abitanti. E' situato a nord dell'Albania e fa parte integrante della Jugoslavia. Fino al secolo scorso il territorio era occupato dai turchi, ma la popolazione rimase sempre cristiana, sotto il controllo di alcune famiglie nobili. La più importante fu quella dei Petrovic-Njegos; un Pietro I ottenne l'indipendenza nel 1625. L'ultimo sovrano, Nicola, regnò dal 1860 al 1918, quando il Paese fu incorporato alla Jugoslavia. Il Montenegro è una terra montuosa, come dice il nome, piuttosto arida

Ha preso il posto di Ursula Andress

L'attrice cecoslovacca Olga Schoberova, interprete della «Vendetta di She», ieri al ritorno a Praga, dopo una lunga permanenza in Inghilterra. A Londra è stata scritturata dalla casa cinematografica per la quale lavorava la Andress (Telef. Ansa)

Drammatica lotta all'aeroporto tra polizia e diplomatici sovietici

Giovane russo drogato e rapito a Londra è liberato poco prima che parta per Mosca

(Nostro servizio particolare)

Londra, 16 settembre.

La polizia inglese ha oggi sventato all'aeroporto di Londra un tentativo di rapimento di un giovane russo che pare avesse chiesto asilo politico. In una scena drammatica, numerosi agenti hanno lottato per alcuni minuti sulla scaletta di un apparecchio di linea contro l'equipaggio e quattro uomini che avevano trasportato il giovane all'aeroporto su un'automobile dell'ambasciata sovietica. Strappato alla fine alle mani dei suoi rapitori, lo hanno ricoverato in infermeria insieme con una donna, che è poi risultata sua moglie. A tarda ora, il ministero degli Interni ha diramato il nome del giovane, Vladimir Kachenko, di 25 anni, precisando che il suo caso « è allo studio dei funzionari competenti ». E' probabile che Kachenko rimanga in Inghilterra e i retroscena del violento episodio odierno, per ora taciuti, vengano resi presto pubblici.

Erano circa le dodici e trenta quando l'automobile dell'ambasciata sovietica varcava i cancelli dell'aeroporto di Heathrow, dirigendosi verso un « TU 104 » a reazione della « Aerflot » già sulla pista di decollo con i motori accesi. L'ambasciata aveva preannunciato un'ora prima un passaggio speciale (cioè senza le formalità di dogana) di « uno studente gravemente ammalato diretto a Mosca ». Dall'automobile scendevano quattro uomini e una donna, che trascinavano Kachenko, pallidissimo, semisvenuto ma urlante e agitato, sulla scaletta, fino allo sportello dell'apparecchio.

In quel momento, con le sirene a pieno volume, giungevano alcune macchine e motociclette della polizia. Lo apparecchio veniva circondato, in modo da impedirne la partenza, e alcuni agenti e donne poliziotto si precipitavano su per la scaletta, ingaggiando un violento corpo a corpo con il personale sovietico. Kachenko, completamente esausto, e sua moglie (che sembra abbia lottato contro gli agenti inglesi) venivano presi in custodia.

Ha dichiarato più tardi un funzionario dell'aeroporto: « *Il giovane appariva veramente ammalato, probabilmente era sotto l'effetto di sedativi e di droghe. Lui e la donna sono stati interrogati lungamente dal " Dipartimento speciale " di Scotland Yard (il controspionaggio britannico) dopo essere stati visitati da un medico. Sappiamo che hanno ora lasciato l'aeroporto per destinazione ignota, sotto fitta scorta* ». Vladimir Kachenko e la sua accompagnatrice hanno anche parlato con il console sovietico e una dottoressa dell'ambasciata. Il Ministero degli Interni, alle nostre richieste di precisazioni, ha risposto di non poterne fornire alcuna. Motivi di sicurezza, secondo i giornali di domani, impediscono per il momento la pubblicazione di particolari.

Scotland Yard ha però rivelato che il tentativo di rapimento è stato sventato in base ad una operazione preorganizzata nei dettagli. Alle undici e trenta, in Bayswater, nel centro di Londra, alcuni agenti avevano visto quattro uomini piombare su Kachenko e farlo entrare a viva forza in un'automobile di cui avevano preso la targa. Un rapido controllo permetteva di stabilire che l'automobile apparteneva all'ambasciata sovietica, e il commissariato dell'aeroporto veniva messo immediatamente in allarme. Il comunicato di Scotland Yard non dice che cosa facesse Kachenko in Bayswater, ma si pensa che si fosse nascosto in un albergo.

Scotland Yard ha anche affermato che il giovane non ha fornito informazioni o spiegazioni coerenti sull'accaduto e i suoi desideri, forse perché semidrogato. Al momento in cui lo costrinsero a salire in macchina a Bayswater invocava la polizia: più tardi sembrava essersi parzialmente calmato.

Il consolato sovietico a tarda ora non aveva diramato un breve comunicato in cui si dice che Kachenko è un giovane ingegnere laureatosi di recente a Mosca, che era in visita a Londra, e che stava male. Secondo il consolato, la procedura per l'imbarco di Kachenko sull'apparecchio era dovuta al suo particolare stato di salute.

e. c.

Il « Queen Mary » compie l'ultima traversata

Sarà trasformato in museo

Southampton, 16 settembre.

Il transatlantico « Queen Mary » di 81 mila tonnellate di stazza è salpato da Southampton per compiere la millesima e ultima traversata sulla rotta fino a New York e ritorno.

Per l'occasione la grande nave è stata salutata da molta folla che si era raccolta sulla banchina del porto.

Terminata così la sua carriera, la « Queen Mary », attraverso il Capo di Buona Speranza, raggiungerà Long Beach in California dove sarà trasformata in un museo galleggiante. *(A. P.)*

SCUOLE

SCUOLA MEDIA
RAGIONIERI
GEOMETRI
LICEO ARTISTICO
corsi di ricupero
diurni-preserali-serali

istituto VITTORIO VENETO

I corsi dell'Istituto Vittorio Veneto (Via Pomba 29 - Torino - Telefono 553.776) sono organizzati sia per il ricupero che per il passaggio da un ordine di studi ad un altro. Per informazioni ed iscrizioni la Segreteria dell'Istituto è aperta ogni giorno feriale dalle 9 alle 13 e dalle 15 alle 21. Convitto e semiconvitto.

N.B. - *L'Istituto assiste per i propri allievi il rinvio del servizio militare, riduzioni ferroviarie e gli assegni familiari. Borse di studio agli allievi meritevoli.*

Si comunica altresì che a partire da domani 18 settembre avranno inizio, come di consueto, i corsi preparatori gratuiti.

LICEO ARTISTICO FEMMINILE GIOTTO

Sono aperte le iscrizioni alle quattro classi regolari diurne del Liceo Artistico Giotto di cui sarà richiesta al competente Ministero la Parifica. Per informazioni ed iscrizioni la segreteria del Liceo Artistico è aperta ogni giorno feriale dalle 9 alle 12,30 e dalle 15 alle 19,30 presso la sede provvisoria del Liceo in Via Pomba, 29 - Telefono 519.079 - TORINO

ISTITUTO CAIROLI

Piazza Vittorio Veneto 5 - Tel. 878.837 - 872.276

CORSI DI RICUPERO DIURNI E SERALI
Media - Istituto Magistrale
Ginnasio Liceo - Liceo Scientifico

Sez. autonoma
PERITI INDUSTRIALI *(ricupero anni)*
Corsi Professionali di Radiotecnica - Televisione
Elettronica - Disegnatori Meccanici
Ottime sistemazioni in Convitto

CASTOR

Elettrodomestici

Lavabiancheria Castor, lavabiancheria di una qualità largamente confermata dall'ampia, continua diffusione in Italia e nel mondo.
Lavabiancheria Castor, garanzia di bucato splendido perchè tecnicamente perfette, garanzia di durata perchè realizzate senza economia di materiali, garanzia di buon acquisto perchè costruite con cura, precisione, esperienza.
Castor, una grande azienda, una produzione di qualità, un marchio di prestigio che oggi firma anche una gamma completa di lavastoviglie.

Una eccezionale manifestazione di stima e di simpatia

Moro visita la provincia di Cuneo tra l'entusiasmo delle popolazioni

Giunto in treno a Torino, il Presidente del Consiglio percorre in auto 300 km sostando a Saluzzo, Cuneo, Boves, Mondovì, Alba - Migliaia di persone lo salutano calorosamente lungo le strade e bloccano più volte il corteo come a Carrù, Dogliani e Farigliano - Moro rende omaggio alla tomba di Duccio Galimberti - Ricordando le lotte per la Resistenza dice: «La democrazia come fatto umano, sociale e politico è ormai radicata nel Paese; se saremo saggi e responsabili l'Italia sarà al sicuro da qualsiasi minaccia alla libertà» - Accennando alle funzioni dello Stato afferma che esso «deve essere al servizio di tutti i cittadini» - A Boves riceve una medaglia ricordo della città martire - Il Presidente: «La terrò tra le cose più care» - Oggi si reca nell'Ossola

(Dal nostro inviato speciale)
Cuneo, 16 settembre.

Il presidente del Consiglio on. Moro ha trascorso l'intera giornata in provincia di Cuneo. Giunto a Torino con il treno di Roma delle 8,20, ha subito proseguito in macchina per Saluzzo, accompagnato dal sottosegretario on. Sarti.

Moro oggi ha percorso circa 300 chilometri in auto sulle strade cuneesi, ha visitato una mezza dozzina di città, si è incontrato con un centinaio di sindaci, è stato acclamato da migliaia di persone, ha pronunciato una decina di discorsi, ha visitato alcune grandi industrie albesi e mostre di prodotti caratteristici in alcune zone, si è sovente inoltrato tra la folla che lo applaudiva per stringere la mano a uomini e donne, ha concesso autografi ai bimbi che gli tendevano foglietti bianchi, ha posato paziente per un ragazzo che voleva fotografarlo con il suo piccolo apparecchio.

Alla tomba di Galimberti

Lungo il percorso da una città all'altra il corteo presidenziale è stato «bloccato» in alcuni paesi da folti gruppi di persone che, con i sindaci in testa, desideravano il Presidente: è accaduto a Carrù, a Farigliano, a Dogliani.

Il corteo doveva giungere ad Alba verso le 18. E' arrivato invece un'ora e mezzo dopo e la gente ha atteso pazientemente nelle strade. Oltre alle soste, non previste lungo l'itinerario, Moro ha modificato personalmente il programma ufficiale per rendere omaggio alla tomba di Duccio Galimberti, nel santuario della Madonna degli Angeli, alla periferia di Cuneo. Il Presidente del Consiglio è stato accolto dal fratello del martire della Resistenza ing. Carlo Enrico Galimberti ed ha sostato in commosso raccoglimento, nella cappella dove le spoglie dell'eroe riposano accanto a quelle della mamma Alice e del padre sen. Tancredi Galimberti.

La visita in provincia di Cuneo è durata oltre 13 ore, senza una pausa o un attimo di sosta, tranne la colazione consumata con le autorità nella prefettura di Cuneo. Doveva terminare alle 20 di questa sera. Alle 21,30 Moro stava invece ancora percorrendo i reparti delle fabbriche albesi dove le maestranze erano riunite al lavoro per dare al Presidente del Consiglio una visione operosa e viva degli imponenti impianti produttivi.

Incontro con i sindaci

Tanto fervore e le rinnovate manifestazioni di affetto hanno toccato l'on. Moro. Al termine della sfibrante giornata sembrava non avvertire la fatica. Lo ha dichiarato nell'ultimo discorso pronunciato nel municipio di Alba: «*Sono profondamente grato a tutte le popolazioni della provincia di Cuneo. Le accoglienze che ho ricevuto mi onorano e mi confortano. Voi mi avete detto che comprendete la nostra fatica e gli ostacoli che ci sforziamo di superare giorno per giorno. Ci incoraggiate nel proseguire l'opera con la nostra affettuosa solidarietà*».

La visita in provincia di Cuneo è cominciata alle 9 di stamane a Saluzzo. Il sindaco prof. Lorenzo Burzio con tutte le autorità ha rivolto al Presidente un caloroso benvenuto. Nella sala del Consiglio comunale Moro si è incontrato con i sindaci della zona. Si è poi recato alla Mostra nazionale di antiquariato e di artigianato artistico, che è giunta alla 29ª edizione e che rinnova ogni anno una tradizione di lavoro che assurge ad arte ineguagliabile.

Accompagnato dal presidente della Provincia dottor Falco, dal prefetto dott. Cellerino, dal questore dottor Massegranda, dal sen. Cagnasso e Giraudo e dagli onorevoli Savio, Sabatini, Bima, Baldi e Gasco, dal sottosegretario on. Sarti e da altre autorità, l'on. Moro ha proseguito per Cuneo. In corso Nizza, davanti al moderno palazzo dell'Amministrazione provinciale, era stato eretto un palco; ai lati due altri palchi per i sindaci del circondario e per le rappresentanze delle varie categorie. Davanti una grande folla. Le strade pavesate di tricolore.

I bisogni della Provincia

Il presidente della Provincia dott. Falco gli ha rivolto il saluto ufficiale a nome di tutta la popolazione, ricordando che il Cuneese è la terra di uomini quali Giolitti, Soleri, Einaudi, Galimberti, e di tanti eroici partigiani. «*La provincia di Cuneo* — ha detto — *l'accoglie riaffermando la propria fedeltà agli ideali di libertà e di giustizia, di democrazia e di progresso, che sono l'abito morale della nostra gente e ispirano costantemente, signor Presidente, la sua azione di governo*». Il dott. Falco ha quindi accennato sobriamente ai problemi generali: «*L'economia della nostra provincia* — ha affermato — *è prevalentemente agricola e soffre dell'isolamento dovuto alla sua particolare condizione geografica. Questo isolamento può essere rotto attraverso la creazione di grandi direttrici di traffico, infrastrutture indispensabili allo sviluppo economico. Le grandi opere che a Cuneo attendono sono: il traforo del Ciriegia, la ricostruzione della linea ferroviaria Cuneo-Nizza ed il traforo del San Bernardino di Garessio*».

E' seguita la commemorazione dell'ex presidente della Provincia di Cuneo dott. Giovanni Giraudo, che resse per nove anni l'importante incarico.

Il Presidente del Consiglio ha poi preso la parola per il discorso ufficiale. Egli ha sottolineato le caratteristiche della popolazione cuneese: capacità di lavoro, tensione verso l'avvenire, volontà di progresso e di giustizia, dirittura morale, amore per la libertà, alta coscienza civica. Moro ha ricordato le eroiche lotte sostenute durante la Resistenza dai cuneesi ed ha affermato: «*La democrazia, come fatto umano, sociale e politico, è ormai radicata nel paese. Se saremo saggi, coraggiosi, responsabili, aperti agli ideali, l'Italia sarà posta al sicuro da qualsiasi minaccia alla libertà*».

Il presidente del Consiglio ha insistito in particolare sulle funzioni dello Stato: «*Lo Stato* — ha detto — *deve essere al servizio di tutti i cittadini, nella giustizia e nella solidarietà, senza indifferenza e senza prepotenza. Mentre poniamo l'accento su tutte le autonomie istituzionali e territoriali, vogliamo però che lo Stato sia unitario, che la pluralità delle forme nelle quali la solidarietà si esprime non intacchi l'autorità, l'efficienza del comando sociale*». Ha assicurato la massima attenzione per le esigenze della provincia ed ha concluso ribadendo l'impegno per gli ideali europeistici e di una sempre più vasta collaborazione mondiale a favore della pace.

In Municipio è stato ricevuto dal sindaco cav. Tancredi Dotta-Rosso e dagli amministratori dei comuni della zona. Lungo lo scalone ha sostato un attimo davanti alla storica lapide dettata da Calamandrei: «Lo avrai camerata Kesselring...». Ha poi partecipato a una riunione dei dirigenti della democrazia cristiana, in un salone attiguo al palazzo comunale.

Tra i superstiti di Boves

Il pellegrinaggio ideale del Presidente del Consiglio attraverso i ricordi della Resistenza è proseguito con la visita a Boves. In piazza Italia, in mezzo alle case ricostruite dopo l'incendio appiccato dalla folle ferocia nazi-fascista, Moro ha deposto una corona di alloro al monumento dei Caduti della guerra '14-'18. La popolazione raccolta sulla piazza ha assistito in commosso silenzio a questo solenne rito mentre la banda intonava le note dell'Inno del Piave. A passo lento, stringendo centinaia di mani, si è avviato verso il sacrario dei Caduti. Il sindaco gen. Allasia ha ricordato brevemente con voce rotta dall'emozione le centinaia di case bruciate e le centinaia di morti di Boves. Al Presidente del Consiglio il sindaco ha indicato le lapidi che raccolgono i nomi dei Caduti: Boves ha due medaglie d'oro, una al valor militare ed una al valor civile.

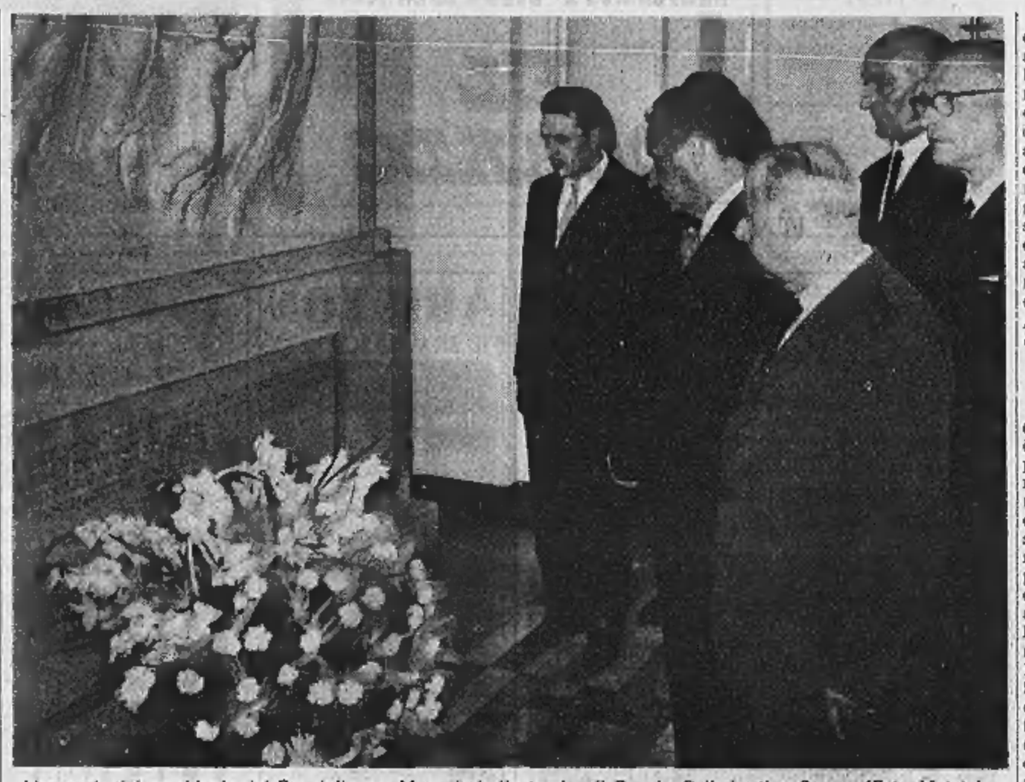

L'omaggio del presidente del Consiglio, on. Moro, ieri alla tomba di Duccio Galimberti a Cuneo (Foto Moisio)

Un picchetto di alpini rendeva gli onori militari. Al suono dell'«attenti» e dell'Inno nazionale molte lacrime sono spuntate negli occhi dei superstiti. Il sindaco di Boves li ha presentati ad uno ad uno al Presidente del Consiglio. Moro con commosse parole ha reso omaggio alla città martire, espressione di una Resistenza eroica e di indomita dedizione alla libertà. Ricevendo una medaglia - ricordo offertagli dal sindaco ha detto: «*Mi fa molto onore. Resterà tra le mie cose più care*».

Negli stabilimenti di Alba

Una rapida corsa in macchina sino a Mondovì dove è stato ricevuto dal sindaco prof. Martinetti e dagli amministratori civici dei comuni della zona. All'indirizzo di omaggio Moro ha risposto assicurando la maggiore attenzione del governo per i problemi della zona ed ha rivolto un saluto al sen. Bertone, decano del Parlamento trattenuto a Roma da impegni di lavoro. Ha visitato la Mostra della ceramica monregalese dall'800 a oggi accompagnato dal presidente del Rotary dott. Marco Levi. Uscendo dalle sale si è intrattenuto a lungo tra la folla.

Il corteo ha quindi puntato su Alba attraversando le Langhe incantevoli sotto la luce del sole verso il tramonto. Parecchie fermate lungo il percorso, a causa della gente che nelle piazze dei paesi bloccava il corteo per salutare il Presidente. Ad Alba strade imbandierate e folla eccezionale. Ricevimento in Comune e discorso del sindaco avv. Paganelli. Breve saluto di Moro. Visita alla Mostra permanente della Resistenza allestita in Municipio.

La giornata si è conclusa tra gli operai ad Alba. Il presidente si è recato alla Pia società San Paolo ricevuto dal direttore don Zilli e dal superiore don Tomatis. L'ente religioso dispone di grandiosi impianti per la stampa di libri e periodici: il settimanale «Famiglia cristiana» ha una tiratura di un milione e 700 mila copie. Moro ha espresso il suo compiacimento ai lavoratori ed ai religiosi che si dedicano a questa attività. Ha poi visitato gli stabilimenti Miroglio-Vestebene che occupano 1600 operai in reparti di tessitura, tintoria e confezioni di abiti con una capacità produttiva di 10 mila capi al giorno. Infine si è recato alla Ferrero ricevuto dall'amministratore delegato Michele Ferrero e dai massimi dirigenti che lo hanno accompagnato nella visita alla fabbrica. La Ferrero occupa 6 mila dipendenti e nel prossimo anno raggiungerà un fatturato di 85 miliardi di lire che la colloca al primo posto fra le industrie dolciarie del Mercato comune europeo.

Domani il Presidente del Consiglio, che nella notte è rientrato a Torino, si reca a Villadossola e nel pomeriggio a Macugnaga, per un incontro con le popolazioni dell'Ossolano.

Sergio Devecchi

Novanta parroci chiedono a Rumor aiuti contro i danni della grandine

Appartengono alle diocesi di Alessandria, Asti, Acqui e Casale Monferrato - Quest'anno, dicono nella petizione, gli agricoltori di queste zone hanno subito perdite per oltre 4 miliardi - Il segretario della dc assicura che il governo si occupa del grave problema - Oggi a Torino partecipa al convegno sui trasporti pubblici urbani

Asti, 16 settembre.

L'on. Rumor è giunto questa sera alle 19 ad Asti, proveniente da Alessandria. Una delegazione di parroci gli ha consegnato una petizione firmata da novanta parroci appartenenti alle diocesi di Asti, Acqui, Alessandria e Casale Monferrato. In essa si sollecita l'intervento ufficiale della dc perché sia risolto al più presto il problema dei danni causati dalla grandine. La petizione rileva che nei territori delle novanta parrocchie quest'anno il flagello della grandine ha provocato danni per complessivi 4 miliardi e mezzo.

Rumor ha risposto dichiarando di interessarsi vivamente al problema, peraltro già sollevato dai dirigenti locali della dc.

Il segretario democristiano si è poi incontrato con una delegazione di dirigenti del partito di Asti e provincia, capeggiata dal segretario provinciale, prof. Boano, presenti l'on. Armosino, il presidente della provincia, dott. Andriano, e il sindaco, dott. Giraudi. Gli è stata esposta la situazione politica e organizzativa della dc astigiana.

Alle 21 Rumor ha tenuto un comizio al cinema Politeama, parlando dell'attuale situazione politica italiana e internazionale.

v. m.

L'on.le Rumor, segretario della Democrazia cristiana

(Dal nostro corrispondente)
Alessandria, 16 settembre.

Il segretario nazionale della dc, on. Mariano Rumor, si è incontrato oggi in Alessandria, con i quadri dirigenti del suo partito nella nostra provincia. In un discorso a dirigenti, sindaci e amministratori democristiani, Rumor ha ricordato che la dc è stato la forza determinante del consolidamento democratico del nostro paese: quando il pericolo del frontismo era incombente, l'azione democristiana ha saputo operare la divisione delle forze socialiste e comuniste, portando il socialismo alla democrazia, e nello stesso tempo ha saputo ridurre l'estrema destra a una forza isolata.

«Dopo l'esperienza di collaborazione con liberali e socialdemocratici — *ha soggiunto il segretario nazionale democristiano* — siamo giunti alla formazione del centro-sinistra, una composizione di forze politiche che consentono una politica di avanzata e di progresso. E' stata fatta una scelta, e non v'è nessuna ragione per modificarla, perché ha dimostrato la sua bontà.

Grazie alla dc, secondo Rumor, l'Italia dal dopoguerra ad oggi ha fatto un lungo cammino. Ormai sono garantiti i diritti essenziali dell'uomo e del cittadino: la libertà, un posto di lavoro, condizioni di vita civile, situazione di sicurezza nella vita internazionale, uno sviluppo industriale che non ha paragoni.

Rumor ha risposto dichiarando di interessarsi vivamente al problema, peraltro già sollevato dai dirigenti locali della dc.

Il segretario democristiano si è poi incontrato con una delegazione di dirigenti del partito di Asti e provincia, capeggiata dal segretario provinciale, prof. Boano, presenti l'on. Armosino, il presidente della provincia, dott. Andriano, e il sindaco, dott. Giraudi. Gli è stata esposta la situazione politica e organizzativa della dc astigiana.

Alle 21 Rumor ha tenuto un comizio al cinema Politeama, parlando dell'attuale situazione politica italiana e internazionale.

v. m.

Il dibattito al convegno dc di Torino

Forte passivo dei Comuni per le aziende di trasporto

Ammonta a 130 miliardi all'anno - Dichiarazioni del ministro Spagnolli, di Arnaud e Greggi

Si è svolta ieri all'albergo Ambasciatori a Torino la prima giornata del convegno nazionale dei trasporti pubblici, organizzato dall'ufficio enti locali della dc. Vi hanno partecipato il ministro dei Trasporti Scalfaro, quello delle Poste Spagnolli, nella sua qualità di presidente della Confederazione delle aziende municipalizzate (48 in tutta Italia), amministratori comunali e provinciali, docenti universitari, tecnici del settore. Il sindaco prof. Grosso ha portato il saluto della città.

La relazione generale è stata fatta dall'on. Arnaud, dirigente dell'ufficio enti locali della dc. Egli ha esaminato la situazione di crisi delle aziende municipalizzate. «*Si impone* — ha detto — *la necessità di rivedere le vecchie, anacronistiche norme che le regolano*».

L'oratore ha proseguito affermando che «*una politica dei trasporti deve servire l'uomo, il quale ha diritto alla libera scelta*». In proposito ha dichiarato: «*I cittadini preferiscono l'automobile che oggi non è più un lusso di lusso, ma un mezzo di lavoro e di svago*». Ed ha aggiunto: «*La polemica contro la motorizzazione privata è reazionaria*».

Ha poi parlato il ministro Spagnolli. «*Il deficit totale annuo delle aziende municipalizzate di trasporto* — ha detto — *ammonta a 130 miliardi* (i viaggiatori trasportati sono 13 milioni). *Le cause principali della passività sono:* 1) *L'evoluzione del nostro sistema di vita.* 2) *Il continuo aumento dei costi cui si contrappone la rigidità delle tariffe*».

E' seguita un'ampia discussione. L'ing. Righini della direzione Fiat ha sostenuto: «*Si deve tendere alla massima efficienza del trasporto pubblico, ma anche di quello privato, che reca un apporto fondamentale alla soluzione della "mobilità"*». Per alleggerire i centri storici bisogna costruire parcheggi adeguati.

L'on. Greggi (dc), l'ex assessore al traffico del Comune di Roma, ha sottolineato l'esigenza di reti metropolitane e del rapido completamento delle autostrade Salerno-Reggio Calabria e Bologna-Bari. «*E' in queste opere* — ha detto — *che deve essere impiegato il pubblico denaro. Non si fanno gli interessi del Meridione stanziando 300 miliardi per l'Alfa-Sud mentre mancano i mezzi per portare avanti l'autostrada adriatica*».

La discussione proseguirà stamane. Il convegno terminerà alle 12 con un discorso dell'on. Rumor.

r. g.

A Gigi Ghirotti il premio «Regione Sarda» di giornalismo

(Dal nostro corrispondente)
Sassari, 16 settembre.

(a. p.) Il premio giornalistico «Regione Sarda» di due milioni di lire, è stato assegnato a Gigi Ghirotti, de «*La Stampa*», per i suoi servizi sull'isola.

La motivazione della giuria dice testualmente: «*Superata l'analisi dei singoli problemi, l'autore ne propone una felice sintesi per obiettività, per precisione, per scrittura limpida ed estrosa. Sono servizi che rivelano uno specifico retroterra culturale assai solido, e l'impegno di investigare la realtà per conoscenza diretta, al di fuori di qualsiasi schema consolidato, con l'intuizione di coglierne gli aspetti nuovi. Il Ghirotti fa vedere la Sardegna nella sua evoluzione attuale con tutte le resistenze e l'impeto di superamento, che caratterizzano una situazione in movimento*».

Il premio sarà consegnato domani, a Santa Teresa di Gallura, presenti le maggiori autorità regionali.

Il secondo premio, di un milione, è stato assegnato al giornalista Arturo Diamondi, di *Paese Sera*. I premi «Stampa Sarda», riservati ai giornalisti dell'isola, non sono stati assegnati.

DALLA SCELTA DELLA SCUOLA DIPENDE L'AVVENIRE DEI VOSTRI FIGLI

ISTITUTO TECNICO INDUSTRIALE PARIFICATO
INTERNAZIONALE
Via Bonzanigo 8 - Torino - Tel. 471.523
ESAMI DI STATO
DIPLOMATI PERITI INDUSTRIALI

SESSIONE ESTIVA 1967

SEZIONE DIURNA	SEZIONE SERALE
ABBACCHIO Giovanni	A ALBIN Giovanni
ALLORA Giovanni	BARBERIS Costanzo
A ALOTTO Rinaldo	BERNABEI Enzo
A AMATTEIS Carlo	BOGGIO Loris
ARNALDO Giuseppe	BONELLI Piero
BERARDO Sergio	O CANTAMESSA Osvaldo
BONASSIN Lino	CASTINO Giuseppe
CARENA Emilio	A CERRATO Pierleandro
CORDARA Ezio	A CAPONE Giovanni
DI VITO Vincenzo	A CORONA Edmondo
GASTALDO BRAC Silv.	A DELCAMPO Carlo
GIACHETTI Eudo	GONZI Mario
GROSSO Simone	A GROSSO Marco
MARANGON Roberto	MANFREDI Giorgio
O MARZOLINO Pier Luigi	A MARINO Giuseppe
MILANI Giusto	POZZATO Guido
MORI Marco	SCHIAVULLI Giuseppe
A PANINI Franco	A SIMONETTA Giovanni
A PERO Pier Giorgio	SINI Nicolò
A ROSSI Giovanni	A TOSO Pietro
A SACCO Giovanni	VITTONE Giovanni
O SAMUEL Marco	
TOSCANO Gian Battista	
VARRONE Michele	

O - MEDAGLIA D'ORO - MEDIA SUPERIORE 8/10
A - MEDAGLIA D'ARGENTO - MEDIA SUPERIORE 7/10

DALLA SCELTA DELLA SCUOLA DIPENDE L'AVVENIRE DEI VOSTRI FIGLI

A SUSA
ALLA CASA DELLA MODA
VIA ROMA 65 - SUSA
Inizia il giorno 16 settembre con termine al 31 ottobre la grandiosa vendita di migliaia e migliaia di capi confezionati e di tutte le rimanenze per
UOMO - DONNA - BAMBINO
MAGLIERIE E CAMICERIE
A PREZZI IRRISORI
ECCO ALCUNI ESEMPI:
Abito uomo pettinato pura lana da L. 10.000 in più
Giacche uomo pura lana . . . da L. 7.500 in più
Impermeabili uomo . . . . . da L. 3.500 in più
Paletò uomo pura lana . . . da L. 7.500 in più
Pantalone lana e terital . . da L. 3.000 in più
Paletò donna novità . . . . . da L. 12.000 in più
TAILLEUR - SOPRABITI - GONNE - ABITINI E TANTI ALTRI CONVENIENTI ARTICOLI
VISITATECI NEL VOSTRO INTERESSE
SUSA - VIA ROMA 65

Istituto Vittoria
TORINO - 10124
Piazza Vittorio Veneto 13
Telefoni 880.968 - 669.870

Sono aperte le iscrizioni ai corsi diurni per:

SEGRETARIE D'UFFICIO
Corso annuale riservato a signorine diplomate di Scuola Media inferiore e programmato su 22 ore di insegnamento settimanale, con le seguenti materie: Dattilo - Steno - Calcolo meccanico - Contabilità mano d'opera - Pratica di ufficio.

SEGRETARIE DI DIREZIONE
Corso semestrale riservato a signorine diplomate di Scuola Media superiore e programmato su 33 ore settimanali di insegnamento con le seguenti materie: Dattilo - Steno - Calcolo meccanico - Contabilità e pratica commerciale - Lingua inglese - Psicologia.

Insegnano docenti e professionisti di chiara fama.
Impianti modernissimi - Esami in sede - Refettorio scolastico
Al termine dei corsi le migliori allieve vengono presentate per l'impiego nei più importanti complessi aziendali di Torino.
BORSE DI STUDIO AI MERITEVOLI

ernia
TRE NOVITA' SENSAZIONALI
il metodo moderno senza molle né pelotte
MYOPLASTIC - KLEBER
vi offre, grazie all'impiego di tecnici e di nuove fibre
UNA GAMMA UNICA AL MONDO
1) SUPER CONFORT: tessuto esclusivo, soffice, leggero, lavabile mantiene l'ernia «come con le mani»
2) SILSAN: modello d'una dolcezza straordinaria, insuperabile per l'igiene e il comforto
3) RELAX: modello speciale per il bagno, il riposo, in fibra Lycra, senza nessun accessorio metallico.
Prove e informazioni presso gli specialisti dell'
INSTITUT HERNIAIRE DE LYON a:
TORINO: Nuova Farmacia Ordine Mauriziano, Galleria Umberto I (Porta Palazzo). Tutti i giorni.
ALESSANDRIA: Farmacia Centrale, piazzetta Lega. Tutti i giorni.
FOSSANO: Farmacia Tallone, via Roma. Tutti i giorni.

SPETTACOLI

Un film su Dallas con Marina Oswald

New York, 16 settembre.

Una compagnia cinematografica del Texas offrirà 20 mila dollari (dodici milioni e mezzo di lire) a Marina Oswald per interpretare un documentario sull'assassinio del Presidente Kennedy. Il film si intitolerà «*Count Down Dallas*», e avrà fra gli interpreti il Procuratore distrettuale di Dallas, Henry Wade e l'ex capo della polizia Jesse Curry che impersoneranno se stessi.

I produttori intendono scritturare anche la signora Tippitt, moglie di un poliziotto ucciso da Oswald lo stesso giorno, e Roy Truly, direttore del deposito di libri dal quale sparò l'assassino di Kennedy.

Le autorità di Dallas metteranno a disposizione dei produttori tutta la necessaria documentazione pubblica e privata.

TEATRI E RITROVI

Pren. biglietti salone La Stampa *via Roma, 80 - telefono 53.51.13*

Carignano: questa sera «Canssón e Tradission» Balocco - Lombardo - Sangiorgi.

Alcione: Rivista G. Masini - G. Brino. Orario: 15 - 18 - 21,15.

Maffei: Rivista «Torino è un'altra cosa». Orario 15 - 16 - 21,30.

CARIGNANO - Ultime 3 sere
CANSSON e TRADISSION 2
Balocco - Lombardo - Sangiorgi

Ippodromo di Vinovo: oggi ore 14,45 corsa al trotto. Premio Città di Nichelino, L. 1.000.000.

Al Bagatelle, Cavarotte 2: Aldo e i Players e «I Superstiti»; ore 16-21. Al Florida (p. Sattorino, 542.822): i Baby Luna, canta Johnny Corallo. Arlecchino: ore 16 e 21 Pierfilippi. Blechanduait Luirario: ore 16 e 21 The Batmen.

Castellino 16-21 Roby e i Gentlemen Chalet Valentino: 16-21 Sergio Nardi Club 84: 16-21 Thomas e i Targets. Eden (via Principe Amedeo 20): ore 16 e 21 orch. Chi-co-cha.

Garden Danze (capol. 52 sbarrato): ore 16 e 21 Compl. I Discoboli. Gay Sala: ore 16 e 21 I Sultani. Giardino Bella Arti: I Melodici 16-21. Hollywood: ore 16 e 21 The Eylon's. Maxanna Danze: 16 e 21 I Forasoni. Piccola Bella (via Sacchi 38): ore 21 orchestra Crotta.

Principe: ore 16 e 21 I Ricercati. Trocadero: ore 16,15 e 21,15 Enzo Salvatore.

Columbia Night Club: Attrazioni internazionali.

Crazy Club, 60.092: Robert Williams. San Giorgio - Valentino - Ristorante Dancing: Tony Stella ed i Jo.

Voom-Voom (Barge 10, 331.040).

Abatjour, Sacchi 28, 541.025: 16-21 Baby Whisky (Traf. Pino, 894.213). Caprice Sacchi 16, om. dischi: 16-21. Holiday (Vinz. 3, 511.736): 16-21. Lido Whisky (Monc. 422): 16-21. Piscina del Sole dancing (telefono 521.886): ore 16 e 21 Scuderia 78. Scotch (Volta 6, 543.713): 16-21. Villa Gay Discoteca (corso Monzalleri 52): ore 15,30 e 21. Whisky Notte Golfo, Pio V, 687.563

BLECHENDUAIT LUYRARIO
Ore 16 e 21: I BATMEN
LE ROI
RIAPERTURA sabato 23
con i «big» del momento
OMBRETTA COLLI
MARIO ZELINOTTI
«Noi ci rinnoviamo sempre»

danze ARLECCHINO
Ore 15 e 21
TRATTENIMENTI
con
PIER FILIPPI
e il suo Complesso

Non più beat, ma
danze LA PERLA
Riapertura giovedì 21 sett. con
MIKE DI LEO
SERATA OMAGGIO alle DAME
danze PRINCIPE
Ore 16 e 21: Trattenimenti con
I RICERCATI
Unica direzione e organizzazione
M.° NINO GALLO

Trocadero
Ore 16,15 e 21,15 trattenim. con
E. SALVATORE

CRAZY CLUB
ROBERT WILLIAMS
(B. Galliari 9 - tel. 60.092)

CHALET
Ore 16,15 e 21,15 trattenimenti
SERGIO NARDI

danze CASTELLINO
Ore 16 e 21 trattenimenti con
ROBY
e i GENTLEMEN

danze CLUB 84
Ore 16 e 21: trattenimenti con
THOMAS
e i TARGETS

MACK 1
Via Cameroma 17 - tel. 535.352
I RIBELLI

WEST END Club
Per la prima volta a Torino
dal CLAN di CELENTANO
I RAGAZZI DELLA VIA GLUCK

danze AUGUSTEO
Ore 16: THE PIVANOR
GLI EVASI - I KOBRA
Ore 21: ELEGANTE SERATA

LE GRILLON
Danze - Rist. PASSIO - Nichelino
Ore 16,30 e 21: COMPLESSO
I TAGLIATI FUORI
canta FRANCA
Pomeriggio ingresso omaggio dame

DE BENEDETTI
«GREFFA» CLAN DEI MAGNIFICI
Ore 16: Strepitoso successo de
I FAVOURITE

RISTORANTE
LE CASCINE
Stupinigi - telefono 902.581

GALLERIE D'ARTE - MUSEI

Arte Antica (Matteotti 40): Mostra Goya «Desastres de la Guerra».

Gissi Galleria d'Arte (p. Sattorino 2, tel. 534.473): Aspetti dell'Arte contemporanea. Orario 10 - 13; 16 - 20.

La Bussola (via Po 9): Rassegna di grafica contemporanea. Or. 11 - 13.

L'Approdo: Thea Swagemakers.

Narciso (p. Carlo Felice 16): «100 anni di pittura italiana».

Mostra Arte e Civiltà degli Etruschi (via Accad. delle Scienze 6): fino al 30/9 tutti i giorni compresi festivi: ore 9,30 - 12,30; 16 - 20. Serale: martedì, venerdì ore 21 - 23.

Museo Nazionale del Cinema (Palazzo Chiablese): Or. 10 - 12; 15 - 18.

Museo dell'Automobile
ORARIO:
9,30 - 12,30 e 15 - 19
Ingresso gratuito fino ai 15 anni

CINEMATOGRAFI

Ambrosio: «Il dottor Zivago» di David Lean, il film dei 6 Oscar, con A. Guinness, O. Sherif, A. Stelger, G. Chaplin, J. Christie, T. Courtenay, panavision, metrocolor. Spettac. continuati con inizio 14,40; 18,10; 22. Astor: «4 bassotti per un danese» di Walt Disney, con Dean Jones, S. Pleshette, in technicolor. Orario: 14,30; 16,30; 18,30; 20,30; 22,30. Corso: «Fai in fretta ad uccidermi... ho freddo» colori, con Monica Vitti, Jean Sorel. Orario spettacoli: 14,20; 16,20; 18,25; 20,15; 22,20.

Cristallo: «Edipo Re» di P. P. Pasolini, con Franco Citti, Silvana Mangano, in technicolor.

Ideal: «Da uomo a uomo» con Lee Van Cleef, John Phillip Law, technicolor, scope. Primo film ore 15; 17,30; 20; ultimo 22,30. Viet. 14.

Lux: «La via del West» technicolor, con Kirk Douglas, Robert Mitchum, Richard Widmark, Lola Albright.

Nazionale: «La ragazza e il generale» Rod Steiger, Virna Lisi, Umberto Orsini, col. sc. Viet. 14. In. film: 14,30; 16,30; 18,30; 20,30; 22,30.

Reposi: «E venne la notte» scope, techn. M. Caine, J. Fonda, J. Phillip Law. Inizio film 14,15; ult. 22,15.

Romano: «Vivere per vivere» di C. Lelouch, technic. scope, con Yves Montand, Annie Girardot, C. Bergen. Vietato anni 14. Inizio film: 13; 15,15; 17,30; 20; 22,35.

Vittoria: «El Dorado» con John Wayne, Robert Mitchum, technicolor.

Alfieri: «La spiaggia infuocata di Dunkerque» (Week-end a Zuydcoote) col. J. P. Belmondo, C. Spaak.

Ariston: «La notte è fatta per... rubare» C. Spaak, P. Leroy; G. Moschin, in technicolor.

Ariocchino: «Il Tigre» V. Gassman, E. Parker, Ann-Margret, col. V. 14.

Augustus: «Odio per odio» Antonio Sabato, John Ireland, Fernando Sancho, eastmancolor, deltavision.

Capitol: «3 gendarmi a New York» technicolor, scope, Louis de Funès.

Metropoli: «Il gobbo di Londra» di E. Wallace, con Gunter Stoll, Susanne Roquette, technic. Viet. 16.

Torino: «Un uomo, una donna» con A. Aimée, J. L. Trintignant. Vietato ai minori di anni 14. Apert. ore 14.

Alessandro: «Assassination» technic. scope, H. Silva, F. Bair, E. Stewart.

Paro: «Il tempo degli avvoltoi» scope, technicolor, G. Hilton, F. Wolff, P. Tudor. Vietato minori anni 16.

Fiamma: «Tre uomini in fuga» scope, technicolor, con Louis de Funès, Bourvil, E. Brooks, M. Dubois.

Gioiella: «Chi ha rubato il Presidente?» Louis de Funès, V. Venantini, M. R. Rodriguez, technicolor.

Hollywood: «I 5 della vendetta» G. Madison, M. Randall, techn. sc. Vietato minori anni 14. Apertura ore 14,30; primo spett. 15; ult. 22,30.

La Perla: «Il tempo degli avvoltoi» G. Hilton, F. Wolff, P. Tudor, colori. Vietato ai minori di anni 18.

Mafalda: «Torino è un'altra cosa» Rivista musicale 15 - 18 - 21,30. Film: «I due sanguinari» technicolor, con Franco Franchi, Ciccio Ingrassia.

Massimo: «La bisbetica domata» con E. Taylor, R. Burton, techn. scope.

Orfeo: «3 uomini in fuga» L. de Funès, Bourvil, T. Thomas, techn. sc. Ore 14,45; 17,15; 19,45; 22,20.

Principe: «Il tempo degli avvoltoi» G. Hilton, F. Wolff, P. Tudor, in technicolor. Vietato min. anni 18. Stadium: «La bisbetica domata» tech. scope, E. Taylor, R. Burton.

Adriano: «Texas oltre il fiume» techn. Dean Martin, Alain Delon. Alcione: «Furia a Marrakesh» techn. Riv. G. Masini-G. Brino 15-18-21,15.

Alpi: «I 4 figli di Katie Elder» con John Wayne, M. Hyer, colori, scope.

Regina: «Il bello, il brutto, il cretino» techn. F. Franchi, C. Ingrassia.

Centrale: «A 007 Thunderball» (Operazione tuono) technicolor, con Sean Connery, Claudine Auger.

Cravesana: «Missione sabbie roventi» Howard Koss, Ann Sherman, colori.

Milano: «Due mafiosi contro Goldginger» techn. F. Franchi, C. Ingrassia, e «Tiranno di Siracusa».

Olimpia: «Agente Jo Walker, operazione Estrema Oriente» T. Kendall.

Pox: «Il lungo, il corto, il gatto» technicolor, F. Franchi, C. Ingrassia.

P. Nuova: «7 magnifiche pistole» colori, F. Sancho; «Ulisse» techn.

Santelice: «Posta grossa a Dodge City» H. Fonda, J. Woodward, col.

S. Secondo: «Taras il magnifico» techn. Yul Brynner, Tony Curtis.

Agnelli: «Perdono» C. Caselli.

Dalle Rose: «Particello sul fiume del quale» colori, con Jerry Lewis.

Esperia: «Don Giovanni in Sicilia» E. Burzanca, S. Cereddu. Viet. 18.

Giardino: «Kozara l'ultimo comando» Bert Sotter, O. Markovich.

Mirafiori: «Papà, ma che cosa hai fatto in guerra?»: technicolor, scope, con James Coburn, Giovanna Ralli.

Oratorio: «Operazione Crossbow».

S. Paolo: «Django, killer per onore» tech. sc. G. Montgomery, L. Montez.

Artisti: «10.000 dollari per un massacro» colori, scope, F. Sancho.

Belgio: «La morte non compra i dollari» in technicolor.

Corallo: «Incompreso» a colori.

Eridano: «Il figlio di Django» colori, scope, Guy Madison, G. Tinti.

La Salle: «Tutti assieme appassionatamente» technic. Julie Andrews.

Oropa: «Missione suicidio» technicolor, con Tony Curtis.

V. Veneto: «7 ore di fuoco» techn. scope, C. Rogers, G. Milland.

Astra: «F.B.I. operazione gatto» di Disney, tec. sc. H. Mills, D. Jones.

Bernini: «Ultima notte a Warlock» tec. R. Widmark, H. Fonda, Malone.

Cibrario: «Ringo del Nebraska» tech. K. Clark; «L'ammazzagiganti» techn.

Ellos: «7 pistole per i Mc Gregor» techn. scope, R. Wood, F. Sancho.

Esedra: «La costa dei barbari» colori, Richard Todd, D. Robertson.

Massaua: «I 5 della vendetta» con Guy Madison, Monica Randall, Vidal Molina, techn. Viet. 14. Ult. 22,15.

Odeon (tel. 772.362): «Ringo il volto della vendetta» technicolor, con Anthony Steffen.

Star: «Django, killer per onore» G. Montgomery, L. Montes, colori.

Adua: «I ragazzi di Bandiera Gialla» techn. Patty Pravo. Apert. 14,30.

Arsa: «Buffalo Bill» technicolor, scope, con Gordon Scott.

Aurora: «Ridere» (Cuore matto) con L. Tony, R. Vianello, M. Solinas.

Broselie: «Sugar Colt» tec. H. Powers.

Falchera: «La valle dell'orso» con Clint Walker, in technicolor.

Lanterna: «Ridere» con Little Tony.

Maior: «Il fischio al naso» techn. scope, Ugo Tognazzi, Franca Bettoja. Vietato min. anni 14. Apert. 14,30.

Nord: «L'uomo del banco dei pegni» Rod Steiger. Vietato minori anni 18.

Nuovo Fertile: «Come rubare un quintale di diamanti in Russia» con F. Sancho, I. Schoeller, a colori.

Orientale: «El Rojo» scope, colori, Richard Harrison, N. Navarro.

Palermo: «Ad un passo dall'inferno» technicolor, scope, M. Thompson.

Rebaudengo: «I 2 sanguinari» Franchi e Ingrassia: 15,30; 17,30; 21.

Sociale: «Killer, calibro 32» techn. scope, con Peter Lee Lawrence.

Zenit: «Un uomo, una Colt» techn. scope, Robert Hunder, F. Sancho.

Sarotti: «Uomo maschera ferro» col.

Cabiria: «The Eddie Chapman Story» Y. Brynner, C. Plummer, R. Schneider, a colori.

Calzone: «I 5 della vendetta» col. G. Madison, M. Randall, V. Molina. Vietato ai minori di anni 14.

Continentale: «Kilosch, l'uomo che veniva dal Nord» colori, scope, con G. Hilton, K. Nell, A. Vala.

Cuore (Nizza 56): «Sono un agente FBI» techn. James Stewart. Ap. 14.

Flora (c. Moncal. 241): «Per il gusto di uccidere» technicolor, con Fernando Sancho, G. Martin.

Ghigo: «L'arcidiavolo» V. Gassman, C. Auger, tec.; segue «Tom e Jerry».

Italia: «Chiamata [illegible] morto» tec. sc. J. Mason, S. Sagnorat. Viet. 14.

Lingotto: «Missione speciale» technicolor, scope, con Ken Clark.

Nizza: «I 3 spietati» colori, R. Harrison, R. Hunder, G. Milland.

Piemonte: «Arabesque» technicolor, Sophia Loren, Gregory Peck.

S. Carlo: «I professionisti» techn. Burt Lancaster, Jack Palance.

Speltz: «Duello a El Diablo» techn. James Garner, Sidney Poitier.

Diana: «Scandalo al sole» technic. Troy Donahue, Sandra Dee. Viet. 16.

Doria: «Cinque dollari per Ringo» Robert Woods, technicolor, scope.

Roma: «La signora Sprint», con Julie Christie, in technicolor.

Umberto: «6 pallottole Ringo Kid» col.; «Mistero tempio indiano» col.

Valdocco: «Sandokan alla riscossa» col.; «La scarpetta non spara» col.

Alba: «Colpo maestro al servizio di S. M. Britannica» technicolor, scope.

Ambra: «5 marines per Singapore» M. Michel, S. Flynn, D. Berry, col.

Apollo (tel. 215.685): «2 assi nella manica» tech. sc. T. Curtis, V. Lisi.

Cafasso (t. 290.141): «All'ombra di una Colt»; «3 donne per 1 scapolo».

Edera: «L'albero della vita» technicolor, scope, Liz Taylor, M. Clift.

Lucca: «4 dollari di vendetta».

Luzzanese: «5 marines per Singapore» technicolor, scope, con Sean Flynn.

Luisia: «Una donna per Ringo» techn. S. Flynn, e «Giulio Cesare conquistatore delle Gallie» col. Mitchell.

Lutraria: «Doppio bersaglio» technicolor. Yul Brynner, Britt Ekland.

Massaia: «Guerra e pace» technic.

Splendor: «7 donne per i Mc Gregor» technic, scope, D. Bailey, A. Flory; segue «Tom e Jerry» a colori.

BRINASCO

Italia: «A qualcuno piace caldo» Tony Curtis, Marilyn Monroe.

CANDIA CAN.

Candia: «Cacciatore di indiani» in technic. Kirk Douglas, W. Matthau.

CANDIOLO

Vittoria: «Un dollaro bucato» techn. Montgomery Wood, E. Stewart.

DRUENTO

Oratorio: «Città senza legge» colori.

MONCALIERI

Castello: «Dinamite Jim» scope, colori, con Louis Davila, F. Sancho.

Excelsior: «Non faccio la guerra, faccio l'amore» Catharine Spaak, P. Leroy, O. W. Fisher, colori, scope.

ORBASSANO

Madama: «La contessa di Hong Kong» tech. M. Brando, S. Loren.

PANCALIERI

Ideal: «2 mafiosi contro Goldginger» colori, F. Franchi, C. Ingrassia.

POIRINO

Italia: «Il grande sentiero» techn. J. Stewart, R. Widmark, C. Baker.

PIOSSASCO

S. Giorgio: «L'Angelica avventuriera» Michèle Mercier, scope, colori.

SETTIMO

Oratorio: «Alvarez Kelly» technic. William Holden, Richard Widmark.

TESTONA

Fulgor: «Ridere» (Cuore matto), L. Tony, M. Solinas, R. Vianello.

ALFIERI
UNA SPETTACOLARE STORIA d'amore e di guerra, con
C. SPAAK - J. P. BELMONDO
SPIAGGIA INFUOCATA DI DUNKERQUE
(Week-end a Zuydcoote)
scope - technicolor

CENTRALE
Via Carlo Alberto, 27
A 007 THUNDERBALL
(Operazione tuono) technicolor
SEAN CONNERY
CLAUDINE AUGER

ECHI DI CRONACA

Appello del Maestro Piero Pavesio

I genitori e il fratello di Paolo Pavesio, ricoverato all'Ospedale di Fano il 22 agosto e seguito di un incidente d'auto avvenuto la mattina dello stesso giorno alle 6,40 sulla Statale Adriatica presso Metaurilia, ringraziano le persone che soccorsero il ferito e lo trasportarono in macchina all'ospedale. Desiderano esprimere gratitudine e apprendere gli ultimi istanti del loro caro. Il Maestro Piero Pavesio prega indirizzare ogni comunicazione utile a Torino, via Ormea 8.

Convegno Nazionale Trasporti Pubblici Urbani

Oggi alle ore 12 presso i Saloni del Grand Hotel Ambasciatori di Torino l'On. Mariano Rumor concluderà i lavori del Convegno.

Se il TV è guasto
Telesoccorso 60.466-651.957
Servizio celere a domicilio diurno-serale e festivo. Permute vecchi tv con nuovi modelli. Oggi telefonare dalle 10 alle 12.

Contabilità meccanizzata su Audit 202 - 502 - 513
ottimo impiego otterrete frequentando i nostri corsi diurni, preserali e serali. Iscrizioni aperte sino ad esaurimento posti. Istituto Impera, corso San Martino 2, tel. 518.974.

Istituto per ragionieri
Corsi di recupero diurni preserali e serali per i respinti in 1°, 2°, 3° e 4° dell'Istituto tecnico commerciale. Istituto Vittorio Veneto, via Pomba 20, tel. 553.776.

Lavatrice e frigo guasti?
Telefonare 352.916 As.Te., anche festivi, un tecnico in giornata a domicilio. Riparazioni qualsiasi marca con garanzia.

Preparazione agli impieghi
L'elstituto Studium, p.zza Statuto 2 bis, tel. 540.283 - 543.720, inizia nuovi corsi di: Dattilografia, Stenografia, Macchine calcolatrici, Contabilità meccanizzata, Contributi e paghe.

Istituto Magda de' Lazzari
Iscrizioni aperte. Corsi Taglio Confezione familiari e di qualifica per abiti, biancheria, modisteria, pellicceria, camiciale, pantaloniste. Corsi di specializzazione per figuriniste, modelliste, insegnanti. Corsi regolari e di recupero Scuola Media e Magistrale (Maestre d'asilo). Convitto, semiconvitto. Piazza Vittorio Veneto 21, tel. 82.119.

Fanghi e Torino
Per la cura dell'artrosi, reumatismi, postumi di fratture, dolori articolari, muscolari, cure dimagranti, terapia dell'acne e dermatosi, trattamenti speciali con fango austriaco. Attrezzature moderne nei nuovi locali Istituto Fisioterapico, via Curtatone 1 (monumento Crimea). Telefono 655.815.

Tv guasto?
Mibe di tecnico Tv di fiducia! Telefoni 210.605 - 214.128 tutti i giorni a tutte le ore. Riparazioni accuratissime.

Corsi gratuiti
finanziati dal Ministero del Lavoro per segretarie stenodattilografe, operatori contabili. Istituto Vagnone, via Vagnone 7, telefono 488.894.

Istituto Contardo Ferrini
Casalmonferrato, tel. 31.26. Istituto Tecnico Industriale per Periti, Parificato. Specializzazioni: Metalmeccanici, Chimici, Elettronici. Annesso Convitto. Camerette singole con servizi. Moderno sistema educativo.

Istituto per Geometri
corsi di recupero diurni preserali e serali per i respinti in 1°-2°-3° e 4° dell'istituto tecnico per geometri. Istituto Vittorio Veneto, via Pomba 20, tel. 553.776.

Ricambi Radio-TV
La First annuncia alla Sua Clientela l'apertura del nuovo centro di distribuzione ricambi ed accessori radio, TV ed elettrodomestici in p. Bengasi ang. c. Roma, tel. 666.572. Come per le sedi di v. Avigliana 45, tel. 751.987 e v. Ricaldo 6, tel. 850.616 la vendita è riservata esclusivamente ai privati. Al primo acquisto un omaggio.

Corsi specializzazione
per disegnatori meccanici particolaristi, progettisti. Gli allievi qualificati verranno ottimamente sistemati presso industrie. Istituto Calroli, piazza Vittorio Veneto 5, tel. 878.837.

Liceo Artistico
corsi di recupero diurni e serali per i respinti in 1°-2°-3° del liceo artistico. Istituto Vittorio Veneto, via Pomba 20, t. 553.776.

Collegio Dal Pozzo
Vercelli, via Duomo 8, telefono 64.773. Rinomato istituto maschile per metodo, disciplina. Specializzato ricupero anni ogni tipo di scuola per alunni non promossi. Scuola media, accurato insegnamento latino. Ginnasio superiore parificati interni. Chiedere programmi.

Boutique Abel - piazza Adriano 15 (angolo via Paolini)
Le nuove confezioni delle migliori Case. Per la signora elegante, per l'uomo distinto, per la gioventù d'oggi. Primi arrivi dell'autunno - inverno. L'ultima moda ai migliori prezzi.

Scuola media
corsi di ricupero diurni preserali e serali per i respinti in 1° e 2° media. Istituto Vittorio Veneto, via Pomba 20, telefono 553.776.

Porte pieghevoli Divisette Via Bagetti 25
(angolo c.so Francia 21). Tipi di lusso in similpelle, stoffe, velluti pregiati, legni. Tipo speciale per tinello - cucinino. Anche tipi economici. Telefoni: 761.471 - 745.121.

TV Tecnico TV
Tel. 358.468 il Tecnico in casa a qualunque ora. Continuativo dalle 8 alle 22 anche festivo. Riparazioni con garanzia.

L. 12.000 sarà valutato
il vostro vecchio riscaldatore d'acqua acquistando entro il mese un moderno, razionale scaldabagno a gas. Soc. Gasisil, via XX Settembre 46.

Ricordi offre pianoforti
nuovi e d'occasione di ogni marca e modello a condizioni vantaggiose. Cambi, noleggi, riparazioni. Via Lagrange 35.

20 rate Fart
senza firmare cambiali
Confezioni signora uomo ragazzo. Tessuti lana seta cotone. Lenzuola coperte tappeti. Biancheria biancheria camicie. Borse calzature. Orologi. Radio frigo lavastoviglie lavatrici. Fotocine. Salotti poltrone lettini. C'è tutto per tutti alla Fart, piazza Adriano 15, tel. 756.661. Prezzi competitivi.

Scuola di Ottica «G. Ratti»
Corso biennale serale per abilitazione esercizio «Ottico» (art. 140 T.U. Leggi Sanitarie). Iscrizioni entro settembre. Via Chiomonte 4, t. 310.217 ore 20-22.

Sipariette porte pieghevoli Via Campana 15, t. 650.571
In similpelle, resine, stoffe, legni. Unici a costruire novità senza binario.

Tappezzeria in carta
Rendete gaia la vostra casa acquistando la tappezzeria direttamente dalla fabbrica, via Madama Cristina 125, che vi offre un vastissimo assortimento a prezzi più convenienti.

OGGI
LA PARAMOUNT FILMS
E' LIETA DI PRESENTARE 2 ECCEZIONALI SUCCESSI

al VITTORIA
IL PIU' GRANDE WESTERN DI TUTTI I TEMPI
...IL VERO WESTERN AMERICANO...
HOWARD HAWKS
PRESENTA
JOHN WAYNE
ROBERT MITCHUM
IN
EL DORADO
TECHNICOLOR

al REPOSI
UN GRANDE AMORE - DUE GRANDI INTERPRETI
NELLO SPLENDORE DEL PANAVISION - TECHNICOLOR
OTTO PREMINGER
MICHAEL CAINE
JANE FONDA
JOHN PHILLIP LAW
DIAHANN CARROLL
ROBERT HOOKS
FAYE DUNAWAY
BURGESS MEREDITH
E VENNE LA NOTTE

UN DELIZIOSO SPETTACOLO
al NAZIONALE
OTTIENE IL MERITATO SUCCESSO
DAL PUBBLICO E DALLA CRITICA
ROD STEIGER
L'attore più acclamato del momento!
Dopo le superbe interpretazioni di "Il dottor Zivago" e "L'uomo del banco dei pegni" vi offre l'ultima saggia della sua eccezionale bravura e versatilità in
LA RAGAZZA E IL GENERALE
METRO-GOLDWYN-MAYER
CARLO PONTI
VIRNA LISI ROD STEIGER
LA RAGAZZA E IL GENERALE
UMBERTO ORSINI
PASQUALE FESTA CAMPANILE
LUCIANO PERUGIA
«IL FILM DA' VITA A UNO SPETTACOLO PIACEVOLE E GENTILE».
«La Stampa» del 15-9-67

ARISTON
IL FILM DELL'ANNO
PHILIPPE LEROY
CATHERINE MINCHIN
LA NOTTE È FATTA PER... RUBARE
TECHNICOLOR

OGGI
ALEXANDRA
Una drammatica vicenda di suspense scritta a colpi di ritmo
Un progetto criminale diabolicamente perfetto
L'organizzazione criminosa più potente del mondo
UNIDIS
ASSASSINATION
TECHNICOLOR TECHNIRAMA
HENRY SILVA - TYEN DOAN - TERRY THOMAS - [illegible]
DIRETTO E PRODOTTO DA [illegible]
CINEGAI - JOLLY FILM

al CRISTALLO: Clamoroso successo
MENZIONE SPECIALE DELLA GIURIA
ALLA MOSTRA DI VENEZIA
Solo PASOLINI poteva trasformare in sublime spettacolo:
La tragedia dell'incesto
Il complesso di Edipo
ALFREDO BINI presenta un film scritto e diretto da PIER PAOLO PASOLINI
EDIPO RE
Tecnicolor Grande Schermo
Distribuzione EURO INTERNATIONAL FILMS
VIETATO AI MINORI DI ANNI 18

SUCCESSO AL LUX
UN FILM CHE GIGANTEGGIA
FRA I COLOSSI DELLO SCHERMO
SUPERBAMENTE INTERPRETATO
DA UN «CAST FORMIDABILE»
KIRK DOUGLAS · ROBERT MITCHUM
RICHARD WIDMARK
"LA VIA DEL WEST"
«DAROLD HECHT
LA VIA DEL WEST
Regia di Andrew V. McLaglen
PANAVISION - TECHNICOLOR

NUOVO Fortino
VIA CIGNA 87
IL COLPO PIU' AUDACE E SENSAZIONALE CHE MENTE UMANA POTESSE CONCEPIRE
FERNANDO SANCHO
INGRID SCHOELLER
COME RUBARE UN QUINTALE DI DIAMANTI IN RUSSIA
TECHNICOLOR

OGGI LA Titanus PRESENTA
2 GRANDI SUCCESSI
all'IDEAL
Un grandioso film
Con due grandi attori!
SERGIO SOLLIMA e MARIO CAIANO presentano
LEE VAN CLEEF - JOHN PHILLIP LAW
DA UOMO A UOMO
LUIGI PISTILLI
ANTHONY DAWSON
JOSE TORRES
e MARIO BREGA
Musiche di ENNIO MORRICONE
Interpretata da LUCIANO VINCENZONI
Regia di GIULIO PETRONI
Una produzione P.E.C. S.p.A.
TECHNICOLOR-TECHNISCOPE
VIETATO AI MINORI DI 14 ANNI

ARLECCHINO
IL PIU' BEL FILM ITALIANO DELL'ANNO
MARIO CECCHI GORI presenta
VITTORIO GASSMAN
ANN MARGRET
ELEANOR PARKER
Prodotto da DINO RISI
Scene e costumi di ADE CAPPELLI
Una produzione FAIR FILM S.p.A.
Prima Edizione Italiana Anno 1967
EASTMANCOLOR
Distribuzione SPES
il TIGRE
VIETATO AI MINORI DI ANNI 14

IL NUOVO ROMANO
ringrazia il pubblico torinese per la magnifica accoglienza accordata a quello che resterà il più grande successo della nuova stagione.
IL NUOVO TRIONFO
YVES MONTAND
ANNIE GIRARDOT
CANDICE BERGEN
VIVERE PER VIVERE
CLAUDE LELOUCH
ORARIO DI OGGI
Inizio film: 13 - 15,15
17,30 - 20 - 22,35
VIETATO AI MINORI DI 14 ANNI

Italiano da LA STAMPA
LIBRERIA CONCESS. DELL'ISTITUTO POLIGRAFICO DELLO STATO
VIA ROMA, 80 - TELEFONO 517.550
ACCETTAZIONE di inserzioni per la Gazzetta Ufficiale della Repubblica Italiana - Parte 2ª

IN ECCEZIONALE CONTEMPORANEA AL CINEMA
ORFEO e FIAMMA
E' IL FILM PIU' COMICO DELL'ANNO
BOURVIL - DE FUNES - TERRY THOMAS
io scappo, tu corri, egli fugge...
3 UOMINI IN FUGA
COLORE
PANAVISION
LES FILMS CORONA

Basta con le gite
su strade intasate!
VINOVO
Vinovo vi aspetta col suo verde a pochi minuti da Torino.
Portate anche i vostri bambini che godranno un'intero pomeriggio all'aria aperta.
Oggi corse al trotto ore 14,45

Una rassegna minacciata dalle difficoltà economiche

Compagnie di dieci Paesi al Festival teatrale di Venezia

Domani sera l'inaugurazione, con uno spettacolo della Polonia

(Dal nostro inviato speciale)

Venezia, 16 settembre.

Giunto alla ventiseiesima edizione, il Festival internazionale del teatro di prosa che si apre lunedì sera vede accresciuto il suo prestigio e diminuiti, o in pericolo, i suoi già scarsi mezzi di sostentamento.

E' una storia che si ripete ormai da parecchi anni. Wladimiro Dorigo, che del festival è il direttore, la compendia in poche cifre più eloquenti di ogni recriminazione: undici milioni dello Stato, (ma la legge che li concede è scaduta, chi sa se il Parlamento farà in tempo ad approvare la nuova); cinquanta milioni del ministero del Turismo e dello Spettacolo (ma arriveranno fra un anno o due, intanto bisogna ricorrere ai mutui); sette milioni e mezzo del comune di Venezia.

E poi? Ci sono gli incassi, è vero, l'autunno scorso toccarono i diciassette milioni, un primato, con una media di novecentomila lire per sera, ma un Berliner Ensemble non capita tutti gli anni. In ogni caso, si arrivasse anche a una ventina di milioni (ed è un augurio più che una previsione), saremmo sempre lontani dai novanta-cento milioni che, facendo economie sino all'osso, bastano appena appena per mantenere in vita una manifestazione che, nonostante tutto, ospiterà per quasi un mese diciassette compagnie con un totale di trentacinque spettacoli, e, proprio quest'anno, inaugurerà, accanto alla sezione del teatro per ragazzi, quella dedicata al teatro universitario. In tutto saranno presenti complessi di dieci paesi.

Otto sono le compagnie della rassegna maggiore, sei straniere, due italiane. C'è voluta tutta la pazienza di Dorigo per varare un calendario che veniva continuamente sconvolto dalle defezioni. All'ultimo momento, sono infatti mancate due compagnie di New York: per una questione di date, il Pocket Theatre che avrebbe presentato uno degli spettacoli più interessanti e più polemici, *America Hurrah;* per una bega sindacale, che l'ha addirittura costretto a sciogliersi, il gruppo che aveva in programma *The emperor Jones* di O' Neill. Come se non bastasse, Eduardo De Filippo, ricoverato d'urgenza in clinica per un'operazione d'appendicite, ha costretto a spostare alla fine del festival la prima della sua nuova commedia, *Il contratto.* I vuoti sono stati riempiti dal «Teatrul de comedie» di Bucarest con due spettacoli (uno contemporaneo, l'altro scespiriano) di cui si dice un gran bene.

Lo spettacolo inaugurale viene dalla Polonia: *Vita di Giuseppe* dello scrittore cinquecentesco Rej con il Teatro nazionale di Varsavia che ritorna a Venezia dopo il successo di tre anni fa, quando portò una sacra rappresentazione polacca. Tranne questo testo, il *Troilo e Cressida* dei rumeni e la goldoniana *Vedova scaltra* che la risorta Compagnia dei quattro ripropone con Valeria Moriconi come protagonista, il cartellone comprende solo opere contemporanee, una delle quali in prima mondiale. Si tratta di una novità del martinicano Aimé Césaire di cui la compagnia Serreau-Perinetti — quasi tutti attori negri di lingua francese — presenta *Une saison au Congo* ispirata alle recentissime vicende africane e dominata dalla figura dell'assassinato Lumumba.

Oltre che dal Congo, il terzo mondo farà udire la sua voce da Cuba: il «Teatro Estudio» dell'Avana rappresenterà *La notte degli assassini*, premiatissimo testo di Josè Triana.

Completano la rassegna *L'Eté* di Weingarten, una delle più recenti «pièces» dell'avanguardia parigina, e *Il processo* di Kafka, in una nuova riduzione che, a vent'anni di distanza da quella famosa di Gide e Barrault, viene messa in scena dal teatro della Balconata di Praga, del quale è ancora vivo nel ricordo uno straordinario *Ubu roi* portato due anni fa alla rassegna fiorentina dei teatri stabili.

Con le già citate sezioni del teatro per ragazzi e del teatro universitario (gli studenti di Parma incuriosiscono con l'annuncio di uno spettacolo basato sulla sceneggiatura del film *Uccellacci e uccellini* di Pasolini), ecco che quest'anno s'affiancano al festival varie manifestazioni culturali.

Alberto Blandi

Valeria Moriconi presenterà «La vedova scaltra»

Due film di critica sociale alla rassegna di Bergamo

(Dal nostro corrispondente)

Bergamo, 16 settembre.

(u. g.) Due film in concorso oggi, per la penultima giornata del Gran Premio Bergamo: *La Pioggia* del cecoslovacco Jura Jakubisko, e *Chiunque lo sappia*, del regista polacco Kazimierz Kutz.

La pioggia è un film sperimentale. Narra di una ragazza che cerca di rimediare ad un passato burrascoso, e soprattutto di rifarsi una vita normale. Il problema viene affrontato dal giovane regista cecoslovacco con un certo pessimismo. La protagonista sa in partenza che non potrà più rimediare alla sua colpa. Vive con idee false, non ha la reale coscienza del suo posto nel mondo.

Chiunque lo sappia, vuole essere una violenta protesta contro l'indifferenza degli uomini verso i propri simili. E' la storia di una ragazza giunta nella grande città, con la speranza di una buona sistemazione. Ma le speranze crollano di fronte alla dura realtà, e ad un certo punto la giovane sparisce.

ARTI ED ARTISTI

Gli umani personaggi di un pittore olandese

La mostra di Theo Swagemakers - Le altre esposizioni aperte a Torino e in Piemonte: a Casale Monferrato, La Morra e Alessandria

Apre la stagione della galleria «L'Approdo» a Torino una piccola ma ben scelta mostra del pittore olandese Theo Swagemakers, che nella sua patria è considerato un maestro ed in Italia non è ancora conosciuto come merita. Swagemakers, nato a Tilburg nel 1898, formatosi nell'ambiente di Permeke, De Smet, Jespers, è di Parigi quando tornava ad imporsi la «lezione» di Cézanne (basti guardare la *Natura morta* del 1925), è artista di sensi, idee, tecniche chiaramente tradizionali.

E' perciò un figurativo schietto, sgombro di tentazioni antinaturalistiche, informali, neo-dadà, ecc., e non sembra che la sua sensibilità e l'eloquenza della sua espressione siano menomate dal fatto di dipingere pacatamente — con «straordinaria dolcezza lirica», come ha detto un critico del suo paese — dei corpi umani non atrocemente deformati, dilaniati e mutilati secondo la scelta ricetta della protesta, della denuncia, dell'alienazione, dell'integrazione sociotecnoeconomica, dell'ideologia politica o dell'ambizione scientifica che vuole infantilmente e rozzamente identificarsi nella forma plastica; e neppure di offrirci dei *Fiori su fondo rosa* di deliziosa finezza.

Con tutto ciò Swagemakers non ci appare un «superato», malgrado l'età più che matura. Sia i suoi *Marinai del porto d'Anversa* sia *Gertie, ragazza di Amsterdam*, sono composti con nobiltà, pudore, forte impegno stilistico. Parlano un linguaggio che, essendo quello della «ragione» di ogni tempo, è anche del tempo nostro. Li possiamo guardare non attraverso un diaframma antistorico, ma con l'agio di una comunicazione spirituale ch'è spontanea ed insieme meditata, commossa ma non leziosa, severa e tuttavia gentile. Quest'olandese crede ancora nel disegno che una volta si giudicava «corretto», e il suo colore sa assumere all'occorrenza toni di estrema delicatezza e condensarsi in impasti sobri ed energici.

* *

Mentre a Torino cominciano a riaprirsi le gallerie (Renato Volpini fa a «Il Punto» l'elogio della macchina inutile»; l'austriaco Peter Klitsch espone alla «Viotti» dipinti, disegni, acqueforti; «La Minima» fa conoscere il lavoro grafico di Gio' Reverdini; Luciana Merlino, presentata da Albino Galvano, riunisce al «Piemonte artistico» una sessantina di pitture; «Arte antica» offre il grande spettacolo della serie completa — 80 acqueforti — dei *Disastri della guerra* di Goya, sempre terribilmente attuali), in alcuni centri minori del Piemonte si allestiscono mostre di notevole impegno.

* *

A Casale Monferrato il premio nazionale di pittura «Marchesato del Monferrato» coraggiosamente fondato tre anni fa per «il rilancio del patrimonio storico, artistico e turistico» della regione aleramica, è perciò riservato a dipinti ispirati a motivi ambientali, ha avuto una folta partecipazione di concorrenti ai quattro maggiori premi che superano complessivamente i due milioni di lire. La mostra è presentata nelle Scuole Martiri, e comprende anche opere di artisti casalesi del passato a partire dal secolo XVI, e una sezione riservata al disegno infantile.

* *

A La Morra, come complemento della «Seconda Mostra del Vino Barolo», è stata organizzata dalla galleria Galeasso di Alba una retrospettiva di Giulio Boetto, scomparso settantatreenne nello scorso aprile: una cinquantina di pitture prestate da collezionisti privati. I motivi di vita paesana, d'ambiente rurale, prediletti dal simpatico pittore sono perfettamente intonati al carattere della mostra albese.

* *

Più ambizioso il programma artistico di Alessandria che dà vita, con il battesimo «Forma e spazio», alla sua «Prima Biennale di Scultura all'Aperto» nei giardini pubblici al teatro Marini. Espongono Adriano Alloati (che sta mietendo successi in varie grandi città europee), il giapponese Kengiro Azuma, Giacomo Benevelli, Floriano Bodini che a parer nostro è uno dei più interessanti giovani scultori italiani, Carmelo Cappello, Nino Cassani, Sandro Cherchi, Agenore Fabbri, Franco Garelli, Giancarlo Marchese, Umberto Milani, Osvaldo Poggio, Amilcare Rambelli, Giancarlo Sangregorio, Lidia Silvestri, Francesco Somaini, Alberto Trazzi, la tedesca Veronika van Eyck... che porta un nome pesante. Artisti tutti noti e affermati.

Di essi tre soltanto — Alloati, Bodini, Cherchi — espongono opere di natura antropomorfica. Agli altri la forma umana non dice più nulla: scomparso l'aggettivo, non resta che il sostantivo, che si affida a un fatto puramente «visivo». Torniamo dalla stupenda mostra di Arturo Martini a Treviso, e restiamo dubbiosi, «Scultura lingua morta»? Ma dopo aver rinnegato la «Statua», Martini alla vigilia della morte scolpiva ancora il capolavoro del *Paltauro*.

mar. ber.

Concerto in piazza Castello

La Banda musicale del Conservatorio Popolare di Ginevra ieri sera ha tenuto un concerto in piazza Castello. Stamane deporrà una corona di alloro al sacrario dei Caduti, quindi raggiungerà piazza Castello dove alle 10,30 terrà un concerto. Alle 11,30 i componenti la banda saranno ricevuti in municipio dal sindaco prof. Grosso e dall'assessore dott. Lucci.

CRONACA TELEVISIVA

«Buonanotte Bettina» diverte anche sul video

Felice conclusione della commedia musicale, soprattutto per gli interpreti

Della Scala e Walter Chiari hanno ripreso ieri sul video le loro amabili schermaglie coniugali nella seconda parte di *Buonanotte Bettina*. La fortunata commedia musicale di Garinei e Giovannini, già collaudata nel corso di due lunghe tournées nel 1956 e nel '63, ha conservato anche sul teleschermo la sua originale scioltezza. Il copione è stato rinfrescato con innocui riferimenti all'attualità; le musiche aggiornate: undici anni fa la vicenda scorreva a ritmo di cha-cha-cha, ora Bettina balla lo shake.

Certo alla versione televisiva manca parecchio della malizia che condiva l'intreccio. La censura è rimasta vigile, ma smussando le punte ha finito per rendere più ipocrite alcune situazioni. Tuttavia il successo si è rinnovato più che per il leggerissimo canovaccio, per la bravura degli interpreti: Walter Chiari, sempreuno nel ruolo del «garagista Joe» che si profuma di benzina per sedurre Rossella Como (qui ricoperta da una invernale pelliccia di tigre) e Della Scala ricca di verve e di vivacità.

E' seguita la rubrica *Linea contro linea* che ha offerto alcuni servizi curiosi, come i preparativi del fastoso ballo in maschera svoltosi a Venezia nella Ca' Rezzonico a beneficio degli artigiani colpiti dall'alluvione.

Inconsueta l'inchiesta sulle operazioni di plastica facciale cui si sottopongono molte donne per diventare più belle. La tv ci ha fatto assistere ad uno di questi interventi. La paziente s'è risvegliata con un nasino alla francese nuovo di zecca. Dalla sala operatoria si è passati, con inopportuna tempestività, al servizio sulle cucine sfiziendali. Al termine, un divertente cartone animato della serie «I pronipoti».

* *

Il secondo canale si è aperto con un altro dibattito del ciclo «Ricerca». L'argomento era interessante: la società del benessere. Ma quanti lo avranno seguito? Purtroppo il programma ha dovuto sostenere la difficile concorrenza della commedia musicale sull'altro fronte. Sono quindi apparse le immagini chiare e dinamiche della finale di pallacanestro svoltasi a Tunisi per i Giochi del Mediterraneo.

* *

Oggi, il pomeriggio sportivo è ricco di avvenimenti. Alle 15 la tv si collegherà con Tunisi per i Giochi del Mediterraneo. Seguirà la cronaca da Kiev di una riunione di atletica leggera per la Coppa Europa. Alle 18, sul secondo canale, il Giro ciclistico del Lazio.

I programmi della serata proseguono sul «nazionale» con la terza puntata del romanzo di cappa e spada *I banditi del re* tratto da un fumettone di Alessandro Dumas e realizzato dalla tv francese. Morgan e i suoi «Compagni di Jehu» promettono sempre ammazzamenti, duelli e cavalcate. Alle 21,50: due parole su *Partitissima*, ovvero la nuova «Canzonissima» che prenderà l'avvio in gran pompa sabato prossimo. Una presentatrice spiegherà le regole del gioco.

Sul secondo canale: lo *show* di Anna Moffo. La famosa cantante lirica ospiterà Nico Fidenco, Edoardo Vianello, il Coro Sat, Earl Hines, Caterina Caselli.

Vice

Oggi alla TV

PROGRAMMA NAZIONALE

11 —: **Santa Messa.**
11 —: **«Un viaggio a Fatima»**, documentario.
12,30: **La tv degli agricoltori.**
18 —: **Riprese sportive:** a) Tunisi: Giochi del Mediterraneo; b) Kiev: Coppa Europa maschile di atletica leggera.
18,10: **La tv dei ragazzi:** «Arrivano i vostri», avventure, numeri di attrazione e cartoni animati: a) I forti di Porta Coraggio», telefilm; b) Il circo all'aria aperta; c) Lotta per la vita: «Le greggi dei Masai» documentario sull'Africa; d) «Il magico destriero: Il buscaniere squattrinato».
19,10: **Un tempo di una partita di hockey.**
19,55: **Sport. Cronache dei partiti.**
20,30: **Telegiornale.**
21 —: **«I banditi del re»**, terza puntata del romanzo di Dumas, nella riduzione della tv francese.
21,50: **Due parole su «Partitissima».**
22,10: **La domenica sportiva.**
22,55: **Prossimamente**, programmi per stasera.
23,05: **Telegiornale.**

SECONDO PROGRAMMA

18 —: **Riprese sportive:** a) Arrivo del Giro del Lazio di ciclismo; b) Saint Leger di galoppo a Milano.
18,50: **«La felicità domestica»**, riduzione da un racconto di Tolstoi a cura di Gian Domenico Giagni e Giuseppe Lazzari, con Lucilla Morlacchi e Massimo Girotti.
21 —: **Telegiornale.**
21,15: **«Anna Maffo show»**, programma musicale. Intervengono Earl Hines, Nico Fidenco, Edoardo Vianello, Ferruccio Tagliavini, Caterina Caselli e il coro della Sat.
22,20: **«Il povero Mike»**, telefilm poliziesco della serie «Parlita a due».

TELEVISIONE SVIZZERA — Ore 15: Kiev: atletica leggera; 18,55: Cine-domenica; 20,45: Sette giorni; 21,20: Telegiornale; 21,35: I Windsor e la corona; 22: Telefilm «La parola alla difesa»; 22,50: Canzoni di un anno.

Programmi radio

PROGRAMMA NAZIONALE — Ore 6,35: Musiche della domenica; 7,40: Culto evangelico; 8: Giornale radio; 8,30: Vita nei campi; 9,10: Mondo cattolico; 9,30: Santa Messa; 10,15: Rivista-quiz per le forze armate; 10,45: Disk-Jockey; 11,40: Il circolo dei genitori; Ore 13: Giornale radio; 13,43: Canta Betty Curtis; 14: Motivi all'aria aperta; 14,20: Zibaldone italiano; 15,30: Pomeriggio con Mina; 18: Concerto sinfonico diretto da Georges Prêtre: Beethoven, Chopin, Mussorgski; 19,30: Interludio musicale.

Ore 20: Giornale radio; 20,25: Ballo quattro; 21,15: Concerto del violinista Viktor Tretiakov e della pianista Ludmilla Kurakova: Bach, Mozart, Paganini; 22: Musica da ballo; 22,30: Giochi del Mediterraneo; 23: Giornale

SECONDO PROGRAMMA — Ore 8,30: Buona festa; 8,30: Giornale radio; 8,40: Gianni Bragia vi invita ad ascoltare i programmi del mattino; 8,45: Il giornale delle donne; 9,30: Gran varietà; 11: Cori da tutto il mondo; 11,35: Juke-box; 12: I virtuosi della tastiera; 12,15: Vetrina di Hit Parade; 12,30: Musiche da film; 13: Il gambero.

Ore 13,30: Giornale radio; 13,45: Complesso i Motowns; 14: Canzoni italiane; 14,30: Voci dal mondo; 15: Cantanti internazionali; 16: Concerto di musica leggera; 17: Musica e sport, nel corso del programma: Giochi del Mediterraneo; Giro del Lazio di ciclismo; Saint Leger di galoppo da Milano; 18,25: Arrivano i nostri.

Ore 19,30: Radiosera; 19,50: Giochi del Mediterraneo; 20,10: Arrivano i nostri; 21: I classici del giallo: «Troppe donne» di Rex Stout; 21,30: Giornale radio; 21,40: Le canzoni del Festival di Napoli; 23: Fantasticherie; 22,30: Giornale radio.

TERZO PROGRAMMA — Ore 10: Musiche di Albrecht e Dittersdorf; 10,30: Musiche per organo; 11,10: Concerto operistico; 12,20: Musiche di ispirazione popolare; 13: Musiche di Alessandro Scarlatti; Ore 19,15: Concerto di ogni sera: Bach, Haydn, Hindemith; 20,30: Jean Paurès, rivoluzionario umanista; 21: Novità di Petrassi e Dallapiccola alla Settimana musicale senese; 21,35: Musiche di Vivaldi; 22: Il giornale del Terzo.

SULLO SCHERMO

Un «giallo» tedesco da un libro di Wallace

(Metropol) — Dall'inesauribile miniera dei gialli di Edgar Wallace è tolto anche *Il gobbo di Londra* (regia del tedesco Alfred Wohrer), che in tanta congerie di imitazioni si segnala per un certo garbo nell'ambientazione e una buona dose di *suspense*. Wallace, fra i grandi gialli sti inglesi, è il più fantasioso, il più contaminato di motivi irrazionali: forse per questo piace tanto al cinema della Germania Federale che negli ultimi sette anni gli ha dedicato più di 20 pellicole.

Nell'odierna spicca uno dei più tradizionali motivi wallaciani, quello della ricca ereditiera circonvenuta da un branco di lupi. Scontato che i delinquenti non riusciranno a spogliarla dei suoi beni, e volendo osservare il solito riserbo sulle trame «gialle» (che, a saperle prima, perdono d'interesse), resta che il regista e i suoi collaboratori, senza esagerare in effettacci, hanno saputo confezionare un prodotto commerciale, non diciamo credibile, ma piuttosto avvincente nell'ingarbugliarsi dei fatti e nel succedersi dei colpi di scena.

Da notare una pennellata nera, che richiama sul poliziesco tradizionale il ricordo dei *Lager*: una «casa della giovane», istituita per ex detenute redente o da redimere, in cui infierisce una direttrice sadica, di torvo risalto. Fra gli interpreti si notano Günther Stoll, Eddi Arent, Lita Levka, Suzanne Roquette. A colori.

l. p.

CORSO: 2ª SETTIMANA DI GRANDE SUCCESSO!

TECHNICOLOR

E' UN FILM PER TUTTI E SOPRATTUTTO PER CHI SI SENTE DIVERSO DA TUTTI

AUGUSTUS: 4ª SETTIMANA DI PROGRAMMAZIONE

ANTONIO SABATO - JOHN IRELAND

ODIO PER ODIO

FERNANDO SANCHO

EASTMANCOLOR - DELTAVISION 70

IL FILM NON E' VIETATO

AMBROSIO 10° MESE!

NELLO SPLENDORE DEL 70 m/m

METRO-GOLDWYN-MAYER CARLO PONTI

UN FILM DI DAVID LEAN

BORIS PASTERNAK

IL DOTTOR ŽIVAGO

PANAVISION METROCOLOR

GRANDE IMMENSO INCOMMENSURABILE SUCCESSO

AL CINEMA METROPOL

UN GIALLO DI EDGAR WALLACE

DORIA "il salotto di Torino"

VENERDI' 22 SETTEMBRE RIAPERTURA

con

IL MIGLIORE FILM DELL'ANNO

6 OSCAR 42 PREMI

IL FILM DI FRED ZINNEMANN

UN UOMO PER TUTTE LE STAGIONI

TECHNICOLOR

CHI E' "UN UOMO PER TUTTE LE STAGIONI"?

Un contemporaneo di Thomas More così scrisse:

"E' UN UOMO CHE HA
L'INTELLIGENZA DI UN ANGELO
E, DI UN ANGELO, LA STRAORDINARIA SAPIENZA.
CHE UNISCE IN SE' BONTA',
MODESTIA ED AFFABILITA'.
UN UOMO DOTATO DI ECCEZIONALE
GAIEZZA E SPIRITO;
ALTRE VOLTE DI PENSOSA SERIETA':
ECCO
UN UOMO PER TUTTE LE STAGIONI"

I 3 SUPERMEN a TORINO

Sono giunti ieri a Torino, accolti da una folla plaudente, i tre famosi

SUPERMEN

Essi si tratterranno alcuni giorni nella nostra città. Questa mattina e nel pomeriggio i 3 fantastici

SUPERMEN

percorreranno le più importanti vie cittadine su tre FIAT 124 Sport Spider

ELISEO: mai avete riso tanto!

Papà, ma che cosa hai fatto in guerra?

JAMES COBURN | DICK SHAWN
GIOVANNA RALLI | ALDO RAY

TECHNICOLOR

HOLLYWOOD-COLOSSEO • MASSAUA •

... E NE PASSERA' DI TEMPO PRIMA CHE POSSIATE AMMIRARE UN WESTERN IL CUI FINALE E' APPLAUDITO AD OGNI SPETTACOLO...

OGGI al Cinema

FARO • LA PERLA • PRINCIPE

UNA POTENTE STORIA D'AMORE

Si avverte il pubblico che questo film è SEVERAMENTE VIETATO AI MINORI DI 18 ANNI a motivo di sequenze veramente impressionanti e per la vicenda che, nonostante la formula «western», provede situazioni particolarmente scabrose e sessualmente audaci

EURO INTERNATIONAL FILMS presenta
GEORGE HILTON · FRANK WOLFF

IL TEMPO DEGLI AVVOLTOI

EASTMANCOLOR EUROSCOPE

ANNUNCI ECONOMICI

Tutti gli avvisi — esclusi quelli pubblicati in domenica — vengono ripetuti in una edizione pomeridiana di «Stampa Sera».

«Stampa Sera del lunedì» viene considerata, a tutti gli effetti, come il settimo numero de «La Stampa» e la ripetizione avverrà nell'edizione pomeridiana dello stesso giorno.

Coloro che intendessero inoltrare la loro richiesta per corrispondenza possono scrivere a: **«Pubblicità Stampa», via Roma 80, Torino,** *inviando l'importo per vaglia postale o bancario oppure mediante versamento nel c/c postale n. 2/18256 Torino.*

Il prezzo di queste inserzioni risulta dal prodotto del numero delle parole (minimo dieci adoperando le artificiosamente composte) per la tariffa con l'aggiunta delle tasse in ragione dell'8% globale.

E' ammessa nel testo degli avvisi normali l'inclusione di una sola parola in carattere maiuscolo (oltre a quella iniziale) e sarà computata per tre parole.

Avvisi in neretto: tariffa doppia.

Per le inserzioni in data fissa aumento del 100%.

Coloro che desiderano rimanere ignoti ai lettori possono utilizzare il nostro servizio cassette aggiungendo al testo dell'avviso la frase: **Scrivere «Pubblicità Stampa n. ....., Torino»,** *computata per cinque parole. In tal caso all'importo dell'intero annuncio dev'essere aggiunto il nolo della cassetta in lire 200 per decade, ed un deposito di lire 300 per chi eventualmente desideri il recapito a domicilio delle corrispondenze.*

La «Pubblicità Stampa S.p.A.», in base al capitolato di concessione di esercizio del casellario privato, è considerata a tutti gli effetti «unica destinataria della corrispondenza».

Essa ha quindi il diritto di verificare le lettere e di trattenere soltanto quelle strettamente inerenti agli annunci cestinando stampati, circolari o lettere di propaganda.

Tutte le lettere indirizzate alle cassette debbono essere inviate per posta e saranno respinte se assicurate o raccomandate.

Ing. C. Olivetti & C.

nel quadro dei programmi di potenziamento delle sue attività elettroniche, è interessata ad inserire nel proprio gruppo **Ricerca e Sviluppo** alcuni diplomati tecnici nei seguenti settori:

- **Progetto di apparecchiature digitali**
- **Progetto di circuiti elettronici**
- **Applicazioni di tecnologie avanzate**
- **Attività di ingegnerizzazione, collaudo ed installazione di apparecchiature elettroniche**
- **Programmazione di elaboratori**

E' richiesta una precedente esperienza specifica di almeno due anni. Le persone che ritengono di essere interessate al presente annuncio possono inviare un dettagliato curriculum a Pubblicità Stampa 120 - Milano

I candidati che su tale base saranno ritenuti adeguati ai ruoli proposti riceveranno comunicazione dall'Azienda entro un mese.
In sede di trattativa, sulla base delle caratteristiche personali e professionali saranno definiti l'inquadramento sindacale e quello retributivo.

1 COMMERCIALI L. 200 per parola

AL miglior offerente vendonsi 8 presse semi nuove stampaggio materie plastiche 1 gr. 45 semi automatica (Sandretto) e 1 gr. 28 Negri e Bossi. Telefonare 296-205. 26096

CERCANSI, usate, baracche prefabbricate per alloggi cantiere et casseforme metalliche muri di sostegno et tubi ferro ponteggi. Dettagliare offerte. Scrivere: «Pubblicità Stampa 1049 — Torino».

FUSTI ferro nuovi da 400 e 700 litri vendonsi corso Venezia 8, Torino.

OCCASIONE vendesi piallatrice meccanica 3000-900. Tel. 631-330 ore ufficio. 1001

OFFICINA MODERNAMENTE ED OTTIMAMENTE ATTREZZATA PER TRANCIATURA, IMBUTITURA E SALDATURA LAMIERA, CERCA LAVORI DI QUALUNQUE GENERE NEL SUO CAMPO DI ATTIVITA'. SCRIVERE: «PUBBLICITA' STAMPA 9319 — TORINO».

VENDO pressa stiro seminuova. Telefonare 85-227 Buronzo (Novara).

2 ARTIGIANATO L. 200 per parola

ESEGUIAMO perfette tappezzerie 15 mille lavabile 5000. Telef. 356-587 Lazzaro. 1001

SARTA da donna aggiusta rammoderna esclusivamente privati. Telefonare 583-760. A85818

Z. PRESTITI SU ALLOGGI DI PROPRIETA', RIMBORSABILI ENTRO SEI ANNI. VALFINA, VIA ANDREA DORIA 15. 0671

3 SOC. CAPITALI CESSIONI RILIEVI AZ. L. 200 p.p.

A.A.A.A.A.A.A.A.A.A.A.A.A.A.A. CREDITO automobilistico in 5 minuti con rate mensili. Prestiti fiduciari senza garanzia reale a professionisti, industriali, operai, impiegati. FINCOTEX, corso Francia 15. Telefoni 760-203, 779-826. 0634

A.A.A. TASSI bancari dell'1% mensile concediamo rapidamente mutui su alloggi. Prestiti in giornata a dipendenti, professionisti, artigiani, commercianti. Riservatezza assoluta. FINANZIARIA Fid - via Carnaia 18, telef. 542-834, 530-445. 0147

A.A. ACCORDIAMO prestiti immediati a proprietari auto (anche ipotecate) comunque targate. Massima riservatezza. FINANZIARIA Fid - via Carnaia 18, tel. 542-834, 530-445.

A. AFFIDASI gerenza chiosco giornali forte reddito in Torino. Riva, via Mazzini 1. 0231

A Bologna vendesi esercizio composto di albergo, ristorante, 2 piscine, sala da ballo. Scrivere: Dr. Rubini, via Montegrappa 4, Bologna.

AD Alessandria cedesi attrezzata tipografia «Il Piccolo» via Ferraris 9. 28112

AFFARONE cediamo negozio commestibili frutta verdura 2.500.000 800.000 contanti garantite 50.000 giornaliere. Riva, via Mazzini 1.

AFFARONE rarissimo 1.700.000 - 800.000 contanti cediamo bar esportazione vini. Riva, via Mazzini 1.

AFFARONE rarissimo 3.000.000 blocco compreso merce cediamo negozio cartolibreria giocattoli. Riva via Mazzini 1. 0231

ALBERGO Chatillon moderno 10 camere 20.000.000 annui cedesi 6.000.000 anticipati. Tel. 502-514.

ALBERGO Morgex Courmayeur 30 milioni stagionali cedesi con immobile 100.000.000, dilazionati. Telefono 502-514. 0596

ALIMENTARI Castellamonte, tutte licenze, 60.000 giornaliere vendesi 3.000.000. Tel. 502-514.

ALIMENTARI Cervinia, tutte licenze, moderno 18.000.000 stagionali cedesi con muri. Tel. 502-514.

ALIMENTARI Rivoli self-service posizione invidiabile 60.000 giornaliere cedesi anticipo 1.700.000. Telefono 502-514. 0596

ALIMENTARI vicinanze ippodromo moderno unico zona villette cedesi dilazionato Tel. 502-514.

AUTORIMESSA autoriparazioni, attrezzatissima, cedesi. Tel. 763-318.

AUTORIMESSA centrale con officina riparazioni, causa salute, cedesi a persona referenziata. Esclusi intermediari. Telefonare dopo ore 20 al n. 635-415. A86006

AUTORIMESSA semi-centrale piano unico attuali 95 autovetture affitto 130.000 cedesi dilazionata. Telefonare 503-542. 0596

BAR Aosta [illegible] statale ottimo incasso cedesi 4.500.000 anticipati. Tel. 502-542 0596

BAR centralissimo analcoolico vendesi causa familiari. Telefonare 60-780.

BAR Rivoli moderno 2 vetrine posizione centrale cedesi 4.000.000 dilazionati. Tel. 502-542.

BAR via Po 52.000 giornaliere attività decennale cedesi causa anzianità dilazionando. Tel. 502-542.

BOUTIQUE adiacenze via Roma cedo convenientemente. Tel. 542-393 ore pasti. A86500

BOUTIQUE centralissima causa partenza cedo 1.000.000. Tel. 775-351.

CARTOLIBRERIA fronte 3 scuole cedesi causa operazione 1.000.000 anticipato. Tel. 502-542.

CAUSA trasferimento svendesi decennale avviatissima tintostireria zona commerciale. Telefonare 880-905.

CEDESI causa malattia tintoria con macchina ferri vapore. Tel. 369-285.

CEDESI merceria avviata zona Vanchiglia. Telefonare 872-920 ore pasti.

CEDESI esportazione vini valle incasso L. 83.000 giornaliere. Telefonare 753-467. 2001

CEDESI negozio alimentari Borgata Parella motivi familiari. Telefonare 768-931. 0183

CEDESI negozio da barbiere avviatissimo con retro abitabile. Telefonare 360-283. A86195

CEDO attività ELETTROMECCANICA ritiro commercio 2.500.000 trattabili. Telefonare 883-377 mattino.

DI SALVATORE, Filippo Turati 10, cede latteria, bar analcoolico, 40.000 giornaliere comprovabili, trattabili 4.800.000. 0437

DI SALVATORE, Filippo Turati 10, cede latteria, 50.000 giornaliere controllabili, alloggio, 5.500.000 trattabili. 0437

DI SALVATORE, Filippo Turati 10, cede drogheria, profumeria, adatta persona sola, 3.000.000 trattabili.

DI SALVATORE, Filippo Turati 10, cede elettrauto, zona grande passaggio, 500.000 media mensile, concedesi eventualmente in gerenza a persona capace. 0437

DI SALVATORE, Filippo Turati 10, cede convenientemente, causa anzianità, commestibili, vini, 40.000 giornaliere accertabili. 0437

DI SALVATORE, Filippo Turati 10, cede profumeria, 35.000 giornaliere dimostrabili, concessionaria grandi Case. 0437

DI SALVATORE, Filippo Turati 10, cede bar superalcoolici, zona uffici, 35.000 giornaliere, 7.000.000, alloggio, eventualmente concedesi gerenza.

DI SALVATORE, Filippo Turati 10, cede convenientemente articoli regalo, casalinghi, attività ventennale, scelta clientela, volendo alloggio. 0437

DI SALVATORE, Filippo Turati 10, cede merceria, forniture per sarti e sarte, 300.000 utile netto mensile, 2.500.000. 0437

DI SALVATORE, Filippo Turati 10, cede tintostireria, 400.000 mensili aumentabili, trattabili 7.300.000.

DI SALVATORE, Filippo Turati 10, cede frutta - verdura, 350.000 utile netto mensile, trattabili 5.500.000.

DI SALVATORE, Filippo Turati 10, cede centrale negozio lampadari, articoli elettrici, gas, soprammobili, avviamento pluriennale, trattabili 10 milioni. 0437

DI SALVATORE, Filippo Turati 10, cede cartoleria timbrificio in provincia Vercelli, attrezzatura moderna, 340.000 nette mensili, facile conduzione. 0437

DI SALVATORE, Filippo Turati 10, cede causa infortunio macelleria zona commercialissima, trattabili 4 milioni.

DROGHERIA alimentari cedesi causa ritiro. Telefonare 732-881.

ESPORTAZIONE vini via Bibiana [illegible] moderno cedesi causa vecchiaia. Telefonare 502-542.

GERENZA latteria offresi a pratici ottima posizione forte reddito. Telefonare 753-011 17 settembre ore 15-19

LATTERIA cedesi avviata attrezzatissima buone vendite formaggi affitto mite. Telefonare 730-547.

MERCERIA fronte mercato 15 milioni incasso annuo cedesi acconto 5.000.000. Tel. 502-542.

OCCASIONE VENDO AVVIATA AZIENDA PER CURE TERAPEUTICHE UNICA IN TORINO FACILE CONDUZIONE. SCRIVERE: «PUBBLICITA' STAMPA 2085 — TORINO». A86184

OFFICINA carpenteria metallica cedesi anche combinazione. Dottor Cellerino, telefono 570-204.

PRESTITI SU APPARTAMENTI, CASE, RIMBORSABILI MENSILMENTE IN 6 ANNI. VALFINA, VIA ANDREA DORIA 15.

PRESTITI sulla fiducia a operai, impiegati, funzionari; autosovvenzioni immediate. Ifime, Mercanti 16, telefono 540-879. 0560

RILEVEREI piccola tipolitografia. Scrivere: «Pubblicità Stampa 2145 — Torino». A86518

RISTORANTE Cafasse moderno ottima posizione 18.000.000 annui cedesi dilazionando. Telef. 502-542.

RISTORANTE Moncalieri nuova attrezzatura 50.000 giornaliere cedesi 4.000.000 anticipati. Tel. 502-514.

VENDESI azienda granaglie mangimi concimi compreso grosso fabbricato alloggio nuovo per due famiglie utile netto 4.000.000 annui possibilità aumento, richiesta 12.000.000 dilazionati. Telefonare 31-205, Rivarolo Canavese.

4 COMPRA - VENDITA ALL. LOCALI e TERR. L. 200 p.p.

A.A.A.A.A. ACQUISTO alloggi contanti privatamente. Telef. 518-738.

A.A. A PINO vendesi villa moderna lussuosa 2500 metri pineta zona Osservatorio, escluso agenzie. Telefonare 379-083. A86558

A.A. ULTIMI alloggi, due camere servizi 4.200.000; tre camere servizi 7.500.000, case nuove possibilità mutuo dilazioni. Telef. 769-800 geom. Martinet. 0444

A Coria vendesi villa 9 camere garage giardino e frutteto, ottima posizione. Telef. 928-082, 770-881.

ABITAZIONE immediata, straordinaria convenienza, via Botticelli 29 cuore barriera di Milano. 3 camere, cucinotta, ingresso, bagno, ripostiglio. 2.200.000 mutuo 5.300.000. Comode rateazioni. Gabetti 578-044.

AERONAUTICA nuova costruzione zona Paradiso ultimi 2 camere tinello servizi. 1 camera tinello servizi, reddito. Telefonare 779-937. 0292

ACQUISTIAMO alloggi, villa, terreni, case, negozi. Pagamento contanti. Fisco, Massari 26, tel. 657-324.

AFFARE Grugliasco: alloggio 3 camere tinello cucinotta ingresso bagno vendesi 5.600.000 compreso mutuo. Telefonare 581-694. 0437

AFFARE via Bernardino Luini 46. Due camere, entrata, bagno, ripostiglio terrazzo ascensore. 550.000 mutuo 2.850.000. Gabetti 578-044.

ALLOGGI ultimi nuova accurata costruzione pronti subito, corso Siracusa 66 impresa vende. Telefonare 372-420. A86674

ALLOGGIO centrale panoramico tre vani accessori vendesi. Tel. 652-700.

ALLOGGIO in condominio signorile via Bove 5 reddito elevato vendesi. Telefonare 682-218. 0591

ANTICIPANDO 800.000 e 25.000 mensili 2 camere, servizi, Corso Francia - Leumann. Telefonare 487-887.

APPARTAMENTI confortevoli precollinari in villa tra verde, giardini, quiete, panorama, comodità, 4-6-8 camere. Tabacchi 46/6, Guinicelli 11/9.

APPARTAMENTI in villa Valsalice tra verde, parchi, quiete, comodità. 5-9 camere vicino al centro. Telefonare 487-587. 0581

APPARTAMENTI liberi case signorile costruzione anteguerra convenienti. Visite 16-18, via Talucchi 34, tel. 535-601. 0357

APPARTAMENTI lussuosissimi via Banchette n. 12 vicino corso Grosseto, via Borgaro. Tre grandi camere, cucinotta, due bagno, ingresso, terrazzo. 2.400.000 mutuo 5.500.000. Gabetti 578-044. 0386

APPARTAMENTI meraviglia via Boston 22. Due passi corso Agnelli. Quattro camere, cucinotta spaziosissima, ingresso enorme, disimpegno, splendidi pavimenti. Solamente 3 milioni 600.000 mutuo 5.000.000. Gabetti 578-044. 0386

APPARTAMENTI signorili Campidoglio (via Ornavasso 1) 2 camere, salone, cucina, servizi vendesi 4 milioni 300.000 mutuo 3.000.000. Visite 16-19. Telefonare 547-476.

APPARTAMENTO occasione. Via Salme 10 bis quasi angolo corso Tassoni. Due camere, cucinotta, entrata, bagno. 950.000 mutuo 3.000.000. Gabetti 578-044. 0386

ATTICO via Mombercaro signorile due camere grandi cucinotta libero vendo, mutuo. Telefonare 542-393.

APPARTAMENTO lussuoso zona elegantissima, via Rivera 38. Tre camere, entrata, bagno. 2.400.000 mutuo 5.600.000. Gabetti 578-044.

APPARTAMENTO panoramicissimo, Corso Peschiera 271 angolo Montecucco. Tre camere, ingresso, bagno, ripostiglio. 3.500.0000 mutuo 5 milioni 100.000. Gabetti 578-044.

AUTORIMESSA centrale vendesi direttamente ottimo reddito. Telefonare 682-218. 0591

CASA campagna Km. 12 Torino ampi locali terreno 10.000 mq. vendesi. Telefonare 675-689 ore pasti.

CAV. Conti, Arcivescovado 3, vende casa centralissima 16 camere, grandioso negozio rimesso nuovo, 26 milioni. 0195

CAV. Conti, Arcivescovado 3, vende palazzotto 16 camere, parco 2000 mq., Rivoli, 25.000.000.

CAV. Conti, Arcivescovado 3, vende tre alloggi attigui, nuovi, corso Agnelli, sette camere, 15.500.000, reddito 6. 0195

COOPERATIVA edilizia dispone ottimi alloggi costruzione signorile zona Santa Rita 70.000 mq. Telefonare 774-444. A85690

CROCETTA privato vende alloggio tre camere cucina servizi. Tel. 592-653.

IMPRESA vende alloggi signorili 3 camere cucina servizi corso XI Febbraio 17. Telefonare 882-218.

INCREDIBILE prezzo: appartamenti via Trofarello 5, due belle camere, ingresso, servizi. 550.000 mutuo 1 milione 900.000 minirate. Gabetti tel. 578-044. 0386

INDUSTRIA farmaceutica acquisterebbe contanti terreno mq. 3-5000 per costruzione stabilimento in zona servita da mezzi trasporto pubblici oppure stabilimento idoneo di recente costruzione. Scrivere: «Pubblicità Stampa 1690 — Torino».

LOCALE industriale mq 800 villetta uffici custode mq 3300 terreno vendesi affittasi permuto con immobile facilitazioni. Scrivere: «Pubblicità Stampa 2083 — Torino».

LUSSUOSISSIMO appartamento via Monti n. 28 (Torino Esposizioni-Valentino) 4 camere, biservizi, ingresso, ripostiglio, 6.000.000 mutuo 10.000.000. Gabetti 578-044.

NEGOZI nuova costruzione corso Siracusa 66 impresa vende affitta. Telefonare 372-420.

MASSIMA convenienza via Nigra 11 borgo Vittoria. Appartamenti due camere, entrata, servizi. 900.000 mutuo 2.400.000. Gabetti 578-044.

OCCASIONE vendesi unico immobile residenziale in zona industriale mq 10.000 fronte importante stabile 15 km piazza Castello. Telef. 260-973 ore ufficio. A85317

OCCASIONE vendo bellissimo alloggio due camere cucina tutti confortti Carmagnola cambio con camera tinello servizi Torino. Telef. 664-158.

OTTIMA occasione lire 60.000 mq. vendesi alloggio sei vani doppi servizi, soffitta, cantina, volendo garage, divisibile due alloggi corso Siracusa pressi Mirafiori. Telefonare 333-103. A86671

PERSONA anziana cederebbe bell'alloggio nuovo in cambio vitalizio quote mensili. Telefonare 345-431 Borgaretto. 2001

PIOSSASCO vendesi in villa alloggi da 2 e 3 camere, salone, cucina, box. Telefonare 581-694. 0437

PROPRIO adiacente cinema Fiamma: corso Trapani 61, appartamento su viale alberato. Due camere, ingresso, servizi, 1.000.000 mutuo 2.700.000. Gabetti 578-044. 0386

SAN RAFFAELE Cimena, vendesi rustico con terreno, comodità pullman, negozi. Telefonare 581-694.

TERRENO camere 60 fronte corso centralissimo vendo solo contanti, altro zona Fiat 140 camere cambio camere vendo. Telefonare 542-393.

UN MILIONE vendo camera indipendente interno Giulio Cesare 89. Telefono 675-689 ore pasti.

UN'OFFERTA di grande interesse, appartamenti superconvenienti, Via Duino 102, attualissima posizione vicino corso Traiano. 2-3-4 camere, cucinotto, servizi. Minor prezzo mercato. Visitateci. Gabetti 578-044.

VARIGOTTI vendesi alloggio due camere cucine servizi condominio fronte mare sottopassaggio spiaggia privati. Telefonare 877-718.

VENDESI affittasi capannone industriale zona Volpiano mq. 1400 coperti. Telefonare 785-508 ore pasti.

VENDESI alloggetto due camere cucine servizi piano rialzato, libero, via Balme. Telefonare 530-529.

VENDESI fabbricato industriale 500 mq., due alloggi signorili, terreno 1000 mq. vicinanze Torino. Telefonare 865-232. 1001

VENDESI appartamento condominio 2 locali servizi, Caluso. Tel. 264-256 amministratore. 1001

VENDESI casa vecchia Corio Canavese. Rivolgersi strada Lucento 41, Venaria (To). A85633

VENDESI cascina giornate 11 vicinanze Casalborgone. Telef. 394-789.

VENDO alloggio nuovo Potenza due camere servizi ascensore, libero. Telefonare 621-463. A85733

VILLETTA modernissima, Valle Torinese (24 Km.), Due camere, salone, cucina, bagno, garage, giardino 700 mq. 1.200.000 mutuo 3.350.000, Gabetti 578-044. 0386

ZONA Mercati Nuovi vendo alloggio 2-3 camere cucina, rateazioni. Telefonare 542-393. A86500

5 DOMANDE AFFITTO ALL. LOCALI e TERR. L. 200 p.p.

AFFITTASI una camera servizi zona Paradiso. Telef. 793-687 ore cena.

AFFITTEREI due camere tinello Sanpaolo referenziati sposi dicembre. Telefonare 376-327. 1001

CAPANNONE industriale indipendente mq 500 circa con cortile e ufficio cercasi. Telefonare 724-890.

CERCASI affittare fabbricato circa mq 500 con terreno circostante idoneo circolo ricreativo anche zona periferica Torino. Scrivere: «Pubblicità Stampa 2008 — Torino».

CONIUGI piemontesi cercano camera cucina zona Mercati Generali. Telefonare 675-642. 2001

LOCALE industriale cercasi zona Rivoli o circondario altezza 4-5 mt. mq. 400 circa con piazzale. Scrivere: «Pubblicità Stampa 2183 — Torino». A86770

PENSIONATA cerca alloggio camera tinello servizi zona Parella o dintorni. Telefonare 471-402. 1001

PERSONA sola referenziatissima cerca camera e cucina possibilmente servizi. Telefonare 746-109.

PROFESSIONISTA cerca pied-à-terre camera servizi centrale indipendente. Scrivere: «Pubblicità Stampa 9354 — Torino». A86642

REFERENZIATI cercano affittare alloggio 3-4 camere più salone. Telefonare 798-410. 0170

SPOSI impiegati piemontesi cercano 1-2 camere tinello. Telef. 769-800 geom. Martinet. 0444

PROSSIMI sposi cercano 2 camere servizio. Telefonare 81386.

6 OFFERTE AFFITTO ALL. LOCALI e TERR. L. 200 p.p.

A. AFFITTANSI alloggi 2-3-4 camere servizi semicentrali. Tel. 745-720.

A. 5. SECONDO ALLOGGIO NUOVA COSTRUZIONE 4 VANI SERVIZI, UFFICIO ANCHE ABITAZIONE AFFITTASI. TELEFONARE 533-016 ORE UFFICIO. 0591

AFFITTANSI locali mq 621 piano terreno e 1° piano uso ufficio magazzino laboratorio. Telef. 530-529.

AFFITTASI alloggetto via Asti due camere salone cucina servizi. Telefono 530-529. A83867

AFFITTASI alloggio in Santena con camera tinello e servizi. Telefonare 399-953. A85560

AFFITTASI alloggio signorile zona San Paolo 3 vani salone servizi. Telefonare 634-083 ore 12-14 18-20.

AFFITTASI basso fabbricato mq 200, servizi, luminosissimo, pavimentato, ingresso carraio. Telef. 581-694.

AFFITTASI locale mq. 80 uso magazzino od officina silenziosa. Riscaldamento a richiesta. Via Genova 170

AFFITTASI magazzino mq 180 corso Rosselli 129/6. Telefonare 598-643, 589-009. 2001

AFFITTASI negozio nuova costruzione angolare 9 vetrine Nichelino. Telefonare 631-873. A85598

AFFITTASI negozio vuoto corso Belgio 138. Telefonare 891-746.

AFFITTASI signorile due camere, soggiorno caminetto, cucina servizi 80 mila. Telefonare 851-803.

AFFITTASI via San Massimo casa vecchia camera entratina bagno. Telefono 654-003. A88533

AFFITTO locale fronte via Balbimoro mq. 100-200 uso ufficio rappresentanze. Telefonare 542-393.

CAPANNONE MQ 1200 ANNESSO UFFICIO E ABITAZIONE PARTICOLARMENTE ADATTO AUTORIPARAZIONI AFFITTASI CORSO GIULIO CESARE ALL'INIZIO. SCRIVERE: «PUBBLICITA' STAMPA 473 — TORINO». 0301

IMPORTANTE società ricerca in affitto zona Cernaia-Vinzaglio magazzino mq 200 facile accesso. Scrivere: «Pubblicità Stampa 2070 — Torino»

AMMOBILIATO Pino Torinese in villa signorile affittasi libero subito. Telefonare 881-290. 1001

LOCALE mq 100 ad alloggio 3 camere tinello servizi affittasi zona Parella. Telefonare ore pasti 794-488.

LOCALI laboratorio deposito centralissimi mq. 50-90 luminosi. Telefonare 290-467 ore ufficio.

STUDIO pittore, 5° piano, 3 camere, cucina, bagno affittasi. Tel. 875-927.

ZONA Giardini Reali affittasi alloggio signorile 3 camere tinello cucinotto terrazzino doppi servizi. Telefonare 877-054 ore ufficio.

ZONA precollinare affittasi villa dotata ottimi servizi garage giardino. Scrivere: «Pubblicità Stampa 2084 — Torino». A86168

7 LOCALI PER VILLEGG. L. 200 per parola

ARMA 5. Remo affittasi alloggetto ammobiliato ottobre seguenti. Scrivere: «Pubblicità Stampa 501 — Torino». 1001

PIANI d'Invrea, a 156 km da Torino, quasi tutti in autostrada, tra Savona e Genova. Una casa al mare tra i pini per il vostro riposo di fine settimana e per le vacanze. Spiaggia, piscina, svaghi. Appartamenti e terreni a prezzi di mercato con mutui e facilitazioni di pagamento. Per informazioni: Piani d'Invrea (Varazze); tel. 90-917. Visite anche nei giorni festivi. 25646

VENDESI, affittasi periodo invernale Alassio tricamere termo particolare. Telefonare 664-506. 2001

8 ALBERGHI E STAZIONI CLIMATICHE L. 200 p.p.

SANREMO, Pensione Primosole, 64-777, fronte mare, 2900 complessive, confort, familiare.

VALLECROSIA (Bordighera), pensione «Le Caravelle», tel. 22-098, signorile, tranquilla, soleggiata, panoramica. 26037

9 COLLEGI ISTIT. SCUOLE L. 200 per parola

A.A. ALLA Sem, Scuola Estetica Moderna, piazza Castello 9, Torino, telefono 535-533, sono riaperte le iscrizioni ai corsi estetica viso, corpo, manicure, pedicure. Consulenza medica specializzata. 036

A. PIEROLETTE acconciature estetica callista scuola specializzata creatrice elettrondulazione aria, corsi accelerati diurno serali. Corso Vittorio Emanuele 59, telefono 538-826.

ALASSIO, Collegio Marchile, Mameli 14, ospita villa accogliente allievi corso ricupero ogni tipo scuola. Telefonare 40-801. 0529

ALL'ISTITUTO IMPERA corsi di: dattilografia, stenografia, contabilità e calcolo meccanizzati, paghe e contributi, contabilità industriale, pratica commerciale, lingue estere. Corso San Martino 2, tel. 518-974.

ALL'ISTITUTO Oreglia corso biennale segretarie azienda, stenografia, dattilografia, calcolo meccanico, contabilità generale e meccanizzata, paghe, lingue. Aperte iscrizioni.

ALL'ISTITUTO Vagnone sono aperte le iscrizioni ai corsi di preparazione all'impiego. Qualifica: stenografia, dattilografia, calcolo meccanico, paghe e contributi, corrispondenti lingue estere (francese - inglese). Ricupero anni licenza media inferiore. Via Vagnone 7, tel. 488-994. 0659

BERLITZ School: sono aperte le iscrizioni ai corsi di lingue diurni e serali, collettivi ed individuali. Stenografia, dattilografia. Via Santa Teresa 3 (grattacielo), tel. 553-970.

CONVITTO Galilei parificato: ragioneria, media, corso maturità scientifico-classica. Recupero anni. Laveno (Lago Maggiore), tel. 61-808.

CORSI gratuiti finanziati dal Ministero del lavoro per segretarie stenodattilografe, operatori contabili, Istituto Vagnone, via Vagnone 7, telefono 488-894. 0659

GRATUITAMENTE corsi sovvenzionati dal Ministero del Lavoro per segretarie stenodattilografe, operatrici contabili, operatrici meccanografiche. Le iscrizioni sono aperte. Rivolgersi: Istituto Maria Vittoria, piazza Vittorio Veneto 13, tel. 885-968, 889-870. 0473

GRATUITAMENTE presso l'istituto IMPERA corsi sovvenzionati dal Ministero del Lavoro per segretarie stenodattilografe e per operatrici su macchine contabili e da calcolo. Iscrizioni aperte sino ad esaurimento posti. Corso San Martino 2, telefono 518-974. 0597

10 CAMERE MOBIL. PENS. L. 200 per parola

AFFITTO unica bellissima mobiliata impiegato referenziato Santa Rita. Telefonare 397-449. 2001

CAMERA ammobiliata impiegati impiegate studentesse pensione completa. Tel. 511-742.

CERCASI camere arredate servizi indipendente S. Rita-corso Orbassano. Specificare posizione prezzo ecc. a «Pubblicità Stampa 2079 — Torino».

CERCO pied-à-terre o camera ammobiliata con servizi entrata indipendente. Scrivere: «Pubblicità Stampa 2099 — Torino» indicando eventuale telefono. A86219

IN casa nuova affittasi camera letto con servizi indipendente, zona Lucento. Telefonare 553-678.

GENITORI cercano per studentessa diciannovenne pensione presso seria distinta famiglia centro. Scrivere: «Pubblicità Stampa 2115 — Torino».

OFFRO vitto alloggio due tre amici prezzo modico, Sansecondo 37. Telefono 589-534. A86732

ZONA piazza Arbarello, universitario referenziato cerca camera singola. Telef. 546-008 ore ufficio.

11 DOMANDE IMPIEGO L. 50 per parola

A.A. RAGIONIERE trentottenne attuale direttore amministrativo contabile esperto direzione generale, bilanci pratiche fiscali legali, contatti banche fornitori referenziato esaminerebbe serie proposte da industria scopo miglioramento. Scrivere: «Pubblicità Stampa 9286 — Torino».

ABILE magazziniere doti organizzative referenziato libero subito offresi. Telefonare 723-207.

AIUTO madre, au pair, signorina inglese istruita, attaccamento ai bambini è disponibile quasi immediatamente. Minimo 20.000 al mese. Per ulteriori informazioni scrivere: Excelsior Bureau, 65, Shaftesbury Avenue, London W. 1. 26112

ANALISI costi contabilità generale industriale budget laureato trentacinquenne esamina proposta. Scrivere: «Pubblicità Stampa 6 — Genova». 26111

ASSISTENTE squadre operai manutenzione pratico appalti occuperebbesi presso seria ed affermata azienda, stipendio adeguato. Scrivere: «Pubblicità Stampa 9318 — Torino».

CAPO collaudo media industria meccanica generale precisione esperienza pluriennale settore elettrodomestico offresi libero subito. Scrivere: «Pubblicità Stampa 2159 — Torino». A86706

CAPO officina stampaggio lamiera seria approfondita esperienza offresi. Scrivere: «Pubblicità Stampa 9303 — Torino». A86286

CAPO officina trentaseienne energico, lavorazione completa mobili metallici costi, conduzione operai offresi. Scrivere: «Pubblicità Stampa 2100 — Torino».

CAPOTECNICO pensionato esperto costruzione meccanica generale occuperebbesi mansioni tecniche, insegnamento, anche mezza giornata. Scrivere: «Pubblicità Stampa 2139 — Torino». A86503

CENTRALINISTA esperienza Stipel offresi per centralino libero 31 ottobre. Scrivere: «Pubblicità Stampa 2144 — Torino». A86514

CHIMICO neo laureato obblighi militari assolti impiegherebbesi. Telefonare 487-169. A86433

COMMESSO pratico lingue tedesco olandese 29enne offresi. Telefonare 590-692 pasti. A86539

CONOSCENZA inglese pratica ufficio offresi qualsiasi lavoro. Telefono 673-346. A86735

DICIANNOVENNE stenodattilo contabilità pratica lavori ufficio presenza libera subito offresi a seria ditta. Scrivere: «Pubblicità Stampa 2178 — Torino». A86742

DICIANNOVENNE stenodattilo IV ragioneria pratica ufficio impiegherebbesi. Telef. 261-674, ore pasti.

DICIANNOVENNE volonterosa media cultura offresi primo impiego. Telefonare dalle 19 in poi 731-124.

DICIASSETTENNE 2° impiego preferisce ufficio Audit 500 offresi. Telefonare 737-242. A86568

DIPLOMATA segretaria azienda ventenne seria 2° impiego conoscenza francese inglese cerca impiego. Telefonare 377-347. A86456

DIPLOMATO PLURIENNALE ESPERIENZA UFFICIO ACQUISTI REFERENZIATO OFFRESI ADEGUATAMENTE. SCRIVERE: «PUBBLICITA' STAMPA 2086 — TORINO».

DIPLOMATO ventiseienne esperienza impieghi, attivo, referenziato, cerca definitiva occupazione, preferibilmente campo tecnico-commerciale, eventuale cauzione, cointeressenza. Scrivere: «Pubblicità Stampa 2138 — Torino». A86502

DIRETTORE filiale azienda commerciale, esperto selezione formazione personale vendita, moderne tecniche direzionali, esaminerebbe offerte settore beni durevoli. Scrivere: «Pubblicità Stampa 2130 — Torino».

DIRIGENTE casa spedizioni 38enne esperto servizi raccolta distribuzione collettame territorio nazionale offresi scopo miglioramento. Scrivere: «Pubblicità Stampa 2091 — Torino».

DISEGNATORE attrezzista 24enne cambierebbe scopo miglioramento. Scrivere: «Pubblicità Stampa 2140 — Torino». A86507

DISEGNATORE esperto progettazione stampi lamiera carrozzeria et attrezzature miglioramento offresi. Scrivere: «Pubblicità Stampa 2077 — Torino»

DISEGNATORE progettista esperienza decennale campo meccanica offresi. Accettansi eventuali posti di responsabilità. Scrivere: «Pubblicità Stampa 9293 — Torino».

DISEGNATORE progettista pratico carpenteria meccanica e meccanica in generale offresi. Scrivere: «Pubblicità Stampa 500 — Torino».

DISEGNATORE tecnico primo impiego obblighi militari assolti offresi subito. Telefonare 661-934.

DISEGNATORE ventenne esperienza cartellonistica stradale offresi studio pubblicitario e illustrazione libri fumetti. Telefonare 783-837.

DISTINTO preciso colto cinquantenne referenziato perfetto dominio spagnolo francese [illegible] propria offresi seria ditta torinese impiego stabile redditizio. Scrivere: «Pubblicità Stampa 2179 — Torino». A86743

ESPERTO COSTRUZIONE CARPENTERIA METALLICA, LAVORAZIONI LAMIERA, QUINDICENNALE ESPERIENZA CONDUZIONE OPERAI, BUONA CONOSCENZA DISEGNO ESPERIENZA APPALTI ENTI PUBBLICI, ETA' 37 ANNI REFERENZIATO, OCCUPEREBBESI PRESSO SERIA AZIENDA CON STIPENDIO ADEGUATO. SCRIVERE: «PUBBLICITA' STAMPA 9316 — TORINO». A86357

EX impiegato cassiere banca 53enne pensionato ottime referenze impiegherebbesi adeguatamente. Scrivere: «Pubblicità Stampa 9302 — Torino»

GEOMETRA militesente 1° impiego offresi. Telefonare 385-155.

GEOMETRA universitario 23enne esperienza biennale disegno, calcolo c.a., miti pretese. Tel. 882-108.

GEOMETRA 27 anni esperienza cantiere cerca importante impresa edile disposto trasferirsi. Telef. 664-755.

GIOVANE diplomato, esente obblighi militari, referenziato, libero subito, offresi. Telefonare pomeriggio 541-516. A86429

GIOVANE diplomato perfetta conoscenza inglese, americano e inglese tecnico, disposto trasferte all'estero, cerca occupazione come interprete, traduttore od altro impiego similare. Scrivere: «Pubblicità Stampa 2162 — Torino». A86713

GIOVANE 17enne offresi come commessa abbigliamento, libera subito. Tel. 850-809. A86718

IMPIEGATA ventenne offresi seria ditta o ufficio. Telefonare 872-564.

IMPIEGATO di concetto libero subito offresi. Scrivere: «Pubblicità Stampa 2111 — Torino».

IMPIEGATO, giovane, ordinato, esperienza magazzeno, ufficio, esaminerebbe offerte. Scrivere: «Pubblicità Stampa 9331 — Torino».

IMPIEGATO magazziniere 25enne ramo meccanico con mansioni di sollecitatore produzione interna approvvigionamenti esamina serie proposte impiego. Scrivere: «Pubblicità Stampa 9356 — Torino». A86657

INGEGNERE civile giovane offresi impresa, studio tecnico. Tel. 587-570

INGEGNERE già dirigente, macchine, telefono, polivalente, disponibile per incarichi vari presso ditte. Scrivere: «Pubblicità Stampa 2118 — Torino».

LAUREATO accetta incarichi insegnamento matematica fisica presso scuole serali preserali. Scrivere: «Pubblicità Stampa 9322 — Torino». A86380

NEODIPLOMATA ragioniera venti anni offresi impiego seria Ditta. Telefonare 357-252.

NEODIPLOMATO universitario referenziato occuperebbesi mezza giornata. Telefonare 95-428.

OTTICO diplomato 23enne militesente offresi presso negozio, città, dintorni. Telefono 372-100.

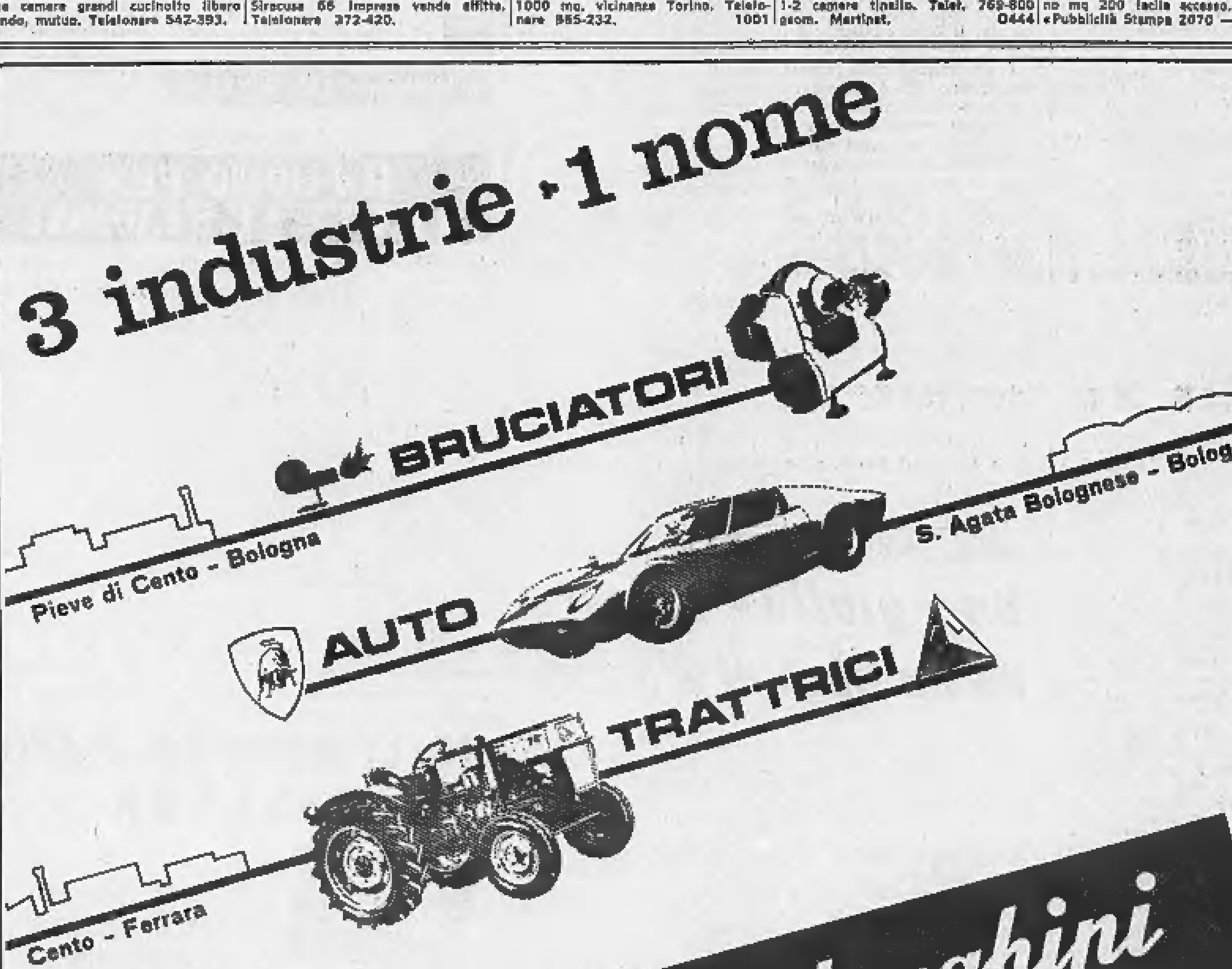

(Continua a pag. 21)

Nell'estremo Nord gli abitanti più "cari,, del mondo

Il Canada spende trenta miliardi di lire l'anno per i 15 mila eschimesi (che non pagano tasse)

Il governo si sforza di «portarli alla civiltà» dando loro scuole, ospedali, assistenza sociale - Ma pochi accettano un lavoro stabile e ben retribuito (300 mila lire al mese per un minatore) - La maggior parte preferisce vivere negli «igloo» e in tende di pelle in località che non hanno nome - E d'estate, quando neve e ghiaccio si sciolgono, accolgono i turisti: rendono di più delle battute agli orsi e alle foche

(Dal nostro inviato speciale)

Whitehorse, settembre.

Gli eschimesi del Canada sono 15 mila, per portargli la civiltà (scuole, assistenza ospedaliera e sociale, comodità) il Paese spende 30 miliardi l'anno. Il calcolo è presto fatto: ogni eschimese costa allo Stato due milioni l'anno. Sono gli «abitanti» più cari del mondo, e non pagano tasse. Il ministero del Nord si sforza di *«sollevarli dal loro buco sotterraneo e sporco, portandoli alla superficie»* e trapiantandoli nel Sud, dove l'esistenza è più facile. Qualcuno ha accettato e sta in città; altri si sono trasferiti in «centri permanenti» di caccia e di pesca, decorosi e confortevoli senza essere troppo lontani dalla banchisa. Ma il quaranta per cento è rimasto lassù, a vivere sui ghiacci metà dell'anno e sulla roccia l'altra metà. In igloi e tende di pelle, alzate in località che non hanno nome.

Nelle cittadine, nei villaggi dello Yukon e dei Territori del Nord Ovest si trovano eschimesi «trapiantati» ed indiani *cree* e *chippewa*. E' quasi impossibile distinguere gli uni dagli altri, ora che tutti hanno *blue jeans*, la camicia a scacchi canadese, masticano gomma americana. Mi viene spiegata la differenza: *«Quelli che sono in giro a perdere tempo e a curiosare sono indiani. E' raro vedere un eschimese ciondolare in una taverna a stare in ozio»*. Lavorano in miniera, nei cantieri o per la *Distant Early Warning Line*, la catena delle stazioni radar che frugano il cielo ininterrottamente dallo zenit al polo dell'acqua. Oppure vendono preziose pellicce alla *Hudson Bay Company*.

Ecco tre giovani *eskimos*: lavorano in una miniera di nichel, la sera studiano o vanno al cinema. Gli eschimesi sono matti per il cinema. Anche gli indiani. Ieri sera all'unico cinematografo di Whitehorse c'era un *western*. *«Il film vale niente* — mi avevano detto — *ma ci vada per vedere i nostri indiani»*. Gli indiani erano tutti nelle prime file e urlavano, scoppiavano di furore, saltavano dalle sedie e correvano con i pugni contro lo schermo maledicendo i *«pellirosse malvagi»* che avevano teso un'imboscata al *«buon sceriffo bianco»*. C'erano anche eschimesi nella sala, stavano in silenzio e dignitosi.

Dice uno dei tre *eskimos* minatori: *«Guadagniamo trecentomila lire e anche più al mese, abbiamo case comode e ben calde, nulla ci manca. Ma ogni tanto c'è qualcuno che rinuncia a tutto e torna alla banchisa»*. Alle libere gioie della caccia? *«No* — dice un altro dei minatori —. *Dove sta scritto che la caccia è un divertimento per gli eschimesi? Noi abbiamo un detto: quando vedi un orso bianco pensi "finalmente si mangia", ma l'orso sta pensando la stessa cosa vedendo te»*. Dice il terzo minatore: *«Gli anni di una generazione sono pochi per far dimenticare quattromila anni di vita sulla banchisa deserta e silenziosa»*.

Ma *«l'eterno glaciale silenzio della banchisa»* è roba di ieri. Oggi è rotto dal passaggio sempre più frequente degli aerei, che disperdono i tranquilli voli delle oche selvatiche. Questi l'aereo è l'unico mezzo di penetrazione, e non si può più pensare a una giornata all'Artico senza il ronzare altissimo dei velivoli a reazione o di quelli ad elica e che hanno i pattini per posarsi sui laghi ghiacciati.

Un missionario, padre Rigaux, mi mostra il diario di una indigena di Ross River, un villaggio che d'inverno è tagliato fuori dal mondo. Leggo al 13 marzo: *«Appena si sente il rumore dell'aereo, tutto il villaggio corre sulla pista. Ogni arrivo dell'aereo è un momento di grande festa. Dopo, la vita riprende come prima, solitaria, senza niente da vedere, senza niente da pensare. C'è chi vive con il rumore dell'aereo nelle orecchie, l'immagine dell'aereo negli occhi. Qualche volta crede di sentirlo arrivare ed accorre sulla pista, ma il rumore lo aveva soltanto nelle orecchie. E nessun aereo sostituirà l'aereo che aveva negli occhi. Ecco come la vita di Ross River scorre tra un aereo e l'altro. Ross River è un grazioso villaggio, ma non sarebbe un grazioso villaggio se non ci fosse l'aereo. Sarebbe una pista abbandonata»*.

L'Artico non è più tanto silenzioso, ed è assai meno deserto. Aumenta il numero dei turisti. Immensa terra di caccia e di pesca, è entrato nei programmi delle compagnie di viaggio. *«Arpionate la vostra balena bianca»*, propongono le compagnie. Oppure: *«Safari al Polo Nord»*. Promettono di farvi cacciare l'orso bianco con gli eschimesi o il bue muschiato con gli indiani attraverso vecchie piste. E' una questione di cento dollari il giorno, più il prezzo del viaggio. L'aereo porta in sette ore alla penisola della Volpe, a Port Brabant, a Repulse Bay, a Nome, perfino a Barrow, estremo nord dell'Alaska.

I turisti scendono dall'aereo e trovano eschimesi festosi, che battono tamburi oppure in dieci o quindici tengono tesa un'ampia coperta di pelle e lanciano in alto, a quattro o cinque metri, un ragazzino. I turisti si affannano a fotografare il «gioco della coperta». Ma non è un gioco. E' il solo modo, sulla banchisa piatta e sterminata, per mandare qualcuno in alto a scrutare l'orizzonte. Ad ogni modo, la «coperta» è diventata buona per il turismo. Gli eschimesi hanno scoperto che d'estate il turismo rende di più che l'annuale battuta alle foche. C'è un caldo di 25 e più gradi, ma per i turisti gli *eskimos* non esitano ad indossare i vestiti di pelli di caribù e hanno calcato sugli occhi il cappuccio imbottito di pelo. Neve non ce n'è, ma i turisti corrono su slitte tirate da dodici cani: vi sono ridicole ruote invece dei pattini.

Atterra l'aereo e accorrono eschimesi con pelli di lupo polare che vendono per trenta dollari. Accorrono, portando i bimbi impellicciati. Le donne americane gridano di meraviglia non si capisce perché, poi strappano i piccoli eschimesi dalle braccia delle madri e li sbaciucchiano, mentre il marito scatta le fotografie. Poi si dà un paio di dollari al bimbo o alla madre. Capita talvolta che ci sono più bambini che turisti, allora si vede qualche donna eschimese tenere il figlioletto alto sulla folla allegra, agitarlo in aria per fare capire che c'è ancora un bimbo disponibile.

Ma è settembre avanzato e la stagione turistica è alla fine. Fra pochi giorni saranno — come sempre — i cani da slitta i primi ad avvertire l'arrivo dell'inverno. Cani bianchi e gialli, che nei mesi caldi stanno nei recinti, accucciati con il muso tra le zampe, malinconici e pensosi, ma hanno anche giornate nervose e si azzuffano, si mordono a sangue. Fra pochi giorni diventeranno eccitati e frementi, staranno con l'orecchio teso per cogliere il grido della partenza. Via l'ultimo turista, si andrà a svernare a nord.

Anche gli eschimesi «trapiantati» — che masticano gomma, hanno casa con acqua calda, risparmi alla *Royal Bank* —, anch'essi sentono in questi giorni il richiamo del Nord. Uno di loro mi dice: *«Lassù, per otto mesi invernali, non ci sarà quasi sole, sarà sempre notte con brevi e livide schiarite. Freddo, naturalmente: sessanta sottozero, perfino di più. Si dovrà cessare dal mare tutto quello che servirà per vivere. Voialtri dite: "Lassù non mi lascio mai". Lavarsi vuol dire bruciare un pugno di grasso di foca per sciogliere del ghiaccio e intiepidire un poco l'acqua. E' un lusso che gli eskimos non possono darsi»*.

Continua l'eschimese: *«Per otto mesi lassù mangeranno pesce secco e lardo di balena crudo. Vivranno in un mondo dove non c'è quasi niente. Uccideranno una balena per ricavare dalla sua pelle l'ourniak, un canotto che servirà per cacciare un'altra balena. Non ci sarà nulla da vedere oltre che le stelle, il ghiaccio e il mare color piombo»*.

L'eschimese trapiantato dice quasi con rabbia: *«Perché si ostinano a vivere lassù?»*. Ma si direbbe che è nervoso e arrabbiato con se stesso, perché fra pochi giorni sarà inverno e lui resterà qui, in una città a sud. Mi dicono che molti *eskimos* trapiantati sono irrequieti in questi giorni di metà settembre: quaranta secoli vissuti sulla banchisa non si dimenticano da una generazione all'altra.

Luciano Curino

Italiana cade dal treno e muore in Francia

Parigi, 16 settembre.

Un'italiana che viaggiava sul rapido Ventimiglia-Bordeaux, credendo di aprire la porta della toilette, ha spalancato invece quella di accesso al vestibolo ed è precipitata sulla massicciata della ferrovia, nei pressi della stazione di Saint-Raphaël, morendo sul colpo.

La vittima è la signora Silvia Gaspari, 62 anni, abitante a Dairago in provincia di Milano che si stava recando, in compagnia di una sorella e del cognato, in viaggio turistico. *(Ap. Italia)*

In vigore dal 24 settembre l'orario invernale dei treni

Coincide con il ritorno all'ora solare - L'elenco dei convogli che alla mezzanotte non osserveranno la fermata di 60 minuti

Domenica prossima 24 settembre entrerà in vigore il nuovo orario invernale dei treni viaggiatori. Ecco le principali variazioni:

LINEA MODANE-TORINO-ROMA: treno 7, Rome Express, proveniente da Parigi, anticiperà la partenza da Torino alle 5,18, con arrivo a Roma alle 12,25; treno TEE23 da Lione, partirà da Torino per Milano alle 21,50; treno 607 da Chambéry arriverà a Torino alle 7,31; treno TEE24 da Milano per Lione partirà da Torino alle 8,55; treno TP, Treno del Sole, partirà da Torino alle 21,20 con arrivo a Palermo alle 19,50; treno 8, Rome Express, da Roma per Parigi, partirà da Torino alle 23,24 (non fermerà più ad Alessandria); treno 838 con vetture per Parigi partirà da Torino alle 22,38; treno 640, per Lione, partirà da Torino alle 15,26.

Treno 810 per Parigi-Lione partirà da Torino alle 11,08, treno 839 da Lione, arriverà a Torino alle 13 e fino al 25-5-1968, fermerà a Chiomonte; treno R56 da Napoli, arriverà a Torino alle 23,43. Fermerà ad Alessandria; treno ET665, per Genova, partirà da Torino alle 13,10; treno locale A704, per Bardonecchia, partirà da Torino alle 11,50; treno locale 1073 partirà da Modane alle 17,20; treno locale 1077 partirà da Modane alle 19,10; treno 608, da Roma, arriverà a Torino alle 21,45; treno 609, da Parigi, arriverà a Torino alle 18,47; treno 647, per Roma, partirà da Torino alle 22,15; treno AT631, da Lione, arriverà a Torino alle 11,23. Sarà coincidente con il treno 415 per Venezia (p. 12,10) e per Roma (p. 12,28); treno AT632, per Lione, partirà da Torino alle 19,06. Sarà coincidente con il treno ET472 proveniente da Milano.

LINEA TORINO-MILANO: treno 415, anticiperà la partenza da Torino alle 12,10; treno ET459, partirà da Torino alle 12,58. A Milano sarà coincidente con il treno 418 per Venezia (a. 18,10).

LINEA TORINO-CHIVASSO-AOSTA: treno AT103, in partenza da Torino alle 9,30, non fermerà più a Nus; treno AT118, in partenza da Aosta alle 19,36, non fermerà più a Nus.

LINEA FOSSANO-CUNEO-LIMONE: treni 2007 e 2006; nel periodo dal 1-12-1967 al 31-1-1963, circoleranno giornalmente anche tra Cuneo e Limone.

LINEA TORINO-FOSSANO-SAVONA: treno R771, rapido 1ª e 2ª cl. (Torino p. 17,27) per Savona circolerà nel solo giorno feriale precedente i festivi; treno R768, rapido 1ª e 2ª cl. (Savona p. 20,10-Torino a. 22,30), circolerà soltanto nei giorni festivi; treno 349, per Savona, partirà da Torino alle 19,13 (le carrozze in servizio diretto saranno limitate ad Albenga); treno 229, per Limone, partirà da Torino P. N. alle 18,32; treno ET762, direttissimo 1ª cl. da Savona, arriverà a Torino alle 23,50; treno AT761, per Savona, partirà da Torino P.N. alle 6,20.

Per effetto dello spostamento delle lancette degli orologi dalle ore una (legale) del giorno 24 alle ore zero (solare) dello stesso giorno 24, tutti i treni in viaggio alle ore 24 del giorno 23-9 verranno, *di massima*, fatti fermare per circa 60 minuti in opportune stazioni ove attenderanno il ripristino dell'ora solare.

A tale norma faranno eccezione i seguenti treni, che raggiungeranno la stazione termine di corsa: treno 1054, proveniente da Alessandria, raggiungerà Torino P.N. alle 0,45 (ora legale); treno 939, Torino P.N. p. 23,18 per Parigi raggiungerà Modane con arrivo alle 0,25 (ora solare); treno 8, proveniente da Roma, partirà da Torino P.N. per Parigi alle 0,10 (ora legale); treno 1226, proveniente da Novara, raggiungerà Torino P.N., arrivo alle 0,14 (ora legale); treno 197, Torino P.N. p. 22,25 per Venezia, raggiungerà Milano Centrale alle 0,35 (ora legale); treno TEE23, proveniente da Lione, in partenza da Torino P.N. alle 22,49, raggiungerà Milano Centrale alle 0,25 (ora legale); treno ET509, Torino P.N. p. 23, raggiungerà Cuneo alle 0,22 (ora legale); treno AT378, in partenza da Cavallermaggiore alle 23,46, raggiungerà Alba alle 0,26 (ora legale); treno ERB (Riviera Express), in partenza da Novara alle 23,53, raggiungerà Domodossola e proseguirà normalmente per Amsterdam e Copenaghen.

Inoltre, nella notte dal 23 al 24-9, i seguenti treni a carattere operaio osserveranno ancora gli estremi e fermate dell'orario estivo.

Treno 1060 partirà da Torino P.N. alle 0,14 (ora legale) per Bussoleno a. 0,12 (ora solare); treno 3021 partirà da Trofarello alle 0,25 (ora legale) Chieri a. alle 0,38 (ora legale); treno 1193 partirà da Torino P.N. alle 0,05 (ora legale) Ivrea a. 0,25 (ora solare); treno AT27 partirà da Chivasso alle 0,46 (ora legale) Santhià a. 0,24 (ora solare); treno AS01 partirà da Torino P.N. alle 0,10 (ora legale) Torre Pellice a. 0,25 (ora solare); treno ET757 partirà da Torino P.N. alle 0,01 (ora legale) Mondovì a. 0,11 (ora solare); treno ET 733 partirà da Torino P.N. alle 0,01 (ora legale) Bra a. 0,59 (ora legale).

Di conseguenza i corrispondenti treni operai dell'orario invernale la notte dal 23 al 24 non avranno luogo.

Le vertenza della «Grubessich»

Irremovibile l'industriale chiuderà la fabbrica a Trana

(Dal nostro corrispondente)

Avigliana, 16 settembre.

(a. v.) Dopo otto giorni dall'inizio dello sciopero ad oltranza dei sessanta dipendenti dell'industria meccanica Grubessich di Trana, ventisette continuano ad astenersi dal lavoro.

Il titolare della ditta, Silvano Grubessich, ha ormai deciso di chiudere lo stabilimento al termine delle commesse di lavoro in corso, licenziando gradualmente tutti gli operai e riaprendo successivamente con altra ragione sociale. Tale decisione è stata confermata dall'industriale alla presenza del capo gabinetto del prefetto, dott. Marini, sia al sindaco di Trana, cav. Benetto.

L'industriale ha dichiarato che non può adottare altra soluzione per sanare la situazione creatasi nello stabilimento dopo la richiesta dell'aumento di salario. La richiesta di un gruppo di operai era motivata col fatto che avendo assunto la presidenza della squadra di calcio del Rivoli, investendovi capitali per la sistemazione del campo da gioco e la costruzione delle tribune, avrebbe dovuto accogliere anche le loro rivendicazioni.

Con una irruzione notturna di agenti e carabinieri

Casa da gioco clandestina scoperta a Milano con denaro e «fiches» per oltre cento milioni

Bloccati settanta giocatori nel «Gala Club» di corso Venezia - Sotto inchiesta i due tenutari della bisca Nelle sale c'erano «roulette», «chemin de fer» «trente-et-quarante» - Un impianto di televisione a circuito chiuso consentiva agli organizzatori di controllare contemporaneamente tutti i tavoli da gioco

Funzionari di polizia esaminano un tavolo da gioco nella bisca clandestina scoperta a Milano (Telefoto)

(Dal nostro corrispondente)

Milano, 16 settembre.

Una irruzione compiuta nel cuore della notte in un circolo ricreativo di Milano ha portato alla scoperta di una bisca dove funzionava perfino una televisione a circuito chiuso per sorvegliare i tavoli da gioco. La bisca, gestita da Gustavo Galimberti di 48 anni, abitante in via Piranesi 7, aveva sede nei locali del «Gala Club», in corso Venezia 15: vi si giocava d'azzardo, dalla roulette allo chemin de fer, al trente-et-quarante, al black jack («fante nero»).

Nel maggio scorso il Galimberti era stato rinviato a giudizio su denuncia del commerciante Vittorio Main, abitante a Milano in via Bronzino 5, il quale sosteneva di aver giocato al «Gala Club» e di avere perduto quaranta milioni in sette mesi. La polizia aveva scoperto che la bisca era frequentata da giocatori in grado di permettersi forti puntate.

In base a queste informazioni la scorsa notte gli agenti sono entrati nello stabile facendo un segnale convenuto e, dopo aver abbattuto a spallate la porta che immette alle sale da gioco, hanno sorpreso una settantina di persone. Sono stati sequestrati gettoni per 80 milioni e 2 milioni in contanti. In un armadio c'erano assegni e cambiali protestate per decine di milioni.

Nella sala centrale era sistemato un «monitor» sul quale apparivano le fasi del gioco in questa o in quella sala, così da permettere un controllo continuo e discreto di quanto avveniva a ogni singolo tavolo. Gustavo Galimberti e un'altra persona che condivide la gestione del circolo, Giuseppe Crespi, abitante in Busto Arsizio, sono stati accompagnati in Questura. I giocatori, invece, sono stati rilasciati dopo accertamenti. Agli inquirenti interessa, in particolare, la posizione dei due gestori, nonché i legami che il «Gala Club» può aver avuto con giocatori particolarmente sfortunati ad gioco, tra i quali si fanno alcuni grossi nomi.

Gustavo Galimberti e il suo socio Giuseppe Crespi sono stati denunciati a piede libero alla magistratura per «organizzazione di gioco d'azzardo». Al «Gala Club» sono stati posti i sigilli in attesa delle decisioni della magistratura. La bisca, nell'ottobre scorso, in seguito ad una irruzione della polizia — che anche allora aveva trovato parecchie persone ai tavoli da gioco — venne chiusa. I due gestori riuscirono a fare riaprire il circolo sostenendo che vi si svolgevano soltanto manifestazioni culturali e artistiche.

Poiché la bisca di corso Venezia non è il solo locale dove è possibile a Milano passare le ore della notte intorno a un tavolo verde, gli inquirenti hanno setacciato tutta la zona. I carabinieri hanno controllato 3953 automobili (elevando 132 contravvenzioni), 5765 persone e 265 pubblici esercizi: a tre gestori è stata elevata contravvenzione per non aver rispettato le norme vigenti.

La polizia stradale ha bloccato 3457 auto chiedendo i documenti a 5023 persone. Infine gli agenti della Mobile hanno controllato 800 automobili e 900 persone (cinque sono state arrestate per aver contravvenuto a divieti e due per atti immorali in luogo pubblico). Tredici auto rubate sono state ritrovate dalle pattuglie, che fino all'alba si sono aggirate per la città e nelle campagne attorno a Milano.

g. m.

Grave un operaio torinese caduto dal tetto d'un capannone

Chivasso, 16 settembre.

(g. c.) Un operaio torinese, Piero Perdomo, di 37 anni, residente a Torino, via Brandizzo 32, è in fin di vita per essere caduto dal tetto di un capannone, dove lavorava, oggi verso le 13 a Brusasco.

Il Perdomo, dipendente della locale ditta Eredi Bordino, allevatori di pollami, era salito sul tetto del capannone dell'azienda, formato di lastre di eternit, per chiudere un lucernario, quando all'improvviso una lastra, sotto il peso del suo corpo, si è rotta e l'operaio è precipitato al suolo da un'altezza di circa quattro metri. Nessuno è stato testimone dell'accaduto.

Furibonda zuffa tra monarchici a Roma per le polemiche sul Savoia

Durante la manifestazione indetta dai giovani del Pmn - Si sono scontrati sostenitori e detrattori della casa dinastica - Immediato intervento della polizia - Nessun ferito

(Dal nostro corrispondente)

Roma, 16 settembre.

La manifestazione indetta questo pomeriggio dai giovani monarchici del pmn nella loro sede di via Sebino, si è risolta in una rissa tra i detrattori ed i sostenitori della Casa Savoia. Non ci sono stati feriti perché alcuni agenti in servizio d'ordine hanno separato rapidamente le opposte fazioni.

Una volta tornata la calma, i dirigenti giovanili del partito monarchico nazionale hanno approvato una risoluzione che definisce il loro atteggiamento nei confronti dei giovani figli di Umberto di Savoia e della intera famiglia reale. Su questa risoluzione, che afferma l'opportunità di distinguere tra l'istituto monarchico e la Casa dinastica, dovrà pronunciarsi lunedì prossimo il comitato centrale, massimo organo del partito.

La riunione di oggi aveva due scopi: celebrare (per la verità con anticipo) l'anniversario della «presa» di Roma da parte delle truppe piemontesi e precisare la posizione della gioventù monarchica nei confronti di Vittorio Emanuele, Maria Pia, Maria Beatrice e Maria Gabriella di Savoia. La polemica sulla vita privata dei principi Savoia aveva già raggiunto nei giorni scorsi toni di estrema vivacità. I giovani del pmn avevano diffuso volantini in cui attaccavano con dure parole l'intenzione di Maria Pia di divorziare e il comportamento «poco serio» dei suoi fratelli. Gli aderenti all'altro partito monarchico, il pdium, e quelli del raggruppamento «apartitico» uniti, avevano replicato criticando lo scandalismo dei giovani e assumendosi la difesa di Casa Savoia.

Così, fin da un quarto d'ora prima che si iniziasse la manifestazione, i sostenitori sabaudi si erano assembrati di fronte al luogo fissato per la riunione: un locale di non più di due metri per tre, situato nell'androne di un enorme casamento popolare.

Alle prime battute dei rappresentanti provinciali, gli oppositori hanno reagito rumoreggiando: praticamente occupavano per l'intero l'atrio del palazzo, mentre i militanti del pmn facevano «quadrato» attorno alla tribunetta da cui parlavano i propri dirigenti. Quando ha preso la parola il prof. Cesare Crosta, *leader* del partito, gli animi si sono scatenati. Un signore sulla quarantina, ha affrontato direttamente l'oratore. *«Crosta* — gli ha detto — *sei un volgare traditore!»*. Come ad un ordine, un plotone di scalmanati partiva all'assalto del palchetto, scontrandosi violentemente con i giovani avversari. Volavano pugni e insulti da entrambe le parti, tutti partecipavano alla mischia. L'intervento degli agenti riportava infine l'ordine.

i. z.

INEDITI DISCOGRAFICI IN UNA DISCOTECA ECCEZIONALE

Stravinski ha scritto l'introduzione a "La musica moderna" edita dai Fabbri

Con questa loro nuova pubblicazione, ricca di inediti discografici, gli editori milanesi ribadiscono che la cultura non è più un genere di lusso - L'opera traccia una storia affascinante della musica del nostro tempo e, straordinariamente attuale, arriva fino alla musica «beat»

«Non so nulla della musica leggera, se non che è assordante», ha dichiarato di recente Igor Stravinski. Il celebre compositore non è nuovo a giudizi taglienti del genere: basti leggere, a questo proposito, i suoi due libri di memorie e di ricordi — libri di un interesse straordinario — che egli dettò, nel '30 e '60, a Robert Craft sotto i titoli *Conversazioni* con *Igor Stravinski* e *Memorie e Commenti*. Il giudizio che abbiamo citato appartiene, invece, all'introduzione da lui scritta personalmente a «La Musica Moderna», la nuova grande opera che i Fratelli Fabbri presentano, in questa settimana, in tutte le edicole.

Stabilitosi da moltissimi anni negli Stati Uniti ed assunta anche la cittadinanza americana, Stravinski vive a Los Angeles ed è appunto di là che egli ha fatto pervenire agli Editori milanesi la nota introduttiva, che s'intitola «Le mie Perspectives of a Contemporary», (Prospettive di un Contemporaneo). E' nota, d'altronde, la grande predilezione del Maestro per l'Italia, dove è partito dall'ultimo dopoguerra e venuto spesissimo, ed una riprova di tale predilezione la si può scorgere nelle numerose «prime assolute» di due opere che egli ha riservato al nostro Paese.

Nell'ottobre del 1948, si ricorderà, venne eseguita alla Scala la sua «Messa», tipicamente stravinskiana nel linguaggio, nell'umore e nella spregiudicatezza modernità; nel settembre del '51 presentò alla Fenice di Venezia il melodramma *La carriera di un libertino* e, sempre alla Scala, nel settembre del '53, il balletto *Orfeo* seguito, a tre anni di distanza, dal *Canticum Sacrum ad honorem Sancti Marci Nominis*, che fu anch'esso dedicato a Venezia. Si può dire, quindi, che il fatto che egli abbia voluto personalmente siglare una fatica editoriale italiana, per tanti versi degna di considerazione, rappresenti un atto di amicizia di cui tutti dobbiamo essergli grati.

Nelle sue «Prospettive di un Contemporaneo», Stravinski rinuncia ad offrire, come egli stesso promette, «una visione sinottica della musica del nostro secolo», sia perché egli ritiene che il suo giudizio sia strettamente legato alla sua stessa esperienza di musicista, sia perché egli riconosce che i suoi ricordi circa i differenti momenti musicali, dal 1900 in poi, a parte naturalmente il suo lavoro, si fanno confusi, e che egli ha «numerosi punti deboli» (uno di questi assenti punti deboli sarebbe, appunto, la sua ignoranza sulla musica leggera). Ma il profilo che egli poi traccia del panorama musicale del nostro secolo è così lucido e penetrante da legittimare il sospetto che il Maestro abbia voluto evitare, con alla «understatement», argomenti sui quali, verosimilmente, avrebbe avuto molto da dire.

Mi non è il caso di ricapitolare qui l'introduzione di Stravinski, trattandosi di un piacere che chiunque può procurarsi nel modo migliore leggendolo direttamente nel primo album de «La Musica Moderna» che è — sullo stile dei Fabbri — inconfondibile sotto ogni riguardo. Inconfondibile e convincente dai titoli: per il primo volume, ad esempio, è stato l'orvieto un «casi» d'eccezione con Beniamino Dal Fabbro, Guido M. Gatti, Roberto Leydi, Alberto Mantelli, Sergio Martinotti e Massimo Mila, mentre Eduardo Rescigno si è assunto la direzione del comitato di redazione ed Ettore Prosperio quella del comitato scientifico.

Analizzando quello che ci dice Escigno: «Organizzare in una pubblicazione vasta e approfondita, corredata da un'ampia discoteca, una materia attuale e problematica come la musica moderna, è compito arduo e complesso, ma pieno di entusiasmanti prospettive». E, dopo aver esposto i criteri editoriali dell'opera — che ci sembrano di rara organicità — aggiunge: «Il panorama non sarebbe completo se alla "musica colta" non avessimo anche aggiunto un discorso sulla "musica leggera"», che per la sua vasta natura ha il privilegio di essere a contatto continuo col pubblico». Infatti «La Musica Moderna» è un'affascinante panoramica della musica del nostro secolo, da Debussy al jazz, da Stravinski al cabaret, da Schönberg al folk sungda De Falla ai complessi Beat. E se è vero, come è stato scritto di recente, che l'opera d'arte quanto più è consentita tanto più è soggetta ad usura, nel senso che perde d'emotività, è altrettanto vero che l'arte non è cristallizzazione, ma continuo divenire, continua scoperta. Come, appunto, ci dimostra quest'opera.

Una storia della musica, oggi, non è concepibile sulla base dei soli testi, essa deve necessariamente essere integrata dall'ascolto. A questo principio si sono, d'altronde, ispirati gli Editori Fabbri nelle opere precedenti sulla musica, offrendoci quella magnifica edizioni discografiche che oggi non mancano in nessuna casa di persone colte e attente ai problemi che la conoscenza dell'arte ci pone.

Anche nel caso de «La Musica Moderna», accanto a pezzi celebri come *L'apprendista stregone* di Dukas, *L'uccello di fuoco*, *Petrushka*, *La sagra della primavera* di Stravinski, *Il mandarino meraviglioso* di Bartok, il *Bolero* di Ravel, le *Fontane di Roma* e i *Pini di Roma* di Respighi (in programma per il primo volume) verranno presentati numerosi inediti discografici di musicisti come Pizzetti, Malipiero, Nono, Petrassi, Stockhausen e lo stesso Stravinski.

I dischi sono tutti ad alta fedeltà, di 25 cm e le esecuzioni di altissimo livello artistico. La trattazione scritta è polidrica, in quanto tiene conto delle integrazioni che si stabiliscono tra musica e musica, così che troviamo, in questo primo album, un *Incontro con Stravinski*, nonché la guida all'ascolto del disco che riproduce quel *Preludio al meriggio di un fauno* di Claude Debussy che sottolineò l'affinità dell'arte debussiana con i grandi movimenti artistici della fine dell'Ottocento e, sempre di Debussy, la *Suite Bergamasque*, quattro pezzi per pianoforte scorrevoli e raffinati tra cui il celebre *Chiaro di luna* con un evidente richeggiamento della poesia di Verlaine.

Tutto, testi, presentazione grafica, esecuzioni (a proposito della quale è da ricordare che i dischi sono stereo monocompatibili, cioè adatti tanto a una riproduzione stereofonica, quanto ad un normale giradischi) è di gusto più che raffinato. E' una constatazione che vien fatta di sottolineare ad ogni nuova opera dei Fabbri, ma alla quale rimane impossibile sottrarsi.

Una cura degli editori simile che i dischi di questo ciclo costino qualcosa in più dei precedenti a causa dei diritti di autore che devono essere corrisposti, trattandosi di autori recenti. Ma anche così il costo dell'album e del disco risulta irrisorio: 750 lire. Il prezzo di un piccolo sacrificio iniziale dal momento. Chi dice ancora che la cultura è un genere di lusso?

CRONACHE DELLO SPORT

Ultima prova prima del campionato

Riva, capocannoniere di serie A gioca oggi nel Cagliari a Torino

Nella scorsa stagione ha segnato 18 reti, nonostante una lunga assenza per infortunio - Rientro di Combin nell'undici torinese - Curiosità per l'ex juventino Nené e per l'ex granata Reginato - Inizio alle ore 16 allo Stadio Comunale

Il Torino oggi allo Stadio comunale sostiene un collaudo definitivo contro il Cagliari in una partita che si annuncia come un'« anteprima » al campionato. Fra sette giorni i granata esordiranno nel torneo '67-'68 a Vicenza mentre il Cagliari giocherà pure in trasferta, a Brescia.

Nella lunga serie di amichevoli di preparazione il *trainer* granata Edmondo Fabbri ha cercato di dare un'impostazione alla squadra. In sei partite il Torino ha ottenuto cinque vittorie (Cuneo, Reggiana, Livorno, Sampdoria in Coppa Italia e Atalanta) e un pareggio a Cesena. Un bilancio positivo anche se non sempre ai risultati favorevoli ha fatto riscontro un rendimento soddisfacente. A Bergamo, sabato scorso, il Torino è apparso in progresso.

Oggi, contro il Cagliari, che è senz'altro l'avversario più impegnativo, i granata sono chiamati a confermare i miglioramenti messi in evidenza nella vittoriosa gara con l'Atalanta. Domenica prossima conteranno i punti. E' l'ultima occasione per gli esperimenti. Ecco perché Fabbri spera di poter utilizzare Carelli il quale, per le sue caratteristiche, potrebbe rivelarsi un elemento prezioso nel gioco del Torino e risolvere il problema tattico apertosi con la cessione di Simoni. Carelli pare guarito dalla distrazione muscolare lamentata l'altro giorno. Stamane si sottoporrà ad un provino. Se questo dovesse dare risultato negativo, al suo posto Facchin sarà ala sinistra. Per il resto le novità riguardano il rientro di Combin al centro della prima linea e l'impiego di Corni mediano al posto di Bolchi. Il titolare riprende oggi gli allenamenti dopo l'attacco influenzale e sarà pronto con il Lanerossi. Sono convocati anche Trebbi, Sattolo, Agroppi e Merighi.

Al completo invece il Cagliari, che è nel gruppo delle migliori compagini e servirà appunto a misurare le forze del « nuovo » Torino. Puricelli potrà schierare anche il militare Riva al quale le autorità hanno concesso il permesso di giocare. Il capocannoniere della scorsa stagione (con 18 reti) non è ancora nelle condizioni di forma che gli permisero di affermarsi nella classifica dei tiratori scelti: ha ripreso da poco l'attività agonistica ed i recenti collaudi hanno rassicurato il Cagliari sull'efficienza dell'attaccante che, com'è noto, s'infortunò seriamente ad un piede nel mese di marzo a Roma con la Nazionale contro il Portogallo. Riva, valutato 600 milioni durante il mercato sui trasferimenti dei calciatori, non è il solo giocatore di classe della formazione sarda. Ci sono Riva (che fu richiesto invano sia dal Torino che dalla Juventus), Boninsegna, Greatti, Cera. E ci sono anche l'ex juventino Nené e l'ex granata Reginato. Tutti motivi di richiamo che rendono interessante il confronto odierno. Forse sarà in campo, nella ripresa, anche Hitchens, il nuovo acquisto del Cagliari, che gli sportivi granata ricordano con simpatia.

Puricelli, intervistato telefonicamente a Malnate ove si trova con la comitiva rossoblù, ha ripetuto ieri di avere molta fiducia nel Cagliari. « *Nonostante la squadra abbia iniziato in ritardo la preparazione* — ha aggiunto il *trainer* sudamericano — *ci presenteremo a Brescia, in campionato, decisi a puntare ad un risultato positivo. L'amichevole di Torino e quella di Lugano, in programma mercoledì, ci consentiranno di completare il rodaggio* ». Oltre agli undici titolari il Cagliari, atteso oggi a Torino, ha a disposizione Pianta, Tiddia, Niccolai, Badari e Illichens. Dopo l'incontro i cagliaritani si trasferiranno nel « ritiro » di Como **b. b.**

Torino: Vieri; Poletti, Fossati; Puja, Cereser, Corni; Meroni, Ferrini, Combin, Moschino, Carelli (Facchin).

Cagliari: Reginato; Martiradonna, Longoni; Cera, Vescovi, Longo; Nené, Rizzo, Boninsegna, Greatti, Riva.

Arbitro: Caligaris.

Stadio Comunale, inizio ore 16.

Riva, a sin., e l'allenatore Fabbri, quando il trainer del Torino allenava la Nazionale

Tre goals dell'Olympiakos ad Atene in attesa del match con la Juventus

La squadra greca però ha deluso - I bianconeri arriveranno domani

Atene, 16 settembre.

Alla vigilia del tecnico italiano Locatelli, giunto appositamente da Torino, l'Olympiakos ha sostenuto questa sera l'ultimo incontro di allenamento in vista del confronto di mercoledì prossimo con la Juventus in Coppa dei campioni. Pur vincendo per 3 a 1 l'amichevole con il Salonicco svoltasi allo stadio Karaiskaki, la squadra ha deluso i suoi tifosi e soprattutto l'allenatore ungherese Mariev Bukovi.

Affaticati per la tournée compiuta recentemente nel Canada, i giocatori dell'Olympiakos hanno giocato senza brio, soprattutto nel corso del primo tempo. Le reti sono state segnate nel primo tempo al 14' su calcio di punizione da Sideris ed al 20' dal capitano e mezz'ala della squadra Polychronidis a conclusione di una azione in fuga. Nella ripresa l'Olympiakos ha migliorato la sua prestazione soprattutto nel gioco a metà campo ed ha segnato la terza rete al 31' ad opera di Youtsos. Il migliore giocatore della squadra è risultato Polychronidou.

La formazione dell'Olympiakos per la partita con la Juventus dovrebbe essere la seguente, secondo il 4-3-3: Villiams; Galitatis, Polychronidou, Zanterogiou, Pavlidis; Barbalias, Agnidis; Vassilou, Sideris, Youtsos, Botinos. La Juventus è attesa ad Atene lunedì sera.

Novara-Verona e Genoa-Lecco nella seconda giornata della B

Anche il campionato di serie C si inizia oggi - L'Alessandria contro il Rapallo ed il Savona a Bolzano nelle gare di maggior richiamo

Oggi prosegue il campionato di calcio di serie B e comincia quello di C. La seconda giornata della B presenta due incontri di particolare interesse: Novara-Verona e Genoa-Lecco. In C molto atteso è l'esordio di Alessandria e Savona che, retrocesse proprio la scorsa stagione, puntano a ritornare presto nella categoria superiore.

Le ambizioni del Novara sono piuttosto modeste, la situazione finanziaria della società non è brillante e la squadra non ha potuto rinforzarsi molto: per questo, l'obbiettivo principale è evitare la retrocessione. La partenza di Mascheroni, ceduto al Genoa, ha creato un certo vuoto a centrocampo, ma i dirigenti hanno cercato di ovviare all'inconveniente acquistando pochi giorni fa Gasparini: l'ex « capitano » del Catanzaro oggi non potrà ancora scendere in campo in quanto gli manca l'autorizzazione degli organi federali.

Anche se il Novara non sembra avere la possibilità di puntare alla zona alta della classifica, domenica scorsa il suo esordio è stato complessivamente positivo: era impegnato a Lecco, contro una squadra che aspira alla promozione, ed è riuscito a conquistare un meritato pareggio. Per questo, ed anche perché l'attaccante Bramati non si è ancora ristabilito, il « trainer » Molina ha deciso di confermare la stessa formazione di Lecco: Lena; Fumagalli, Testa; Tagliavini, Udovicich, Vittorino Calloni; Gavinelli, Broggi, Giampiero Calloni, Sartore e Milanesi.

La squadra veneta, nella quale forse giocherà anche l'ex juventino Rinero, scenderà quasi sicuramente in campo in questa formazione: Bertola; Ranghino, Petrelli; Tanello, Battistoni, Savoia (Rinero); Sega, Madde, Bui, Mascetti, Nuti.

Molto atteso anche il confronto di Marassi, nel quale il Genoa sarà impegnato contro un altro aspirante alla promozione, il Lecco. Nella squadra rossoblù sarà impegnato anche Bassi che è stato tolto dalla lista condizionata. Il « trainer » Fongaro non potrà utilizzare l'infortunato Locatelli, che verrà sostituito a centrocampo da Derlin. La formazione del Genoa sarà quindi la seguente: Grosso; Caocci, Ferrari F.; Colombo, Bassi, Rivara; Petroni, Mascheroni, Petrini, Derlin, Ferrari E. Monzeglio, il d.t. del Lecco, non ha invece ancora preso una decisione definitiva: molto dipenderà dalle condizioni di Azzimonti, che accusa una forte contusione al ginocchio.

In serie C, l'Alessandria ospiterà il Rapallo ed il Savona giocherà a Bolzano. Due partite che diranno forse se i grigi ed i bianchi hanno i mezzi per puntare subito al ritorno tra i cadetti. Giorcelli, il « trainer » dell'Alessandria, ha affermato che questo sarà per i piemontesi soltanto un campionato di transizione: sarà vero, oppure lo avrà detto soltanto per scaramanzia? **m. car.**

Inizio alle ore 16,30

Programma ed arbitri

Serie B (2ª giornata)

Bari-Modena: Giunti
Catanzaro-Reggiana: Acanfora
Genoa-Lecco: Gonella
Monza-Lazio: Barbaresco
Novara-Verona: Gussoni
Perugia-Catania: Picasso
Pisa-Messina: Vacchini
Potenza-Livorno: Lattanzi
Reggina-Foggia: De Robbio
Venezia-Palermo: Torelli (riposa il Padova)

Serie C (1ª giornata)

Alessandria-Rapallo: Trinchieri
Bolzano-Savona: Cassova
Empoli-Como: Cimma
Marzotto-Triestina: Vannucchi
Mestrina-Legnano: Castelli
Monfalcone-Biellese: Baretta
Piacenza-Treviso: Trono
Pro Patria-Trevigliese: Casarin
Udinese-Pavia: Reggiani
Verbania-Solbiatese: Bencetti

Partite amichevoli

Spal-Spartak: De Marchi (16,30)
Inter-M.T.K. Budapest: Carminati (16)
Atalanta-Sampdoria: Branzoni (16,30)
Padova-L. Vicenza: Tosalli (15)
Torino-Cagliari: Caligaris (16)

Motta parteciperà al Giro del Lazio?

Non si è presentato alla punzonatura - L'arrivo è fissato a Marino, dopo 230 km di corsa

Marino, 16 settembre.

Felice Gimondi ha già conquistato Marino con ventiquattro ore d'anticipo. Alla punzonatura del Giro del Lazio-Trofeo Fiat, il ciclista bergamasco è stato l'atleta più applaudito, quello che ha dovuto rilasciare il maggior numero di autografi. Gimondi ovviamente è rimasto toccato da questa manifestazione di affetto e ha promesso che domani farà del suo meglio per accontentare gli sportivi del luogo. Il che, in parole povere, vuol dire che cercherà di battere tutti gli altri concorrenti.

Un solo assente di rilievo alla punzonatura, Gianni Motta, il quale ieri, venerdì, ha corso a Larciano, in provincia di Pistoia. Il brianzolo non ha dato sue notizie e gli stessi suoi compagni di squadra non ne sanno niente. Gli organizzatori, però, sono sicuri che domani sarà senz'altro presente. Magari, si è fermato in qualche cittadina nelle vicinanze di Marino e si farà vivo soltanto al momento della partenza.

Le fasi finali e l'arrivo della gara (lunga km 230) saranno trasmessi dalla tv alle 18 sul secondo programma.

Hamrin a confronto con Amarildo

Il Milan a Firenze si afferma per 1-0

Rivera ha segnato al 1° minuto

(Dal nostro corrispondente)

Firenze, 16 settembre.

Se anche in questa partita (come generalmente nelle amichevoli precampionato) è il primo tempo che conta e dà un attendibile ritratto delle squadre in campo, si deve dire che il Milan è apparso più solido, più costruito, più risoluto nelle conclusioni e insomma più squadra della Fiorentina, ancora curiosamente alla ricerca di se stessa.

I rossoneri hanno segnato un goal, hanno organizzato una quantità di azioni veramente pericolose, hanno mandato un pallone a stamparsi su un palo e infine per poco non hanno segnato il secondo goal con Hamrin.

La vivace gara è stata preceduta da una rapida cerimonia in campo durante la quale il presidente della Fiorentina Baglini ha consegnato ad Hamrin (il viola passato ai rossoneri) una medaglia d'oro ricordo e Carraro una medaglia pure d'oro ad Amarildo (il milanista passato ai toscani) come componente della squadra che ha vinto la Coppa Italia.

Erano appena cessati gli applausi del pubblico che Rivera ha segnato il goal decisivo. La Fiorentina ha battuto il calcio d'inizio e s'è protettata all'attacco. La palla è arrivata a Merlo, che tuttavia ha dovuto cederla a Trapattoni. Trapattoni ha servito Mora, che a sua volta ha lanciato in profondità Rivera. Tiro e goal.

Al 17' Lodetti ha colpito il palo. Il punteggio non è più mutato.

g. g.

Fiorentina: *Albertosi; Pirovano, Rogora; Bertini, Ferrante, Brizi; Maraschi, Merlo, Amarildo, De Sisti, Brugnera.*

Milan: *Belli (Cudicini); Anquilletti, Schnellinger; Rosato, Malatrasi, Trapattoni, Hamrin (Mora), Lodetti, Sormani, Rivera, Mora (Golin).*

Il calciatore Bulgarelli operato a Bologna

Bologna, 16 settembre.

Giacomo Bulgarelli, mezz'ala del Bologna e della Nazionale, è stato operato questa mattina all'Istituto Rizzoli di Bologna.

L'operazione, effettuata dal prof. Gui, è riuscita perfettamente ed è durata mezz'ora. In seguito è stato applicato alla gamba del giocatore un cartone che dovrà essere portato per alcuni giorni. Quindi verranno tolti i punti di sutura, dopodiché comincerà la terapia per il recupero dell'arto.

Lo sport oggi per tv

Programma nazionale, ore 15: a) Tunisi, Giochi del Mediterraneo; b) Kiev: Coppa Europa maschile di atletica leggera - *Ore 19,10:* un tempo in telecronaca registrata di una partita di calcio.

Secondo programma, ore 18: a) Arrivo del Giro ciclistico del Lazio; b) Saint Leger di galoppo a Milano.

I polacchi non ritirano Eva dalle gare di atletica femminile

Violenta reazione dei dirigenti di Varsavia all'esclusione della Kloboukowska dall'esagonale di Kiev - L'atleta « che non è abbastanza donna » parteciperà alle riunioni polacche ed a quelle in cui non è prescritto il controllo medico - Nelle competizioni maschili di ieri l'Urss in vantaggio

(Nostro servizio particolare)

Kiev, 16 settembre.

Gli atleti dell'Unione Sovietica sono al comando dopo la prima giornata di gare della finale della Coppa Europa, le competizioni sono state avvincenti, ma oggi a Kiev al centro delle discussioni è ancora la clamorosa decisione della « commissione » di medici che ha impedito ieri alla polacca Eva Kloboukowska di gareggiare in quanto « non abbastanza donna per cimentarsi in prove sportive con altre ragazze ».

All'annuncio della decisione, i dirigenti polacchi non avevano protestato, ieri si erano limitati a ritirare la loro rappresentante dalla gara dei 100 metri e dalla staffetta 4×100. Oggi, sarà era logico, c'è stata la reazione. « Se non fossimo stati completamente sicuri delle condizioni della nostra valorosa atleta — ha dichiarato il capo delegazione — non l'avremmo condotta a Kiev, esponendola al rischio d'una umiliazione pubblica così grave per una ragazza. Sapevamo che correvano voci poco simpatiche sul conto di Eva, ed avevamo preso le dovute precauzioni. Crediamo che anche in Polonia ci siano medici capaci di distinguere un uomo da una donna ».

Il dirigente polacco successivamente ha però ammesso che « in alcuni casi ci sono imperfezioni fisiologiche, tuttavia non certamente sufficienti da far dichiarare maschio una donna ». Per la Federazione polacca, Eva Kloboukowska continuerà regolarmente a gareggiare in tutte le competizioni femminili nazionali, ed in quelle internazionali in cui non siano obbligatori i « test del sesso ». « Abbiamo preso questa decisione — ha concluso il dirigente — certi di essere nella piena regolarità, e in attesa che una commissione internazionale da noi sollecitata completi nuove indagini ».

Oggi intanto, si è disputata, come si è detto, la prima giornata della finale della Coppa Europa maschile. Gli atleti sovietici, vittoriosi in 5 gare, guidano la classifica provvisoria con 44 punti ma sono seguiti a sole quattro lunghezze dalla Germania Ovest, che non ha realizzato alcun successo ma ha piazzato tutti i suoi elementi a ridosso dei primi. Fra i russi, una clamorosa sorpresa è venuta dal giovane Vladislav Sapeja, che ha vinto in 10"3 i 100 metri: hanno anni che l'Urss non produceva un velocista di tale classe.

r. s.

Mt. 110 ostacoli: 1. Balikhin (Urss) 14"; 2. Kolodziejczyk (Pol.) 4"2; 3. Schoeller (Fr.) 14"2.

Mt. 1500: 1. Matuschewski (G. E.) 3'40"2; 2. Tummler (G. O.) 3'40"5; 3. Ruiko

Mt. 100: 1. Sapeja (Urss) 10"3; 2. Wilke (G. O.) 10"4; 3. Eggers (G. E.) 10"5.

Mt. 400: 1. Nallet (Fr.) 46"3; 2. Roderfelder (G. O.) 46"4; 3. Badenski (Pol.) 46"6.

Peso: 1. Varju (Ungh.) m. 19,25; 2. Birienbach (G. O.) 19,20; 3. Prollius (G. E.).

Alto: 1. Gavrilov (Urss) mt. 2,09; 2. Schilkowski (G. O.) 2,07; 3. Moszely (Ungh.).

Lungo: 1. Ter Ovanesian (Urss) mt. 8,14; 2. Stolzmach (Pol.) 7,88; 3. Schwartz.

Martello: 1. Klim (Urss) mt. 70,58; 2. Zsivotsky (Ungh.) 68,12; 3. Beyer (G. O.) 66,80.

Mt. 10 mila: 1. Haase (G. E.) 28'54"2; 2. Mecser (Ungh.) 28'55"6; 3. Makarov (Urss).

Staffetta 4x100: 1. Francia 39"2; 2. Germania Ovest 39"3; 3. Germania Est 39"4.

Classifica al termine della 1ª giornata: 1. Urss punti 44; 2. Germ. Occ. 40; 3. Germ. Or. 36; 4. Francia 33; 5. Polonia 29; 6. Ungheria 28.

Oggi, nella giornata conclusiva della Coppa Europa maschile, sono in programma le gare dei metri 200, 800, 5 mila, 3 mila siepi, 400 ostacoli, salto con l'asta, salto triplo, lancio del disco e del giavellotto.

La tv italiana trasmetterà parte delle gare in « diretta » sul programma nazionale a partire dalle ore 16.

La riunione di Vinovo

Dieci trottatori al via nel Premio Nichelino

Dieci trottatori saranno al via oggi per il Premio Città di Nichelino (Lire 1 milione, m. 2100), prova del centro della riunione di trotto all'ippodromo torinese; la gara è riservata ai guidatori « gentlemen » che annunciano una contesa assai incerta. Dietro le ali dell'« autostart » si schiereranno: Richard (T. Biava), Togonone (L. Rovera), Caduceo (O. Cecchini), Dannato (E. Muellhausen), Basento (S. Vogliolo), Sbadiglio (A. Jametti), Voltone (S. Revelli), Pies (G. Villa), Nagpur (B. Musselli), Consuelo (G. Tamborelli).

Affollate tutte le corse del programma della riunione, che inizierà alle 15 con una gara riservata ai cavalli di due anni e che offre alcuni qualitativi confronti.

I favoriti: Premio S. Quirico: Pietta-Avorio; Premio Stupinigi: Duino-Orio; Premio Buffa: Idi di Cesare-Tiranno; Premio Vernea: Gran Premio-Dakotino; Premio Colombetto: Pompeo-Bastione; Premio Città di Nichelino: Consuelo-Nagpur; Premio Crociera: Anticipo-Spumante; Premio Borgovecchio: Sefora-Schio.

I cestisti jugoslavi a Tunisi superano l'Italia in finale: 87-76

Gara incerta fino agli ultimi minuti - Numerosi successi azzurri nell'atletica - I nostri calciatori contro la Francia oggi nell'incontro decisivo

Tunisi, 16 settembre.

Nei Giochi del Mediterraneo gli azzurri hanno dominato oggi nell'atletica e speravano di concludere con successo la serie di prove domani nel calcio, quando Italia e Francia si affronteranno in finale (i nostri p. o. hanno già battuto i francesi per 4-1 durante le eliminatorie).

Sulla pista di atletica oggi Scatena si è imposto nei 400 ost. in 52"9. Frinolli, molto atteso, ha rinunciato a correre a causa di una indisposizione. Le altre vittorie italiane sono state ottenute da Giani nei 200 metri (21"1, davanti a Berruti in 21"3), dalle staffette 4 × 100 (Laverda, Prestoni, Giani e Giannattasio hanno vinto in 40"4) e 4×400 (Ottolina, Fusi, Puosi, Bello primi in 3'12"), da Radman nel giavellotto (m. 69,20) e da Ambu, che ha coperto i 42 km. della maratona in 2 ore 21'31".

La Govoni e la Serieu si sono piazzate al secondo ed al terzo posto nei 100 piani vinti dalla francese Tellier; Cindolo si è classificato terzo nei 5 mila metri, dominati dal tunisino Gammoudi in 14'04".

La finale del torneo di pallacanestro non è stata favorevole agli azzurri, battuti per 87 a 76 dalla fortissima Jugoslavia. La gara ha visto le due squadre molto vicine nel punteggio sino agli ultimi minuti.

Nella ginnastica, Franco Menichelli ha vinto quattro medaglie d'oro affermandosi nelle prove del corpo libero, del cavallo, degli anelli e della sbarra.

Oscar Bonavena a Francoforte batte il pugile Mildenberger

Francoforte, 16 settembre.

Il peso massimo argentino Oscar Bonavena ha battuto ai punti in 12 riprese, dopo un violento combattimento il campione d'Europa della categoria Karl Mildenberger.

L'incontro era valido per il torneo eliminatorio, il cui vincitore diventerà campione del mondo versione Wba.

NOVITA' RIVOLUZIONARIA: l'AUTOVOX, prima nel mondo, applica all'autoradio la tecnica degli elaboratori elettronici

Presentata alla XXXII Mostra Radio e Televisione ed al Salone dell'Auto di Francoforte l'autoradio serie « 2000 » a sintonia superelettronica, con indice a corsa luminosa - Vivo interesse del Ministro delle Poste e Telecomunicazioni, on. Spagnolli, in visita allo Stand Autovox.

I microcircuiti logici integrati, fino ad oggi utilizzati negli elaboratori elettronici, diventano il « cervello » di un nuovo tipo di autoradio.

E' l'Autovox, la più importante industria italiana del settore, che per prima al mondo impiega questa tecnologia avanzatissima nelle autoradio della nuova serie « DUEMILA ». In questi nuovi apparecchi le operazioni di ricerca delle stazioni sono affidate all'intelligenza di tre microcircuiti logici che realizzano una sintonia automatica totalmente elettronica, di alta perfezione.

Al posto della consueta asticella un indice a corsa luminosa segnala le stazioni d'ascolto: questa un'altra originale particolarità delle rivoluzionarie autoradio serie DUEMILA che l'Autovox porrà presto in vendita.

Nella foto: i dirigenti dell'Autovox, rag. Luigi Maestracchi-Manea direttore Prodotto Autoradio e rag. Enzo Santi, direttore Prodotto Televisione con il ministro Spagnolli che si è vivamente interessato alle novità.

La Intertour

PROGRAMMA PER VOI INIZIATIVE SEMPRE NUOVE

FORFAIT - CACCIA

JUGOSLAVIA - CECOSLOVACCHIA - ALGERIA

Viaggio + Soggiorno + Caccia
Week-end e 3-4-5-7 giorni
Combinazioni individuali e per gruppi

IRAN: INCORONAZIONE SHAH DI PERSIA

Aereo + Soggiorno + Partecipazione festeggiamenti
TEHERAN - ISFHAN - SHIRAZ
Dal 25 ottobre al 2 novembre

GRENOBLE: FORFAIT OLIMPIADI

Viaggio + Soggiorno + Transfer
ad ingressi ai campi di gara + assistenza turistico-sportiva
Combinazioni 3-6-12 giorni
Viaggi serali giornalieri MILANO-TORINO-GRENOBLE per assistere alle gare principali

ORGANIZZAZIONE Intertour

Informazioni e prenotazioni
INTERTOUR - Torino - Via Bertola, 7 - Tel. 541.494 - 519.841

ISTITUTO MINERVA
Via Giolitti, 33 Torino tel. 52.583 872.347
10123 TORINO

CORSI DI RICUPERO ANNI DI STUDIO

SCUOLA MEDIA

ISTITUTO TECNICO per RAGIONIERI e per GEOMETRI

CORSI SPECIALI

per passaggio all'Istituto Tecnico per Ragionieri e Geometri dei provenienti da altri indirizzi di studio: Ginnasio - Licei - Istituti: Industriali Professionali - Magistrale - Scuole Tecniche

Sezioni: DIURNA - PRE-SERALE - SERALE

Esperienza ultratrentennale - Tradizionale serietà di insegnamento, controlli e assistenza. Frequenti contatti epistolari e verbali con le Famiglie, per tutti gli allievi dei corsi diurni e per i minorenni dei corsi preserali e serali. Edificio ampio e signorile ad esclusivo uso dell'Istituto. Attrezzatura didattica completa e modernissima. Ottimi risultati finali. Corsi distinti per ogni tipo di esami. Rette scolastiche nella misura minima, compatibilmente ad una organizzazione seria e completa.

BORSE DI STUDIO A TUTTI I MERITEVOLI

CONVITTO e SEMICONVITTO nel medesimo corpo edilizio dell'Istituto

UNA IMPORTANTE ORGANIZZAZIONE COMMERCIALE

disponendo di 3000 e più punti di vendita selezionati in Piemonte e Liguria offre a chi disponga di un capitale in contanti iniziale di L. 210.000 la possibilità di operare su gruppi di distributori automatici attrezzati per la vendita di prodotti di largo consumo e ampiamente reclamizzati. Si garantisce un utile del 30 % e oltre. Dopo un periodo di prova iniziale se non soddisfatti totale rimborso. Assicurasi serietà e riservatezza. Gli interessati in possesso dei requisiti richiesti scrivano indicando indirizzo e numero telefonico a PUBBLICITA' STAMPA 2114 — TORINO.

PRESTITI
A proprietari auto, alloggi, terreni (anche se ipotecati)
Lunghe rateazioni - Celerità - Riservatezza
FINANZIARIA IMMOBILIARE FID - VIA CERNAIA, 18 - TELEFONI 542.834 - 530.445

L'intesa raggiunta a Parigi

De Gaulle (in caso di conflitto) accetta di collaborare con la Nato

L'accordo è valido soltanto [illegible] «aggressione» all'Occidente (e il Generale [illegible] riserva il diritto [illegible] giudicare) - Ma si ritiene che la Francia [illegible] per tornare in [illegible] all'organizzazione militare atlantica - Schiarita nei rapporti franco-americani: [illegible] Casa Bianca prepara calde accoglienze a Couve de Murville, che andrà all'Onu

(Nostro servizio particolare)

Parigi, 16 settembre.

Le relazioni fra Parigi e Washington migliorano. Si parla di distensione e non si esclude che [illegible] possa manifestarsi chiaramente prima della [illegible] del [illegible] in [illegible] sione [illegible] viaggio che il ministro [illegible] degli Esteri, Couve de Murville, farà negli Stati Uni- [illegible] la sessione delle [illegible] zioni Unite. In tale occasione egli incontrerà il collega americano e probabilmente si recherà anche alla Casa Bianca dove [illegible] sarebbe preparata un'accoglienza particolarmente calorosa.

Il miglioramento [illegible] relazioni franco-americane, dimostrato [illegible] fatto, segnalato ieri, [illegible] autorizzazioni di sorvolo [illegible] Francia da [illegible] degli aerei alleati non [illegible] ranno più mensili ma annuali, [illegible] confermato dall'accordo finalmente concluso [illegible] la Francia e la Nato circa l'utilizzazione delle forze francesi in Germania in [illegible] conflitto.

[illegible] problema sollevò difficoltà dopo la decisione di Parigi di ritirarsi dalle organizzazioni militari dell'Alleanza Atlantica. Si trattava, pri- [illegible] di tutto, [illegible] sapere se le forze francesi in Germania dovessero essere integrate in quelle Nato, [illegible] comando interalleato, oppure essere indipendenti al comando esclusivo dello [illegible] Maggiore francese. Il governo di Parigi voleva l'indipendenza e il problema venne discusso fra il generale Ailleret, coman- [illegible] [illegible] capo delle forze francesi [illegible] Germania, ed il generalissimo atlantico Lemnitzer, i quali riuscirono [illegible] raggiungere un'intesa: l'accordo, però, non venne subito [illegible] provato dal Consiglio Atlantico il quale sosteneva che [illegible] problema [illegible] è soltanto militare e bisognava quindi discuterne anche in sede politica.

Ora l'accordo è stato approvato. Le forze francesi rimangono sotto comando [illegible] sionale, e [illegible] istruzioni [illegible] sarie [illegible] state impartite ai comandi interessati. Questi vengono informati che, in caso [illegible] conflitto, dovranno essere stabiliti piani [illegible] cooperazione tra [illegible] forze sotto comando Nato e quelle sotto comando francese.

[illegible] Francia ha inoltre ottenuto il diritto di giudicare se, [illegible] parer suo, c'è stata [illegible] no [illegible] vera [illegible] che, sola, giustificherebbe una risposta armata. Se, a giudizio [illegible] Parigi, non ci [illegible] una vera aggressione, le forze francesi non interverrebbero.

Malgrado tale riserva si pensa a Parigi che [illegible] [illegible] razione militare franco-alleata sarà possibile, e [illegible] mette in evidenza che all'Assemblea generale dell'Associazione per il trattato atlantico, riunitasi [illegible] Lussemburgo [illegible] lunedì e venerdì, [illegible] segretario generale, accennando al ritiro [illegible] Francia dalle organizzazioni militari dell'Alleanza, ha esortato a *«prevedere ed organizzare fin d'ora [illegible] ritorno dei fuoriusciti prodigo»*. [illegible]

Al convegno di Belgirate

Discussi i rapporti fra programmazione e «piani» regionali

(Nostro servizio particolare)

Belgirate, 16 settembre.

(g. r.) [illegible] [illegible] stu- [illegible] che si tiene a «Villa Carlotta» [illegible] Belgirate, organizzato dal Centro Studi Donati di Ivrea e dal Circolo di Cultura di Torino si è parlato oggi dei rapporti fra il piano economico nazionale e i singoli piani regionali; in particolare, quelli piemontese, lombardo e ligure [illegible] stati [illegible] centro [illegible] relazioni e delle discussioni odierne, con [illegible] appendice di politica estera, [illegible] [illegible] visto riuniti attorno a una tavola rotonda, a discutere i problemi della Nato, i professori Umberto Segre, Piero Prateni, Altiero Spinelli e [illegible] Ranci Ortigosa.

Ha preso per il primo [illegible] parola il prof. Detragiache, che [illegible] illustrato le grandi linee del piano [illegible] sviluppo piemontese. Dopo una premessa d'ordine generale, nella quale ha rilevato che i piani nazionali o regionali non devono ritenersi documenti «fissi» ma continuamente aggiornabili, ha detto che [illegible] piano piemontese non [illegible] potuto non tener conto che il Piemonte è ormai saldamente inserito [illegible] grandi aree di sviluppo economico europeo, e che dal mantenimento [illegible] questi stretti rapporti dipende direttamente la sua sopravvivenza come regione economicamente [illegible] industrialmente valida. Pertanto occorrono al Piemonte grandi investimenti [illegible] settore industriale per mantenere la produttività [illegible] suo sistema produttivo e il livello europeo, ed occorrono inoltre rapide e sicure vie di comunicazione con tutto il Centro e [illegible] Europa.

Il piano lombardo [illegible] stato illustrato [illegible] prof. Confalonieri e [illegible] dott. Possi. Alla fine ha parlato il dott. Bodrato sulle caratteristiche [illegible] piano ligure. Il «triangolo industriale», si [illegible] polemicamente a Genova, [illegible] in effetti solo due vertici, Milano e Torino, perché Genova è in fase di piena recessione strutturale. Ma questo non [illegible] del tutto [illegible] infatti [illegible] nova può [illegible] considerata un polo [illegible] sviluppo nella mi- [illegible] in cui essa costituirà lo sbocco portuale delle attività economiche piemontesi e lombarde.

Per giungere a questa meta [illegible] necessario che i porti liguri superino certe ristrette visioni campanilistiche, considerino un sistema globale e si dividano razionalmente [illegible] lavoro, attrezzandosi secondo le nuove tecniche portuali. In sostanza, se alle altre regioni del «triangolo», Piemonte e Lombardia, [illegible] corrono quote [illegible] investimenti maggiori [illegible] settore industriale che [illegible] in quello delle infrastrutture, alla Liguria [illegible] corre esattamente il contrario, più investimenti in infrastrutture (ossia porti e comunicazioni). I lavori proseguono domani.

Oltre 300 miliardi nel '67 per la ricerca scientifica

Malgrado un aumento del 23 per cento sul 1966, l'Italia ha speso meno di tutti i Paesi del Mec - Relazione al Parlamento del presidente del Consiglio nazionale delle ricerche

(Nostro servizio particolare)

Roma, [illegible] settembre.

L'impegno italiano per la ricerca scientifica e tecnologica è assolutamente inadeguato. Così afferma [illegible] presidente del Consiglio nazionale delle ricerche (Cnr), prof. Caglioti, nella «Relazione generale sullo stato della ricerca scientifica e tecnologica in Italia [illegible] 1967», che sarà presentata al Parlamen- [illegible] entro il [illegible] settembre.

Nell'anno in corso si spenderanno per la ricerca oltre 320 miliardi: il 55,85% della somma è sostenuta dallo Stato, il 32,98% dalle imprese private e l'11,17% dalle aziende [illegible] a partecipazione statale. Rispetto [illegible] [illegible] vi è stato un incremento [illegible] 23,4% (61 miliardi e 700 milioni in più), ma la [illegible] per [illegible] ricerca è lo stesso insufficiente. La quota che tale [illegible] [illegible] senta nel reddito nazionale lordo è [illegible] molto inferiore a quella degli altri Paesi a noi comparabili.

Nel 1967 l'onere della ri- [illegible] [illegible] abilante [illegible] stato in Italia [illegible] 6250 lire, mentre [illegible] di 3500 lire nel [illegible] Il progresso [illegible] evidente. Il presidente del Cnr segnala però che l'Italia [illegible] in coda non solo nel [illegible] già nel 1963 si destinavano alla ricerca 58.500 lire per ciascun abitante negli [illegible] Uniti, 21 mila in Gran Bretagna, 12.750 lire nel [illegible] Bassi, 16 mila in Francia, 12.500 in Germania. [illegible] campo dell'istruzione universitaria, che [illegible] [illegible] delle componenti essenziali della ricerca, [illegible] spendono mediamente in Italia 350 mila lire per ogni studente, rispetto a un milione e 225 mila lire dell'Olanda, 835 mi- [illegible] lire della Francia, 725 mila lire del Belgio, 7[illegible] mila lire della Svezia, 610 mila lire della Germania.

Il documento si sofferma, in particolare, sull'importan- [illegible] della ricerca ai [illegible] dello sviluppo tecnologico in stretta relazione con gli obiettivi fissati dalla programmazione nazionale economica e con la prevista istituzione di un apposito ministero di [illegible] dinamento della ricerca. A questo proposito si afferma che il problema fondamenta- [illegible] dello sviluppo dell'industria tecnologicamente significativa (aeronautica, chimica [illegible] qualità, elettronica e meccanica) e delle altre [illegible] dustrie tipiche, caratteristiche e tradizionali [illegible] Paese, presuppone «[illegible] impegno notevole per la formazione dei quadri tecnici ad ogni livello» [illegible] comporta «una maggiore e più intesa capacità di investimenti».

L'azione pubblica, secondo il Cnr, deve intervenire fornendo i finanziamenti necessari [illegible] attuando le scelte [illegible] riferimento alle finalità [illegible] programma economico. Una «politica di risorse» a favore del progresso tecnologico può utilizzare, sostiene il Cnr, tre importanti strumenti: a) gli acquisti pubblici [illegible] prodotti industriali; b) le varie forme di finanziamento [illegible] di incentivi creditizi; c) gli accordi di collaborazione internazionale.

La relazione si conclude [illegible] una serie [illegible] proposte da attuare [illegible] prossimo anno. Dovrebbe [illegible] affrontato con priorità, per quanto riguarda la ricerca fondamentale, il problema dello sviluppo [illegible] di talune nostre strutture scientifiche. Si dovrebbe, ossia, dar corso [illegible] una serie [illegible] provvedimenti concernenti soprattutto l'istruzione [illegible] riore, nei suoi aspetti quantitativi e qualitativi. **g. f.**

INIZIATE LE CELEBRAZIONI PER IL MILLENARIO

Storia e leggenda della Sagra di San Michele sullo spettacolo sugli spalti dell'abbazia

Duemila persone sono accorse sulla vetta del Pirchiriano per il suggestivo «recital» dato dagli attori del Teatro Stabile di Torino - Un polemico discorso del prof. Vernetti, presidente dell'Ente provinciale turismo, contro i «nuovi barbari», che minacciano l'integrità dell'insigne monumento

Il millenario della Sagra di San Michele — [illegible] cui nei giorni scorsi Marziano Bernardi [illegible] illustrato i pregi architettonici [illegible] le vicende storiche — è stato ieri pomeriggio celebrato sugli spalti della celebre abbazia [illegible] iniziativa che [illegible] richiamato da Torino [illegible] dai centri della Valle Susa circa duemila persone. Degna cornice [illegible] uno spettacolo suggestivo, che premia le fatiche degli organizzatori: l'Ente provinciale per [illegible] turismo, con la collaborazione dell'«Ente manifestazioni torinesi» [illegible] del Teatro Stabile della nostra città.

Alla presenza delle autorità [illegible] — tra le quali il sindaco prof. Grosso, il presidente della Provincia avv. Oberto, il primo presidente [illegible] Corte d'Appello dott. Casoli e i sindaci della vallata — il prof. Vernetti, presidente dell'Epi, [illegible] ricordato le finalità del ciclo commemorativo della Sagra di San Michele.

«Questo avvio alle celebrazioni del millennio — *ha premesso* — si richiama [illegible] all'inizio della vita cenobitica sul Monte Pirchiriano, che gli storici concordano nel datare verso il Mille, ma alla costruzione e all'ampliamento delle cappelle che formano la cripta cui [illegible] accede [illegible] navata centrale della chiesa. L'adattamento di que- [illegible] cripta al servizio [illegible] primi monaci ha preceduto [illegible] qualche decennio il sorgere degli edifici [illegible] monastero, eretto per ospitare i pellegrini che sciamavano [illegible] Moncenisio o si accingevano [illegible] affrontarne il passaggio.

«Una celebrazione non formale ed aridamente rievocativa, [illegible] che intende richiamarsi alle radici del passato per trovarvi la conferma [illegible] una "vocazione" storica che si prolunga sino ai giorni [illegible] stri».

Entrando nel vivo del te- [illegible] [illegible] *prof. Vernetti* [illegible] *del-* [illegible]: «Coloro che con cinismo contribuiscono alla degenerazione del paesaggio e mettono in pericolo la [illegible] [illegible] Sagra, devono essere posti in condizione di non nuocere. Il nostro [illegible] ro disagio deve [illegible] in operante impegno affinché l'interesse privato non vada a scapito di [illegible] patrimonio pubblico e insostituibile. Contro la tollerante acquiescenza di chi ha [illegible] l'autorizzazione [illegible] aggredire la roccia su cui sorge la Sagra, deve alzarsi — incalzante e risoluta — [illegible] protesta.

«Respingiamo l'ipocrisia delle perizie [illegible] parte: qui siamo, [illegible] solo moralmente, sullo stesso piano [illegible] [illegible] cheggio che nei secoli scorsi [illegible] impoverito troppe volte l'abbazia. Anzi, i "barbari" della tradizione [illegible] hanno mai alterato la fisionomia [illegible] questo sperone né tanto meno hanno messo in pericolo l'equilibrio statico della roc- [illegible]. E', questo [illegible] Sagra, [illegible] patrimonio non solo nostro [illegible] [illegible] tutta l'Europa, che si ricollega al Medioevo cristiano. Dobbiamo impedire a chiunque di intaccare l'essatura [illegible] monte al quale [illegible] incorporata l'abbazia».

La ferma condanna [illegible] *«vandali della natura»* [illegible] *stata condivisa, con un prolungato applauso, dalla folla* [illegible] *stipata intorno agli spalti.*

Al [illegible] *— un montaggio elaborato con brani di antiche cronache, canzoni popolari, musiche dell'epoca e testimonianze di Jacopone* [illegible] *Todi, del Manzoni,* [illegible] *d'Azeglio, del Rovere e del Calandra — hanno preso parte, [illegible] la regia di Enrico d'Amato, gli* [illegible] *Glauco Mauri, Alvise Battain, Gianni Galavotti, Eligio Irato, Mario Piave, Armando Spadaro, Antonio Francioni, [illegible] le attrici Antonietta Carbonetti [illegible] Lelia Negroni (che ha interpretato con bella efficacia [illegible] [illegible] canto popolare [illegible] La pro- [illegible]», scritto in vernacolo da un ignoto valsusino). Particolarmente apprezzata dal folto uditorio è stata anche la poesia dialettale dedicata alla Sagra di San Michele [illegible] Nino Costa.*

In una panoramica serrata e pittoresca, hanno echeggiato dagli spalti le antiche storie collegate all'abbazia, [illegible] leggenda della «bella Alda», le annotazioni degli illustri scrittori che [illegible] saltrono riportandone sensazioni indimenticabili.

Lo spettacolo è stato coronato [illegible] calorosi consensi.

Giorgio Lunt

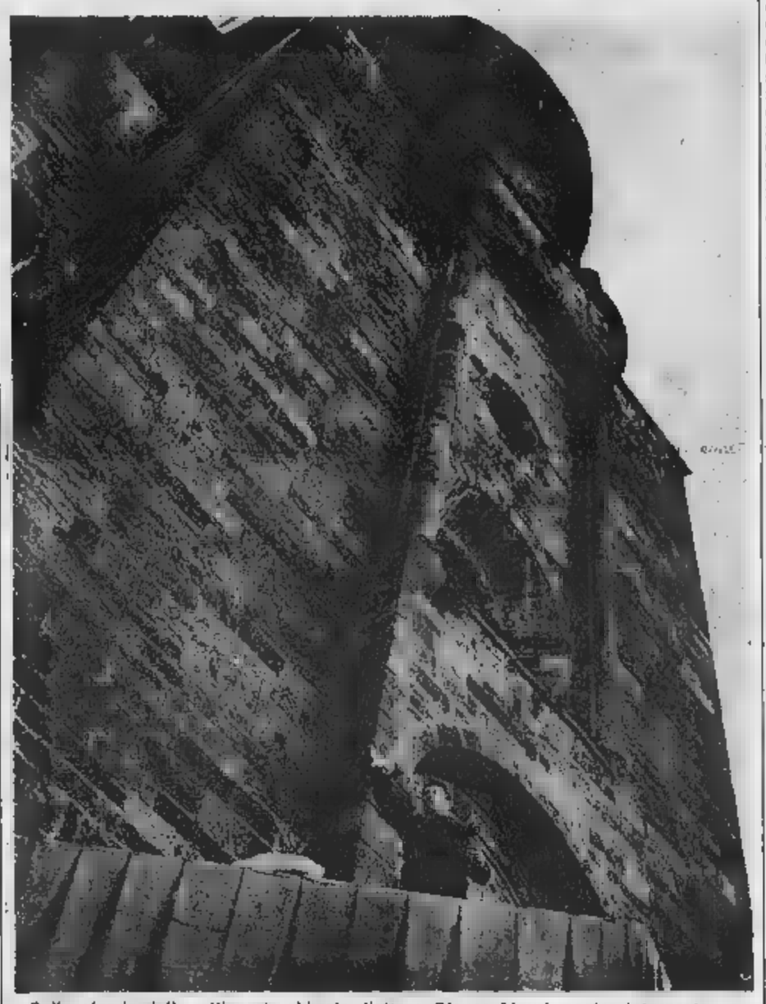

Sullo sfondo della millenaria abbazia, l'attore Glauco Mauri mentre interpreta un testo manzoniano, durante le celebrazioni [illegible] ieri [illegible] Sagra [illegible] San Michele

Scelba [illegible] presidente della Commissione politica [illegible] [illegible] europeo

(Nostro servizio particolare)

Roma, 16 settembre.

(l. f.) [illegible] Commissione politica [illegible] Parlamento europeo, riunitasi oggi alla Farnesina, ha eletto presidente l'on. Scelba [illegible] sostituzione dell'on. Edoardo Martino, che si è dimesso dall'incarico essendo divenuto membro della Commissione esecutiva europea.

L'on. Scelba ha dichiarato che la costituzione di un solo esecutivo delle tre comunità europee (Ceca, Cee [illegible] Euratom) è importante avvenimento che crea condizioni [illegible] favorevoli alla progressiva integrazione politica dell'Europa.

Direttore di una banca [illegible] arrestato per truffa di un miliardo

Nel Cantone [illegible] San Gallo - Da [illegible] anni falsificava la contabilità dell'istituto [illegible] udito affidatogli

(Dal nostro corrispondente)

Berna, 16 settembre.

(l. f.) A pochi giorni dalla condanna a quattro anni di prigione dell'amministratore d'una banca [illegible] Sciaffusa [illegible] essersi appropriato di ingenti somme dilapidandole quasi tutte al gioco d'azzardo, si ha notizia di un'altra grave truffa nell'ambiente bancario della Svizzera orientale. Infatti la polizia del Cantone [illegible] San [illegible] [illegible] spiccato un mandato d'arresto contro il direttore d'una piccola ban- [illegible] [illegible] località di Rapperswil.

Si chiama Adolfo Ruest e secondo i primi accertamenti effettuati dal giudice istruttore di San Gallo, è accusato di essersi appropriato della somma di 6 milioni di franchi, corrispondenti a un miliardo e 300 milioni [illegible] lire. Il Ruest iniziò la sua attività truffaldina una ventina d'anni fa, falsificando la contabilità della banca affidatagli.

E' in seguito alla vendita dell'istituto bancario [illegible] Rapperswil a un'importante [illegible] [illegible] di Zurigo che è stato possibile scoprire l'illecita atti- [illegible] di Adolfo Ruest. Per ora la magistratura mantiene uno stretto riserbo sull'andamento delle indagini, per cui si ignora che cosa l'uomo arrestato [illegible] fatto esattamente dell'enorme somma man mano asportata dalla cassa della banca di Rapperswil.

Industriale di Carmagnola muore nel suo ufficio di malore

Stroncato da infarto [illegible] quarantatré anni - Era presidente dell'Unione Sportiva

(Dal nostro corrispondente)

Carmagnola, 16 settembre.

(f. f.) L'industriale di Carmagnola Andrea Strumia, di [illegible] anni, sposato [illegible] padre di tre figli, presidente dell'Unione Sportiva, è morto [illegible] stroncato [illegible] un infarto, [illegible] si trovava [illegible] un pranzo [illegible] nozze con un gruppo di amici, [illegible] [illegible] ristorante cittadino.

Erano circa le 16, e il banchetto volgeva [illegible] termine, quando i commensali [illegible] vano l'amico improvvisamente impallidire ed accasciarsi. Veniva subito soccorso e trasportato alla [illegible] abitazione di via Donizetti 1, dove però giungeva cadavere.

[illegible] morte dello Strumia ha [illegible] cordoglio specie tra gli sportivi [illegible] Carmagnola. L'industriale era proprietario di una fabbrica [illegible] ga- [illegible] [illegible] di ghiaccio: [illegible] [illegible] sciuto e stimato [illegible] tutti.

[illegible] ragazzi sorpresi a rubare minacciano [illegible] uomo col coltello

Savigliano, 16 settembre.

(s. a.) [illegible] ragazzi di 16 [illegible] [illegible] anni [illegible] entrati nel seminterrato di un palazzo di Savigliano per rubare bottiglie [illegible] [illegible]: sorpresi dal proprietario lo hanno minacciato con un coltello.

L'episodio [illegible] avvenuto in via Canavere, nella cantina [illegible] quarantottenne Domenico Pipino. I [illegible] ragazzi, riusciti a fuggire hanno gettato il coltello lungo la linea ferroviaria, dove più tardi è stato [illegible] cuperato. I carabinieri li hanno individuati e denunciati.

Il sedicenne, [illegible] dovrà [illegible] spondere [illegible] tentata rapina e porto abusivo di coltello, è stato affidato al «Ferrante Aporti» di Torino; il suo complice, di 13 anni, è stato riconsegnato [illegible] famiglia.

per orientarsi è
usare una bussola
è indiscutibile!
per acquistare un'automobile
a rate il sistema più logico
è utilizzare il
SERVIZIO SAVA Vendita rateale

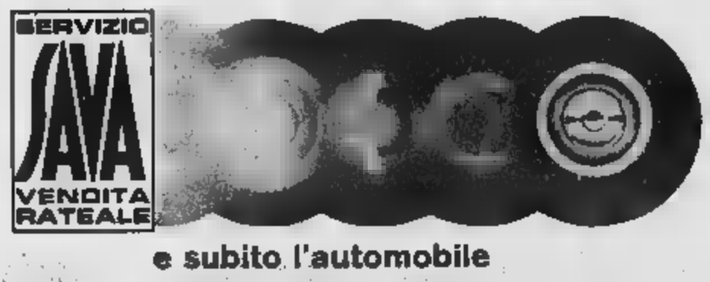

e subito l'automobile

PRESSO TUTTE LE ORGANIZZAZIONI [illegible]
FIAT-OM-AUTOBIANCHI

Un esempio: una FIAT 500 T. A. pagabile in 30 mesi
Contanti: tutto compreso L. 133.005
A credito L. 435.000
Oltre l'assicurazione pure rateale [illegible] 30 mesi.

Un esempio: una Fiat 600 Berlina pagabile in 30 mesi
Contanti: tutto compreso L. 177.530
A credito L. 580.000
Oltre l'assicurazione pure rateale in 30 mesi.

THE BRITISH INSTITUTE

Unica sede d'esami autorizzata in [illegible] per [illegible] conseguimento [illegible] Certificati di lingua ingl- [illegible] dell'Università di Cambridge e del Diploma della Camera [illegible] Commercio Britannica [illegible] Milano

La prova [illegible] ammissione ai corsi superiori [illegible] terrà il 25 settembre: [illegible] i corsi [illegible] inizio il [illegible] ottobre. Le iscrizioni ai [illegible] per principianti sono già aperte. Corsi speciali di fonetica, conversazione, traduzione, stenografia Pitman, corrispondenza commerciale inglese e lingua [illegible]

Corsi pomeridiani per ragazzi

[illegible] - FILM - BIBLIOTECA [illegible] DI 4000 [illegible]
GIORNALI E [illegible] - SALA DI [illegible] - [illegible] SOCIALI

INFORMITALIA
ISTITUTO [illegible] INFORMAZIONI. Controlli, indagini, infedeltà.
Esito assicurato. Corso Vittorio Emanuele 107 - Telefono 511.024

L'ISTITUTO
A. R. DI BERNARDO
Sede Centrale: Milano - Piazzale Loreto [illegible] - Telef. 287.030
COMUNICA A TUTTI I [illegible] DI
ERNIA

che [illegible] CONTENTIVO EXTRA DI [illegible] senza [illegible] e [illegible] cuscinetti può [illegible] confezionato con tessuti [illegible] NYLON [illegible] e [illegible] indefinito) e [illegible] quanto [illegible] più [illegible] [illegible] contenzione;
che per favorire la grande famiglia dei lavoratori e dei [illegible] abbienti continua ad offrire IL MODE- [illegible] [illegible] SEMPRE A LIRE 5000 (cinquemila);
che un medico della [illegible] Centrale di Milano riceverà presso
LA [illegible] DI TORINO - VIA [illegible] QUINTINO, 4 - TELEF. 534.500
[illegible] - [illegible] - Lunedì [illegible] - Martedì 26 - Mercoledì 27 Settembre
per presentare i più [illegible] modelli [illegible] [illegible] (Orario: feriali 9-12; 14-18 - [illegible]

RICERCHE E OFFERTE DI PERSONALE QUALIFICATO

LEPETIT spa
GRUPPO PER LA RICERCA SCIENTIFICA
E LA PRODUZIONE CHIMICA FARMACEUTICA

Al fine di adeguare la propria struttura organizzativa alle esigenze imposte dall'attuale fase di sviluppo, cerca un gruppo di cinque

LAUREATI IN MEDICINA

per le seguenti posizioni:

DIRETTORE [illegible] ITALIA

La persona prescelta collaborerà alla messa a punto ed alla realizzazione delle attività scientifiche e promozionali della Direzione; in particolare dovrà operare sul piano dei rapporti con gli altri settori aziendali di sede, con le unità operative periferiche e con i più qualificati ambienti clinici ospedalieri e universitari.

ADDETTI ALLA SPERIMENTAZIONE CLINICA ITALIA ED ESTERO

[illegible] persone prescelte — due per l'Italia, due per l'Estero — [illegible] il coordinamento e lo sviluppo delle sperimentazioni cliniche dei nuovi prodotti. Ciò comporterà sia costanti contatti con cliniche e ospedali per impostare e seguire le nuove sperimentazioni, sia l'analisi e la valutazione dei [illegible] raccolti.

I candidati alle posizioni citate dovranno avere un'età non superiore a [illegible] anni, essere in possesso di un curriculum universitario, avere spiccati interessi per l'attività di studio e di ricerca, e una buona conoscenza della lingua inglese o di [illegible] due lingue europee.
È inoltre richiesta la disponibilità a viaggiare sul territorio nazionale (Sperimentazione Clinica Italia) o all'estero (Sperimentazione [illegible] Estero). Una precedente esperienza, in particolare nel settore clinico-ospedaliero, costituirà elemento preferenziale; tuttavia saranno considerate con [illegible] attenzione anche le candidature di giovani desiderosi e capaci di un rapido ed efficiente impegno operativo.

Tutte le posizioni indicate sono caratterizzate sia da un'elevata possibilità di qualificazione e di sviluppo, in dipendenza dell'importanza delle funzioni e dell'attuale fase di espansione aziendale, sia da un livello retributivo sicuramente interessante.

I candidati sono invitati a far pervenire una loro nota biografica, citando età, [illegible] titoli precedenti esperienze, a

LEPETIT spa - DIREZIONE CENTRALE DEL PERSONALE, Servizio Selezione e Addestramento
Via Lepetit, 8 - 20124 MILANO

apponendo sulla busta «Riferimento n. 55».

Una industria di beni strumentali in forte espansione e con una posizione di largo prestigio nel proprio settore ricerca, per la propria Filiale di Torino, un

CAPO UFFICIO AMMINISTRATIVO

Si cerca un laureato o diplomato con una esperienza di almeno 3 anni, che alle dipendenze del Direttore di Filiale possa assumersi la responsabilità di tutte le [illegible] amministrativa di una Filiale [illegible] fatturato di oltre [illegible] miliardo [illegible], pieno rispetto delle politiche amministrative stabilite dalla Sede centrale.

Il prescelto dovrà possedere indubbie attitudini al lavoro autonomo, sarà metodico ed ordinato, avrà una età massima di 30 anni.

La [illegible] prevede l'inquadramento in prima categoria ed una retribuzione mensile di L. 200 mila. Si prega inviare un dettagliato curriculum a: **PUBBLICITA' [illegible] 509 — TORINO.**

SOCIETA' A SVILUPPO EUROPEO

ricerca

GIOVANI DIPLOMATI

da inserire nell'ambito della Direzione Economica.

SI RICHIEDE: età: intorno ai 25 anni - diploma di ragioneria - esperienza di qualche anno nel lavoro contabile-amministrativo - conoscenza inglese e/o tedesco.

Si [illegible]: un lavoro con prospettive aperte ed [illegible] presso un importante Gruppo industriale in crescente espansione.

Inviare curriculum dettagliato specificando esperienze e pretese a: **PUBBLICITA' STAMPA 507 — TORINO**

A.R.D. Industria Vernici Smalti

assume

Rappresentante

Scrivere referenziando Filiale di Torino - Via Ancona, 16.

IMPORTANTE COMPLESSO VALDOSTANO

[illegible]

CAPO PERSONALE

RICHIEDESI: laurea in giurisprudenza o scienze economiche; profonda conoscenza [illegible] legislazione sociale; cognizione delle moderne tecniche di [illegible] del personale; esperienza pluriennale [illegible] ramo siderurgico e nell'organizzazione e amministrazione del personale; età 35-45 anni; dedizione al lavoro e spirito di sacrificio; disponibilità a trasferirsi. Scrivere a: **PUBBLICITA' STAMPA [illegible] - TORINO** inviando dettagliato curriculum, fototessera non restituibile e specificando pretese. Assicurasi massima riservatezza.

RANK XEROX

Una Società della Rank Organisation e della Xerox Corporation S.p.A.

per la propria FILIALE DI TORINO-GENOVA, [illegible] sede a Torino ed uffici [illegible] in altre città del Piemonte e della Liguria

ricerca

UN ISPETTORE AMMINISTRATIVO

il quale, alle dirette dipendenze del Responsabile della Filiale, avrà il compito di coordinare tutta l'attività amministrativa e cioè il servizio, distribuzione, i rapporti finanziari con i clienti, la gestione dei magazzini e l'amministrazione del personale.

Il candidato prescelto dovrà risiedere a Torino ma dovrà essere disposto a frequenti spostamenti, dovrà avere età compresa fra [illegible] anni; uno standard culturale a livello [illegible] pluriennale e vasta esperienza di lavoro in campo amministrativo maturata in una moderna organizzazione.

La Società offre una retribuzione decisamente competitiva e il rimborso totale delle spese incontrate per ragioni di servizio.

Gli interessati sono invitati a far pervenire un dettagliato curriculum vitae a:
RANK [illegible] S.p.A. - Servizi del Personale - Ricerca f.A. - [illegible] Rank Xerox - [illegible]

SMA SUPERMERCATI

Intendendo assumere, nell'ambito dei suoi programmi di sviluppo, nuovi quadri di vendita da addestrare alle più moderne tecniche merceologiche e gestionali in un settore così interessante come quello della grande distribuzione al dettaglio dei generi alimentari cerca giovani da avviare alla carriera di

GESTORI
dei propri supermercati.

La mansione comporta l'inserimento in un campo di attività dinamico, ottime prospettive di carriera e l'aspetto professionale e retributivo.

La presente inserzione si rivolge quindi a [illegible] dotata di mentalità e metodologia organizzative, spirito d'iniziativa, capacità di conduzione [illegible]ale e [illegible]ere [illegible] adeguati [illegible] la clientela.

Si richiedono inoltre i seguenti requisiti:
- età massima 35 [illegible]
- laurea o diploma di scuola media superiore
- obblighi militari assolti o non esistenti
- esperienza professionale preferibilmente di carattere commerciale specie se acquisita in aziende alimentari.

I candidati prescelti [illegible] ammessi ad un **Corso per Allievi Gestori.**

Le domande, corredate di un dettagliato curriculum, completo di fototessera, dovranno essere inviate a: **SMA Supermercati S.p.A. - Direzione del Personale - Via Fucini, 2 - Milano.**

Si assicura la massima riservatezza ed una risposta a tutti entro 45 [illegible] ricevimento della domanda.

Una industria metalmeccanica largamente affermata nel proprio settore [illegible] un:

CAPO SERVIZIO COLLAUDO

Alla persona prescelta sarà affidata la supervisione delle unità aziendali preposte all'accettazione merci, ai controlli di reparto ed ai [illegible] finali, con un organico complessivo di circa [illegible] persone.

Sono requisiti indispensabili:
- la laurea in ingegneria meccanica ed una [illegible] di 32 anni;
- tre anni di esperienza nella posizione specifica anche come vice, in aziende con lavorazioni di media, [illegible] serie.
- capacità organizzativa, di comando, d'iniziativa.

Inquadramento e retribuzione saranno adeguati alle capacità personali.

Gli interessati sono pregati di inviare le risposte a: **PUBBLICITA' STAMPA 508 — TORINO**

[illegible] INDUSTRIALE IMPORTANZA NAZIONALE

per il proprio ufficio programmazione della produzione

cerca

giovani esperti nello studio e compilazione dei programmi di produzione.

Requisiti richiesti:
- Età non superiore ai 30 anni;
- Esperienza almeno biennale nelle mansioni richiesta.

Offresi trattamento economico adeguato all'esperienza acquisita. Assicurasi [illegible] riservatezza.

Inviare curriculum dettagliato a:
PUBBLICITA' STAMPA 510 — TORINO

GROSSA SOCIETA' COMMERCIALE
BENI STRUMENTALI

cerca:

MANAGER CON AMPIA ESPERIENZA COMMERCIALE E DI MARKETING

SI RICHIEDE:
- età massima 45 anni
- nazionalità italiana o svizzera (Canton Ticino)
- esperienza concreta e documentata di vendita, acquisita in aziende americane o italiane veramente efficienti
- conoscenza effettiva del marketing
- capacità di dirigere, entusiasmare, controllare collaboratori e venditori

VIENE OFFERTA:
- una posizione di brillante prestigio [illegible] possibilità anche di [illegible]

CONSIGLIO D'AMMINISTRAZIONE
- ottima retribuzione proporzionata all'esperienza ed al potenziale.

Per questa selezione [illegible] effettueremo [illegible] di valutazione preliminare: il nostro intervento si limiterà in una prima fase ad interpellare i candidati, il cui curriculum corrisponde ai requisiti richiesti, per ottenere la loro autorizzazione ad essere presentati all'azienda.

Inviare curriculum dettagliato citando [illegible] a:

ORGA STUDIO DI CONSULENZA AZIENDALE
Centro di Selezione e Formazione del Personale
20129 MILANO — VIA AMEDEO D'AOSTA, 1

INDUSTRIA CARTARIA

[illegible]

MECCANICO

manutentore esperto (anche tornire) e macchinista. Telefonare 732.347.

DIECI ELEMENTI AMBOSESSI

Cultura superiore, liberi subito, residenti Torino, età 20-26 anni, sono richiesti da un grande complesso americano, fatturato annuo 207 milioni di dollari. Si offre corso completo di pubbliche relazioni, 250.000 mensili. Telef. 761.147. Torino, lunedì ore 9.15-12.30; 15-19.30 per fissare colloquio.

SOCIETÀ internazionale di investimenti, ricerca, per Torino, tre operatori di vendita

giovanissimi, preferibilmente, da settore assicurativo e Borsa Valori. Si richiede forte personalità e capacità di trattativa a qualsiasi livello ed esperienza di vendita documentabile. Età minima 25 anni. Si offre inserimento in una Società dinamica e moderna. Rapidissime possibilità di carriera. Guadagni superiori alla media. I candidati prescelti parteciperanno a corsi graduati di addestramento per una preparazione professionale e nuove tecniche in fase di grande espansione. Retribuzione a commissione dall'anno 1966-67 ha consentito un guadagno medio per Operatore di Lire 3.900.000. Liquidazione mensile. E' previsto, inoltre, il rimborso spese.

Interessati possono presentarsi lunedì 18 e martedì 19 settembre - dalle 9 alle 12 - 14,30-18 - presso l'Hotel Nuovo, via Fabio, Torino - chiedendo del signor H. G. Molinaris. Si prega di non telefonare.

La Siemens Elettra S.p.A., nel quadro del costante potenziamento della struttura organizzativa del proprio settore Calcolatori Elettronici, cerca capaci collaboratori specializzati

SISTEMA 4004 SIEMENS

elaboratori elettronici della [illegible] generazione

in particolare cerchiamo:

specialisti [illegible] applicazioni

[illegible] richiede:

laurea in economia e commercio, ingegneria od altra materia scientifica;
esperienza pluriennale nella progettazione e realizzazione di sistemi di programmazione per il trattamento di una delle seguenti classi [illegible] applicazioni:
gestione delle scorte, programmazione [illegible] controllo della produzione, distribuzione di prodotti, previsione delle vendite, simulazione di sistemi, problemi [illegible] ottimizzazione, studi di reliability, progettazione tecnica, calcolo numerico.
[illegible] richiede inoltre una [illegible] effettiva delle tecniche e dei linguaggi di programmazione.

systems analyste

si richiede:

specifica esperienza pluriennale nell'analisi [illegible] problemi da meccanizzare e nella loro razionalizzazione in schemi [illegible] diagrammi di elaborazione; conoscenza effettiva [illegible] [illegible] linguaggi di programmazione;
esperienza applicativa in uno o più dei seguenti settori: imprese industriali, imprese commerciali, istituti di credito, istituti assicurativi, enti di pubblica utilità, pubblica amministrazone, applicazioni tecniche e scientifiche.
Sarà apprezzata un'esperienza nei sistemi [illegible] telegestione.

specialisti [illegible] programmazione

[illegible] richiede:

specifica esperienza pluriennale nello sviluppo e/o nella gestione dei sistemi e dei linguaggi [illegible] programmazione.
Sarà apprezzata un'esperienza nei sistemi [illegible] programmazione per [illegible] telegestione.

[illegible]

si richiede:

esperienza pluriennale nel settore dell'elaborazione dei dati e sperimentata capacità didattica.
[illegible] elementi idonei [illegible] all'addestramento del personale [illegible]
Siemens Elettra [illegible] dei clienti nella programmazione, uso e applicazione dei calcolatori del SISTEMA [illegible] SIEMENS

Ai candidati offriamo:

retribuzione adeguata all'importanza del lavoro e stabilita in relazione alle capacità ed all'esperienza;
prospettive [illegible] avanzamento in [illegible] ambiente moderno e dinamico in costante sviluppo;
acquisizione di una più ampia qualificazione professionale con preparazione costantemente aggiornata ai più avanzati livelli nel settore dell'elaborazione dei dati.
Il personale assunto potrà [illegible] destinato alle sedi di Milano, Torino [illegible] Roma e dovrà essere disposto ad effettuare viaggi in Italia ed [illegible] trascorrere periodi di addestramento e aggiornamento all'estero.
La conoscenza della lingua tedesca o inglese parlata e scritta costituirà elemento preferenziale.
I candidati [illegible] pregati di indicare sede e mansioni desiderate, lingue conosciute e di allegare alla risposta un dettagliato curriculum vitae.

Si prega di indirizzare la risposta [illegible]

SIEMENS ELETTRA S.P.A.
Reparto Calcolatori Elettronici
Via Fabio Filzi, 29 - 20100 Milano

Tutti i candidati riceveranno risposta entro 40 giorni

IMPORTANTE AZIENDA

Ricerca per assunzione immediata **OPERATORE SULL** [illegible] con esperienza minima anni uno.
Possibilità di inserimento nel settore programmazione del costituendo Centro Elettronico. Scrivere. **PUBBLICITA' STAMPA 2097 - TORINO.**

[illegible] AZIENDA

metalmeccanica esportatrice [illegible] subito per Ufficio Pubblicità et pubbliche relazioni

Segretaria Corrispondente

in inglese-tedesco-francese.

Inviare curriculum a: **Pubblicità Stampa 491 - Torino.**

---

4 VENDITORI TORINO

Notissima Industria internazionale prodotti largo consumo di grande prestigio fortemente venduti presso Pasticcerie, Bars e Alimentari cerca 4 abili Venditori cui affidare un settore di clientela già acquisita nella città di Torino. I candidati ideali dovranno possedere una età max di 32 anni, auto propria. Costituirà titolo preferenziale l'aver già operato per almeno 2 anni nella vendita di beni di largo consumo con moderni schemi organizzativi. L'inquadramento è previsto come Agente Esclusivo con una remunerazione minima di L. 4.000.000 annui. Un corso di formazione darà ai prescelti una competenza tecnica sui prodotti e la conoscenza delle più avanzate tecniche di vendita. L'Azienda già all'avanguardia nel suo settore ha in atto notevoli programmi di ulteriore sviluppo quindi in grado di soddisfare pienamente le aspirazioni dei candidati aventi ottima capacità ed attitudini. Le interviste avverranno a Torino entro il 15 ottobre in forma individuale e riservata.
Pregasi inviare dettagliato curriculum (possibilmente inviando foto restituibile) ai Consulenti incaricati:

STUDIO [illegible] SILVANO
Corso Magenta, 56 — 20123 Milano citando A/38

L'identità dei candidati sarà nota alla Società nostra Cliente solo dietro [illegible] interessati.

CRONACHE PER LE DONNE

Una legge da rivedere

Separazione legale e assegni familiari

I problemi relativi alla corresponsione degli assegni familiari, alle prestazioni mutualistiche e alle pensioni di reversibilità sono di grande importanza, nelle separazioni coniugali, nei riguardi della moglie e dei figli.

Infatti, quantunque tali assegni siano assai modesti, nondimeno, di frequente, per le condizioni, purtroppo, misere dei coniugi, assumono una influenza determinante per la soluzione di situazioni familiari, altrimenti insolubili o precarie.

Si tratta di problemi di non agevole soluzione, soprattutto quando il marito, nonostante il provvedimento giudiziario che lo obbliga agli alimenti verso la moglie e i figli e alla erogazione a loro favore degli assegni, per grettezza o per ripicca rifiuta di adempiere agli obblighi. Quali mezzi esistono oggi, con le leggi vigenti, per porre rimedio a queste penose situazioni?

La questione degli assegni è quella che ricorre più frequentemente e generalmente, è la più importante. Va ricordato, anzitutto, che gli assegni spettano a tutti i lavoratori dipendenti (T.U. 30-5-1955 n. 797). La loro disciplina è informata, dunque, al criterio del «carico familiare»; gli assegni vengono, cioè, corrisposti in vista di assicurare il sostentamento dei nuclei familiari. Ne consegue che, nella ipotesi di separazione e di affidamento dei figli minori alla moglie, spettano al lavoratore gli assegni purché la moglie e i figli *siano a suo carico*, purché, cioè, egli sia tenuto alla corresponsione degli alimenti. Lo stato di separazione, di fatto o legale, consensuale o per colpa, non ha alcuna importanza: importante è solo il fatto che moglie e figli «siano a carico del lavoratore».

Ne deriva pure che gli assegni non spettano al marito che non provveda al mantenimento della moglie e dei figli o che non versi loro gli assegni, anche se la moglie non abbia redditi di lavoro o di altro genere superiori ai limiti stabiliti.

Ma il problema grave sorge quando il marito, nonostante percepisca gli assegni, se li trattenga e rifiuti di versarli. Che avviene allora? Poiché la procedura di esecuzione forzata, lunga e dispendiosa, è quasi sempre inefficace, perché il marito non ha beni mobili e tanto meno immobili, accadrà in pratica che la moglie rivolgerà all'Inps per ottenere l'erogazione *diretta* in suo favore degli assegni familiari, ma tale istanza, che mira ad uno scopo del tutto logico ed umano, non potrà trovare accoglimento, perché, secondo il nostro sistema legislativo (così si insegna comunemente), gli assegni familiari spettano al lavoratore *«come integrazione del salario e non quindi possibile, e neppure concepibile, che siano spettanti dal salario e versati direttamente alla moglie, anche se si trattasse di assegni alimentari a lei e ai figli spettanti per diritto proprio»*. Avverrà, pertanto, che la denuncia della moglie sarà respinta e l'Inps, accertata l'inadempienza del lavoratore, sospenderà il versamento degli assegni «perché il lavoratore, resosi inadempiente, non ha più di fatto a suo carico moglie e figli». Al danno si aggiungono le beffe!

Non è dato vedere quale serio ostacolo giuridico impedisca all'Inps di autorizzare il datore di lavoro del marito a versare direttamente alla moglie gli assegni spettanti a questa e ai figli minori a lei affidati; invero, anche se tali assegni costituiscono integrazione del salario del marito, sono pur sempre attribuiti per un *effettivo carico familiare*, rispondono al fine sociale di sicurezza della famiglia, e, se erogati direttamente alla moglie e ai figli, sarebbero a costoro versati *«quali membri del nucleo familiare a carico del lavoratore»*. Ma se qualcuno pensasse che tale soluzione è buon senso non potesse essere alla luce delle attuali norme, nulla impedirebbe al legislatore di emanare una legge adeguata per risolvere una situazione di palese e paradossale ingiustizia.

Meglio ancora, converrebbe statuire che, in presenza di qualunque separazione nella quale il marito non fosse tenuto a versare gli alimenti alla moglie e ai figli, si consentisse la stipulazione di apposita clausola che contemplasse il versamento diretto di tali assegni in capo alla moglie.

Oggi, con le norme vigenti, la moglie può ottenere il riconoscimento di capo famiglia relativamente ai figli a lei affidati solo se sia essa pure lavoratrice e sia separata, sempreché il marito non provveda al mantenimento della famiglia. E' sufficiente la presentazione di un documento attestante il motivo per il quale la lavoratrice richiede gli assegni in luogo del marito (padre dei minori), e cioè la copia della separazione o un atto notorio che attesti la separazione stessa e l'affidamento alla moglie dei figli minori, e che detti figli «non sono a carico del marito».

Ma, se come sovente accade, la moglie-madre, per la tenera età dei figli, deve accudire alla casa, si trova in una condizione disperata, praticamente senza soluzione. Una riforma, dunque, è urgente.

Emilio Germano
Magistrato di Cassazione

Mangiare, che fatica!

Può capitare che una giovane donna, più del rado adolescente, provi repulsione per il cibo. Molto raro, la regione va ricercata in un disturbo psicologico

IL GIUDIZIO DEL DOTTORE

Non stia ad inquietarsi chi è sempre stata magra

La magrezza costituzionale non è, di regola, una malattia - Preoccupa invece un'improvvisa perdita di peso, senza ragione apparente - Allora, è bene ricorrere al medico

Quando una donna è magra — molto magra — proviate pure a consolarla. Vi dirà che «così» dev'essere la donna moderna; che solo la gente «come lei» godrà di vita lunga e sana; che è ben fortunata, in fondo, a poter sfuggire alla regola generale delle diete, delle privazioni, della bilancia che dovrebbe rallegrarsi perché, al contrario delle «altre», è destinata a conservare, a lungo, un aspetto «giovanile». Tentate pure questi ed altri argomenti: non servirà a niente. Una donna magra — troppo magra — resterà fedele al suo «complesso della magrezza», così come una donna grassa resta attaccata al martirio dei suoi chili.

Una magrezza eccessiva è una malattia? No: o, almeno non di regola. Vi sono due modi di esser «troppo magra»: o lo siamo improvvisamente diventate o lo siamo sempre state. Nell'un caso e nell'altro — ma specialmente nel primo — è bene parlarne col medico.

Ogni importante, improvviso ed apparentemente inspiegabile dimagrimento (ed anche quelli che, a tutta prima, possono sembrare l'insperato risultato di qualche cura dietetica) devono, non metterci in allarme, farci almeno chiedere il perché: e portarci, insieme al medico, a scorrere la lunga lista delle eventuali cause nascoste; l'elenco di tutti i piccoli o grandi nemici che, a nostra insaputa, possono turbare o minacciare la salute: le infezioni, le lesioni viscerali, gli squilibri endocrini, gli errori alimentari, le sofferenze sentimentali o psicologiche, le cattive abitudini di vita. Ricordiamo che è raro che una malattia importante non preannunci proprio con un lento e silenzioso «tre o quattro chili di meno».

La magrezza cronica, almeno entro certi limiti, è un problema meno scuro e meno inquietante. Una magrezza normale, abituale, sempre uguale, è un dato di fatto, un'impronta costituzionale: una cosa che non si cambia. E che, è vero, avrà forse qualche suo svantaggio ma ha anche, almeno a dar retta alle statistiche, i suoi pregi: quale il privilegio di una maggior longevità e di una certa esenzione da malattie cardiocircolatorie e metaboliche. Tante altre volte — anche la magrezza viene, in questi casi, nominata continuo — si tratta semplicemente di paure, di pretesti, di mentalità, di problemi inconsistenti. Un'adolescente «ragionevolmente» magra — perché molto, perché ha un ritmo di vita intenso, perché studia o lavora a orario pieno — non è un problema: è una persona che va «ragionevolmente» tenuta d'occhio ed aiutata sia dal punto di vista medico che alimentare: ma che non deve «irragionevolmente» essere perseguitata da un intero stato maggiore familiare sempre alla ricerca di medici e specialisti che

adolescente, invece, che dimostri, col suo continuo risparmio di cibo a tavola, di voler emulare, nella linea e nelle figure, tanto di moda, di «scheletro» alla Twiggy, va evidentemente frenata, con la persuasione e con l'educazione, chi compie la cosa più sciocca fare quell'età.

E, poi, ci sono anche i casi veramente «medici»: molto rari, molto eccezionali ma molto penosi e molto difficili, ai confini tra la patologia dell'organismo e quella psichica: casi particolari che bisognerebbe, sin dall'inizio della loro progressiva e subdola storia, non confondere altri, apparentemente simili ma molto più banali. Quando una magrezza diventi davvero eccessiva e si accompagni a strane, totali, ostinate inappetenze, in giovani donne dal carattere sempre più chiuso, dai disturbi nervosi sempre più evidenti, occorre tener d'occhio tre cause principali: il ricambio, le ghiandole endocrine e, prima di tutto, i disturbi psicologici. E, allora, non bisogna risparmiare attenzioni, controlli e cure: anche se questi dovessero chiedere mesi ed anni di paziente assistenza. Perché si tratta davvero di malattia, di una magrezza che è o sa per diventare patologica.

il dottor X

Un'inchiesta del «Times» sui matrimoni moderni

Quando moglie e marito sono «rivali» sul lavoro

La collaborazione è possibile purché «si abbia il coraggio di dire la verità al compagno anche a costo di ferirlo» - Un pizzico di competizione non fa mai male - Ken Adam (lo scenografo di 007) dichiara: «I consigli di mia moglie mi sono indispensabili»

(Nostro servizio particolare)

Londra, settembre.

Il matrimonio moderno è completamente diverso da quello di qualche decennio fa. In particolar modo, le unioni di cui anche la donna lavora, non per ragioni economiche, e magari svolge un'attività che fino a ieri era preclusa al suo sesso. Che effetto ha l'impiego della moglie sul matrimonio, come reagisce l'uomo innanzi alle nuove esigenze della compagna? La situazione è ancora più interessante se uomo e donna svolgono lo stesso lavoro, anche se in settori diversi.

Sull'argomento ha aperto un'inchiesta il Times interrogando cinque coppie in cui marito e moglie hanno uno spiccato talento per il disegno che ha procurato loro successo nelle professioni più svariate. Uno degli intervistati più noti è Ken Adam, scenografo di tutta la serie dei film di James Bond (ad eccezione di Dalla Russia con amore) e del Giro del mondo in ottanta giorni. Ha 44 anni, è di origine tedesca ed ha l'aspetto sicuro ed efficiente. La moglie, Letizia, 41 anni, è italiana e disegna modelli di barsette. Sposati da 13 anni, abitano in una elegante ed alla moda di Londra, sono senza bambini, ma hanno un cane.

I coniugi Adam, a causa del loro lavoro, sono costretti a vivere per lunghi periodi separati. Letizia si reca sovente a Roma per controllare l'esecuzione dei suoi modelli e il marito viaggia spesso per seguire la lavorazione dei suoi film. Di recente, ad esempio, è stato obbligato ad una continua spola tra l'Inghilterra e il Giappone, dove è girato l'ultima avventura di 007, Si vive solo due volte.

«Ritengo molto importante avere un giudizio critico sulla mia opera dalla donna che stimo — *afferma Ken Adam* —. Io disegno, come è logico, secondo un punto di vista esclusivamente maschile ed il consiglio di mia moglie è indispensabile. E' invalutabile il contributo che un marito o una moglie, se ne sono capaci, possono dare all'opera del compagno».

«Capita di rado che a Ken non piaccia una borsetta da me disegnata — *dichiara Letizia, i cui modelli sono di moda tra le signore inglesi* —. Se egli mi dice che qualcosa è di cattivo gusto, dapprima discuto a lungo, poi mi arrendo. Una volta mi confessò che non gli piaceva certa stoffa e io la tolsi. D'altra parte anch'io critico i suoi film come lui fa con me. Quando si è vicini ad una persona che si ama, la critica è necessaria: non crudele ma franca».

La seconda coppia intervistata è quella dei coniugi Wellman Anthony, 35 anni, è un pittore ed uno scultore astratto, la moglie, Julia, 27 anni, illustra storie ad effetto per riviste popolari. Sposati da otto anni, non hanno bambini. Vivono in un appartamento di Chelsea con tre gatti. Anthony ha sovente delle difficoltà nell'imporre i suoi lavori ai clienti che preferirebbero opere più astratte e Julia, che amerebbe dipingere e disegnare romantici paesaggi, è costretta ad illustrare storie piene di sangue e di terrore.

«Discutiamo spesso sul nostro lavoro, per ore, fino a tarda notte», *dice Julia*. «Ciò non ha niente a che vedere col nostro reciproco amore. Cerchiamo a vicenda di farci una critica autentica», *dichiara il marito*. «Ho imparato molte cose da Anthony — continua la moglie —. Ma per fortuna lavoriamo in settori diversi. Anche in casa ognuno di noi ha il suo studio personale».

Peter e Alison Smithson sono entrambi architetti. Lui ha 44 anni, lei 39. Hanno tre bambini, Simon, Samantha e Soraya. Insieme hanno disegnato l'Ambasciata di Brasilia e lavorano sempre in stretta collaborazione. «Mentre discutiamo un progetto — *dice Alison* — le idee passano di continuo da uno all'altro. Spesso la gente mi chiede se io disegno i bagni e le cucine e mio marito il resto. Per la verità lo faccio qualche volta, come un comune collaboratore».

Peter Alison ammettono di essere due concezioni stilistiche diverse e di dover giungere a dolorosi compromessi. «Lavoriamo bene insieme — *dichiara Anthony* —. I nostri talenti si completano a vicenda, ma il segreto della collaborazione è saper dire la verità al compagno anche a costo di spezzargli il cuore, ma sempre con amore».

Leo Summers, 33 anni, è un disegnatore industriale: crea gli oggetti che usiamo tutti i giorni, come ad esempio una macchina per il caffè. La moglie, Anne, 31 anni, disegna stands per fiere ed esposizioni. Sposati da otto anni, non hanno bambini ma possiedono due gatti.

Attualmente lavorano insieme ad una serie di utensili in plastica: cestini per la carta o cestini per la merenda del week-end. «Prima di cominciare il lavoro, mia moglie ed io discutiamo a lungo sull'oggetto da costruire», *dice Leo. Entrambi ammettono che le loro concezioni sono diverse.* «Mia marito mi chiede prima di tutto: "è una cosa pratica?". Mentre io cerco di vedere l'oggetto sotto un aspetto estetico — *dichiara Anne.* — cerchiamo di criticarci a vicenda: il lavoro non ha niente a che vedere con la nostra personale relazione».

L'ultimo coppia è quella di Alan e Valerie Couldrudge, di anni. Lei è un disegnatore di moda ed ha appena finito di creare una nuova linea di cappelli per uomo. Lei lavora, come disegnatrice, in catena di grandi magazzini.

Hanno idee comuni quasi di tutto, musica alla politica. — *dice Alan* — sono convinto avremmo degli aspri scontri se lavorassimo insieme. Noi ci critichiamo a vicenda senza posa».

Copyright «The Times» e per l'Italia de «La Stampa»

Come deve vestire una hostess d'aereo?

La compagnia svedese pretende imporre alle ragazze pettinature, abiti e misure anatomiche - Le giovani di licenziarsi in blocco

(Dal nostro corrispondente)

Stoccolma, 16 settembre.

Tutte le hostess della Compagnia scandinava Sas, si licenzieranno in tronco, se la società accetterà di disinteressarsi completamente della foggia della pettinatura, della lunghezza delle gonne e delle loro misure anatomiche: ha comunicato ufficialmente l'associazione scandinava delle hostess, alla quale sono iscritte tutte coloro che prestano servizio di cabina sugli aerei della Sas.

Le hostess possono scioperare, in quanto in Scandinavia è attualmente in vigore pace sindacale di tre anni; appunto per questo, non esiste altra alternativa il licenziamento.

Il contrasto tra la Sas e le hostess, è cominciato alcuni mesi or sono, quando la compagnia aerea fece distribuire un ordine di servizio, nel quale venivano specificate in dettaglio le misure anatomiche che le hostess debbono avere, a secondo della loro statura. Queste misure si riferiscono al busto, alla vita, ai fianchi, alle cosce, ai polpacci ed agli avambracci. Ad una hostess dal busto troppo luminoso fu imposta una dimagrante, ad altre invece fu prescritto di ingrassare.

Finché si trattò di casi isolati, le hostess non reagirono; il malcontento cominciò a dilagare, quando gli ispettori del personale di cabina degli aerei, iniziarono una azione in grande scala, richiamando all'ordine la maggior parte delle dipendenti, a ragione delle loro misure non conformi alle prescrizioni, interessandosi anche di altri dettagli. Una hostess dovette lasciarsi crescere i capelli in quanto le orecchie grandi, che solo una pettinatura adeguata poteva nascondere. Un'altra hostess fu richiamata in quanto portava in servizio un braccialetto di tipo inconsueto, non d'oro. Un'altra ancora, dovette allungare la gonna giudicata troppo corta, a togliersi l'orologio alla James Bond, inadatto, secondo la Sas, allo stile che deve avere una hostess.

L'associazione di categoria ha finito con il perdere la pazienza, ed ha rivolto alla direzione della compagnia aerea un ultimatum: se le hostess verranno tolte libere di ingrassare o dimagrire come vogliono, si licenzieranno tutte in tronco.

La Sas ha già fatto sapere, in via ufficiosa, che è disposta a cedere su alcuni punti, ma non su quelli essenziali. «Sugli aerei — ha detto un portavoce della società — il posto a disposizione è limitato, ed i passaggi sono stretti. Appunto per questo, dobbiamo precisare determinate misure anatomiche, che nell'insieme accentuano la grazia e lo stile di una hostess».

v. r.

La conferma è venuta dal recente Salone torinese

Le due lunghezze della gonnella

La recente edizione della SAMIA ha fornito alcune interessanti conferme. Si è visto in primo luogo che — se ci si fermerà su posizioni acquisite — Torino può veramente essere la piccola capitale internazionale di tutto il settore della moda.

E' significativo che, in Italia e all'estero, la confezione sia tornata a concentrare la propria attenzione sul mercato costituito dall'immensa maggioranza delle donne che non si vestono e non si vestiranno mai — neanche se sono giovanissime — come ragazzine sventate e dedite solo allo shake, alla chitarra elettrica e alle corse in motocicletta o in spider.

Ma questo non significa che le tendenze nate dalla cosiddetta «rivoluzione giovanile» siano rimaste sterili e stiano per scomparire. I giovani propongono e continueranno a proporre, com'è giusto, un modo di vivere intenso e suscitato che esercita un grande fascino.

Perciò vediamo che anche le signore abituate a vestirsi in modo molto «conservativo» non lasciano sfuggire l'occasione, quando capita, di adottare fogge molto spinte. Una delle più piacevoli, in questo nostro nuovo mondo così complesso, è appunto la molteplicità delle influenze e delle possibilità. E' veramente sciocco ogni pretesa di imporre una soluta e totalitaria forma qualsiasi.

Per esempio si era tentato di lanciare la rivoluzione (prefabbricata) delle gonnelle allungate. E' stato peccato che pochi creatori, specialmente in Italia, siano caduti nella trappola. A distanza di poche settimane, basta guardare identico modello nella versione con nella lunga e gonnella per accorgersi che questa è attuale e l'altra no: salvo speciali, di fantasia.

L'evoluzione si è prodotta invece in un sottile mutamento di proporzioni, in un cambiamento delle pettinature, in un generale ammorbidimento.

Alain

Modelli in lana, con jabot bianco, di Biki

«SONO PASSATA DALLA TAGLIA 46 ALLA 44 IN 27 minuti»

SIGNORA PERCHE' NON VUOLE PROVARE ANCHE LEI LA STESSA GIOIA?

27 minuti, grazie al D.C.T., alla Sig.ra Mahaudan per perdere 3 cm. dal seno, 4,5 vita, 6 dei fianchi, 10,5 le cosce. In totale

Rimborso garantito se perderete almeno 16 cm. coi perfidi con il trattamento D.C.T.

La Sig. Mahaudan di Bruxelles prima del D.C.T.

Dopo il D.C.T.

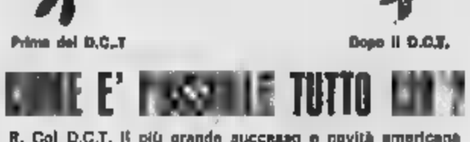

Prima del D.C.T

Dopo il D.C.T.

COME E' POSSIBILE TUTTO CIO'?

R. Col D.C.T. il più grande successo e novità americana per dimagrire che dà risultati incredibili in breve tempo in esclusiva della Silhouette.

D. Come è possibile che SILHOUETTE possa garantire dei risultati così fantastici?

R. Perché, il metodo D.C.T. è veramente efficace e la sua validità è confermata da tutte le clienti che l'hanno provato.

D. Ha importanza l'età?

R. Vi sono donne di oltre anni che hanno ritrovato il gusto di vivere e la gioia di vestirsi alla moda, grazie al D.C.T.

D. Quanto costa?

R. 750 LIRE PER TRATTAMENTO.

Quindi telefonate al:

APERTO DALLE 9 ALLE

Silhouette

Via Assarotti 16 an Tel. Torino

LA STAMPA

Via Roma, 80 - Tele

E LATINO - CODE E CITTA'

A Torino: VIA GARIBALDI 4

prosegue strepitoso vendita dei

tessuti provenienti da

FALLIMENTI

di VERONA - ed

SCONTI dal 60% all'85%

Esempi di alcuni prezzi:

Servizi per 6 in flanella di lana L. 1000 (sc. 85%)
Tailleurs e donna . . . L. 2000 (sc. 85%)
Vestiti per . . . L. 1000 (sc. 85%)
Vestiti uomo lana . . . L. 3000 (sc. 70%)
Scendiletto 3 pezzi pura L. (sc. 85%)
Camicie uomo tartan . . . L. 1000 (sc. 80%)
Maglie di lana . . . L. 500 (sc. 75%)
CAPPOTTI UOMO . . . L. 4000 (sc. 80%)
IMPERMEABILI UOMO . . . L. 3000 (sc. 75%)

OCCASIONE STRAORDINARIA

Tappeti da sala, lana, metri 1,50 x 2,40 a L. 10.000

RICORDATE: VIA GARIBALDI 4

a metri PIAZZA CASTELLO

a 10 metri VIA XX SETTEMBRE

Tram: 3 - 4 - 6 - 8 - 9 - 14 - — Pullman: 57 - 58 - 88

RICERCHE E OFFERTE DI PERSONALE QUALIFICATO

[illegible] stati incaricati [illegible] selezionare il

DIRETTORE GENERALE

per [illegible] Industria Farmaceutica Sud Americana

Il posto indicato conviene a persona dinamica, estremamente razionale, dotata di comunicativa, di ascendente e [illegible] notevole spirito [illegible] iniziativa.

La [illegible] impostazione potrà preferibilmente essere di carattere tecnico ma la sua sfera di conoscenza ed esperienza dovrà [illegible] estesa ai campi amministrativo e commerciale: accanto alla necessaria esperienza di conduzione a livello direzionale dovrà possedere approfon[illegible] [illegible] problemi amministrativi modernamente impostati e di quelli relativi [illegible] marketing.

Dovrà [illegible] inoltre dotato di notevole sensi[illegible] [illegible] i problemi organizzativi.

SI RICHIEDE:

— Laurea, gradita se in Chimica o in Ingegneria Chimica.

— L'esperienza di conduzione a [illegible] di [illegible] razione generale sarà preferibile se espletata nel [illegible] farmaceutico.

— Buona conoscenza [illegible] lingua spagnola e possibilmente anche di quella tedesca.

Viene offerta [illegible] retribuzione che risponda pienamente al livello del posto offerto ed all'ambiente di lavoro.

A garanzia della [illegible] riservatezza [illegible] del riscontro inviare curriculum dettagliato citando SP. [illegible] a:

ORGA [illegible] DI CONSULENZA [illegible] Centro di Selezione e Formazione [illegible] 20129 MILANO - [illegible] Amedeo d'Aosta, 3

IMPORTANTE INDUSTRIA FARMACEUTICA

Per incremento propri quadri [illegible] [illegible] o diplomato [illegible] qualifica di impiegato [illegible] concetto.

Inviare curriculum dettagliato, specificando [illegible] e referenze a CASELLA P[illegible] 554 — [illegible] FIRENZE

IMPORTANTE [illegible] LATERIZI

cerca CONSULENTE SALTUARIO esper[illegible] ciclo produttivo completo. Si assicura mas[illegible] riservatezza.

Scrivere: PUBBLICITA' STAMPA [illegible] - TORINO

Importante Biscottificio Internazionale

cerca

AGENTI DI VENDITA

al dettaglio, per Torino città e provincia, con esperienza, onestà, capacità ed aspirazioni di guadagno.

Rispondere dettagliatamente curriculum vitae a [illegible] in possesso di requisiti richiesti a:

PUBBLIMAN - CASELLA 153 H — 20121 MILANO

Industria Importanza Internazionale

[illegible] per officina meccanica:

1 OPERAIO SPECIALIZZATO GENERICO (fresa, rettifica, lapidello, limatrice)
1 FRESATORE ALESUARISTA specializzato
1 AGGIUSTATORE STAMPISTA specializzato
1 TORNITORE
2 AIUTANTI

Inutile presentarsi se non [illegible] posseggono dei requisiti richiesti.

Rivolgersi a: F.A.R. - Strada Cebrosa - [illegible] TORINESE.

LA MANIFATTURA MARTA - TORINO

primaria industria casalinghi e regalsoni, licenziataria della Warner [illegible] Inc. [illegible] York, cerca per la propria organizzazione di vendita al dettaglio [illegible] Lombardia, Piemonte, Liguria, Toscana, AGENTI.

Ottime referenze, [illegible]a, cultura [illegible] abilità nelle trattative, automezzo. Elementi preferenziali. Introduzione presso le clientela e conoscenza del prodotto. Condizioni economiche particolarmente interessanti. Scrivere dettagliando a MARTA - Via Terranova, 2 — 10154 TORINO [illegible] [illegible] appuntamento.

RICERCA [illegible]

Siamo [illegible] Società internazionale modernamente organizzata che tratta beni [illegible] largo consumo

Cerchiamo venditore e giovane dinamico interessa[illegible] ad intraprendere l'attività di vendita nella seguente zona:

NOVARA - [illegible] - AOSTA

Garantiamo prospettive di brillante carriera ed una completa formazione professionale con corso sulle moderne tecniche di vendita. E' previsto l'inquadramento sindacale con stipendio, provvigioni, incentivi e rimborso spese giornaliero e di autovettura. Chiediamo diploma di scuola media superiore o cultura equivalente ed età inferiore a 30 anni

Manoscrivere dettagliato curriculum a: [illegible] Stampa 1675 - Torino.

VENDITORI

di prodotti

USO VETERINARIO - MANGIMISTICO

per ITALIA CENTRO SETTENTRIONALE

cerca

Industria Italo-Americana in [illegible] di [illegible] espansione

RICHIEDE: dinamismo aggressività. Introduzione [illegible] [illegible]

OFFRE: ottima retribuzione - inquadramento - possibilità di carriera.

Inviare curriculum e foto [illegible] restituibile a:
PUBBLICITA' STAMPA 115 — MILANO

IMPORTATRICE [illegible] DISTRIBUTRICE

LUBRIFICANTI PENNSYLVANICI E [illegible]

CERCA FUNZIONARI [illegible] per ampliamento quadri.

Scrivere a: «PUBBLICITA' STAMPA 8247 — TORINO»

AZIENDA [illegible] NAZIONALE

reparto profumerie e articoli igienici fortemente propagandati

assume ISPETTORE ALLE VENDITE

[illegible] PIEMONTE ORIENTALE E LIGURIA.

Richiedesi adeguata preparazione ed esperienza professionale, auto propria, residenza in zona, età massima 40 anni. Offresi qualifica 1ª cat. stipendio, diaria rimborso spese premi e possibilità carriera

Inviare curriculum manoscritto precisando attuali impegni di lavoro a: PUBBLICITA' STAMPA 117 - MILANO.

Gruppo tessile tra i più affermati sul mercato italiano [illegible]

Direttore Generale

per [illegible] settore Confezione Esterna Maschile, responsabile al Consiglio di Amministrazione della realizzazione degli obiettivi aziendali, nel rispetto delle politiche e [illegible] budgets fissati.
Il Candidato dovrà possedere una qualificazione professionale di alto livello ed in particolare:

- *esperienza di Direzione in posizione di comando, in [illegible] azienda industriale per almeno 4 anni;*
- *capacità [illegible] condurre economicamente un'impresa, servendosi di razionali tecniche gestionali, soprattutto in chiave di programmazione e controllo dell'attività aziendale;*
- *maturo senso imprenditoriale nella motivazione e nel coordinamento del personale dipendente;*
- *diretta conoscenza dei problemi industriali e commerciali del [illegible] Abbigliamento e la capacità di risolverli;*
- *vivo interesse alla moda maschile ed alla sua evoluzione;*
- *età 35-45 anni;*
- *laurea in Economia e Commercio o Ingegneria.*

Si offrono:

- *opportunità di sviluppare un'Azienda moderna, dotata di tecnici di prim'ordine e dei mezzi finanziari necessari;*
- *poteri di decisione [illegible] funzione delle responsabilità stabilite;*
- *buona rimunerazione iniziale aumentabile in relazione al risultato economico raggiunto.*

Si invitano le persone sicure di possedere i requisiti richiesti [illegible] voler indirizzare un profilo personale e professionale preciso ed esauriente a:

dr. W. Lindner - Lindner e Barbiero Associati
Consulenza in Marketing
Via G. Fara, [illegible] - Milano

Il nome dei candidati è coperto da segreto professionale: sarà rivelato solo [illegible] [illegible] a specifico benestare scritto ed esclusivamente alla Direzione del Gruppo interessato. Questa dichiarazione vale anche [illegible] selezione conclusa.

[illegible] STAFF [illegible]

per

IMPORTANTE AZIENDA MECCANICA - TORINO

L'AZIENDA, operante nel campo dei beni strumentali ottenuti con lavorazioni prevalentemente meccaniche, gestita con ampiezza di vedute ed aperta alla innovazioni, intende potenziare l'aggiornamento permanente delle proprie [illegible] di prodotti.

La POSIZIONE, alle dirette dipendenze della Direzione Generale, comporterà inizialmente un periodo di addestramento appositamente programmato e in seguito: l'avviamento e lo sviluppo di un'attività sistematica di prospezione tecnico-merceologica e mercatistica nei principali Paesi industriali; la promozione, all'interno dell'Azienda, degli studi, delle sperimentazioni e delle progettazioni relative all'adeguamento dei prodotti in corso ed all'introduzione di nuovi prodotti atti ad assicurare la permanenza dell'Azienda sul mercato con una produzione aggiornata tecnicamente ed economicamente.

[illegible] PERSONA [illegible] [illegible] dovrà possedere: età non superiore [illegible] [illegible] anni; laurea in Ingegneria; buona preparazione ad [illegible] [illegible] la ricerca intesa nel senso più vasto e per la progettazione; [illegible] pratica [illegible] lingua inglese e francese; mentalità aperta originale e [illegible]; ottima disposizione ai contatti interpersonali ed al lavoro in gruppo.

Si prega di rispondere entro 10 giorni esclusivamente per iscritto fornendo le più ampie e dettagliate informazioni per una prima selezione in base alla corrispondenza pervenuta (età, studi, lingue conosciute, esperienze lavorative, motivi di interesse per la presente offerta).

Indirizzare a: Progetto 6709 - STUDIO ORGANIZZAZIONE AZIENDALE, corso Vinzaglio 12, 10121 - TORINO.

Si assicura una risposta a tutte le adesioni. Nessun nominativo sarà comunicato all'Azienda in questione senza esplicito consenso dei candidati.

[illegible] PER LA PROGETTAZIONE

[illegible] Macchine Speciali, Attrezzature, Stampi e Automazione in genere per produzioni di Grande Serie

ricerca

PER LA SUA [illegible] IN MILANO
(Zona Magenta - a [illegible] mt [illegible] Metropolitana)

— CAPO UFFICIO PROGETTI
— DISEGNATORI PROGETTISTI

SPECIALIZZATI [illegible] RAMI SOPRA INDICATI

[illegible] [illegible] inviare curriculum dettagliato - Si garantisce la massima riservatezza.

INDIRIZZARE A: SASTI - VIA CHERUBINI, 6 - MILANO

Un'interessante attività di vendita una continua evoluzione professionale

[illegible] il futuro che vi può offrire la IBM

La IBM Italia sta potenziando la sua organizzazione per la vendita di macchine per scrivere con unità di registrazione a nastro magnetico, macchine compositrici normali [illegible] a nastri magnetici, macchine per scrivere elettriche, apparecchi per dettare. A questo scopo ricerca **esperti venditori** capaci di intrattenere rapporti a medio e alto livello con enti e aziende. L'attività comporta una larga autonomia e la necessità di seguire periodicamente corsi di aggiornamento su nuovi prodotti.

[illegible] Interessati sono pregati di inviare un dettagliato curriculum, entro 15 giorni, al seguente indirizzo: IBM Italia, C.so Vittorio Emanuele 6, 10123 Torino, riferimento MU/67. A tutti i candidati verrà data risposta entro [illegible] giorni.

IBM

LA RAI - RADIOTELEVISIONE ITALIANA

bandisce i seguenti concorsi:

CONCORSO [illegible]

ALTRO 1° [illegible] [illegible] [illegible] DEL 2° E 3° (1 posto)
presso l'Orchestra Sinfonica di Milano.

CONCORSO PER:

BATTERIA, [illegible] E MAZZUOLI, [illegible] E GLOCKENSPIEL
(1 posto)
presso l'Orchestra Sinfonica di Torino.

Le domande dovranno esse[illegible] inoltrate entro [illegible] oltre il [illegible] ottobre 1967 al seguente indirizzo: RAI-Radiotelevisione Italiana - Direzione Affari del Personale - Viale Mazzini 14 - 00195 ROMA. Le persone interessate potranno ritirare copia dei bandi presso tutte le [illegible] [illegible] RAI o richiederla direttamente all'indirizzo suindicato.

IMPORTANTE INDUSTRIA TORINESE PRODUTTRICE DI SUSSIDI AUDIOVISIVI

ricerca

ISPETTORE COMMERCIALE

RICHIEDESI:
— buona conoscenza inglese e francese
— esperienza commerciale almeno triennale.

Sarà considerato ele[illegible] preferenziale, ma non determinante, la provenienza dallo specifico settore.

Inviare curriculum a: [illegible]BLICITA' STAMPA 2132 - T[illegible]

THOMSON [illegible] S.p.A. cerca

— [illegible] [illegible]
operante principalmente [illegible] settore elettronico per affidare rappresentanze o concessione
— REGIONALE [illegible] PROVINCIALE per:
Televisione industriale e circuito chiuso

Indirizzare proposte a 20122 Milano, [illegible] Babila 5

[illegible] & C. - MACCHINE UTENSILI

VIA ACQUI, 18 - [illegible]

assume

AGGIUSTATORI [illegible]
RASCHIETTATORI e GIOVANI desiderosi
specializzarsi nel campo macchine utensili.

IMPORTANTE INDUSTRIA TORINESE

ricerca

INGEGNERE MECCANICO

anche neo-laureato

[illegible] interessante attività tecnico commerciale [illegible] automazione Macchine Utensili.

Indispensabile perfetta conoscenza parlata e scritta lingua inglese.

Scrivere a: PUBBLICITA' STAMPA 2133 — T[illegible]

[illegible] FARMACEUTICA TORINESE

assume LAUREATA/O [illegible] [illegible]

cui affidare compiti interni nel settore medico.

Sono richieste: una valida preparazione scientifica, una notevole attitudine all'esposizione scritta e verbale di argomenti tecnici, interesse alla farmacologia e biologia.

Il posto prevede [illegible] [illegible] impiego [illegible] una posizione adeguata alle reali capacità.

Scrivere a: PUBBLICITA' STAMPA 2092 — TORINO.

IMPORTANTE INDUSTRIA [illegible]

prodotti largo [illegible] molto reclamizzati, da tempo [illegible] [illegible] nazionale, [illegible] potem[illegible] quadri

cerca

per Asti e Provincia, Torino e Provincia, venditori con esperienza oppure giovani volenterosi, dotati attitudini commerciali, militaresti, forni[illegible] auto propria, media cultura [illegible]le, moralità, [illegible] 35anni.

offre

dopo corso retribuito, regolare contratto Enasarco allettanti provvigioni, diaria giornaliera e deperimento auto mensile, oltre ad interessanti incentivi. Possibilità carriera e miglioramento.

Presentarsi chiedendo [illegible] rag. MICHELE [illegible] [illegible]16 presso Hotel Ligure - Piazza Carlo Felice, 85 - Torino - telef. 512.123 dalle ore 9 alle ore 12,30; dalle ore 15,30 alle ore 19 - martedì 19 settembre corrente. Nell'eventualità di non poterci presen[illegible], inviare curriculum a: C.A.A. - Via Dante, 14 - MILANO.

NOTA INDUSTRIA ITALO-AMERICANA [illegible] MILANO

assume

VENDITORI [illegible] LIVELLO

detersivi e specialità chimiche per industrie meccaniche [illegible] alimentari. Residenti Torino. Retribuzione, rimborso [illegible] e provvigioni.

Scrivere a: PUBBLICITA' STAMPA 114 — MILANO

IL GRUPPO FINANZIARIO TESSILE

Facis | Cori | Sidi | Kit-kat

cerca

rif. A) [illegible] con esperienza

in età compresa fra i 28-35 anni, con esperienza specifica di almeno due o tre anni maturata in attività analoga come viaggiatore, agente o rappresentante.

E' richiesta la disponibilità di operare [illegible] qualsiasi zona [illegible] territorio nazionale.

[illegible] retribuzione [illegible] [illegible]data in relazione all'esperienza e capacità di ogni singolo candidato.

rif. B) [illegible] VENDITORI

di [illegible] compresse fra i [illegible] [illegible] i 25 anni, in possesso di titolo di studio di scuola media superiore, liberi di obblighi militari e desiderosi di intraprendere la carriera commerciale.

I candidati prescelti seguiranno un corso iniziale retribuito di addestramento al termine del quale è previsto l'inquadramento in qualità di viaggiatori con stipendio [illegible] e rimborso spese.

Inviare dettagliato curriculum vitae, citando chiaramente il riferimento A) oppure B) indirizzando: GRUPPO FINANZIARIO TESSILE - Ufficio Assunzioni - Corso Emilia [illegible] - [illegible]

INGEGNERE!

impiegherebbesi in Ditta situata ottimamente in passo nel Canavese a Valle Aosta. Mansioni progetto, calcolo, ricerca, sperimentazione. Lauree ptenl voti Politecnico Torino; 17 anni, esperienza progettazione, calcolo, assistenza, macchine e impianti e loro apparecchiature elettriche.

Scrivere: PUBBLICITA' STAMPA 6008 - TORINO

IMPORTANTE [illegible]
METALMECCANICO [illegible] cerca:

AGGIUSTATORI STAMPISTI 1ª categoria, massima riservatezza.

Scrivere a: PUBBLICITA' STAMPA [illegible] — TORINO

AGENTE

vera mente introdotto Farmacia - Sanitari, Piemonte (escluso Torino); automezzo proprio. Cerca importante Società. Curriculum, fino non restituibile, referenze a:
PUBBLICITA' STAMPA 31 — MILANO

PRIMARIA INDUSTRIA [illegible]

[illegible] per TORINO [illegible] AOSTA

COLLABORATORI INTRODOTTI

propaganda specialità biologiche, ev. anche in abbinamento. [illegible]amento provvigionale adeguato. Inviare curriculum a: PUBBLICITA' STAMPA 1 - GENOVA

Importante [illegible] Internazionale

cerca

[illegible] PROPRIA SEDE DI ROMA

GIOVANI LAUREATI

in Economia e Commercio o Giurisprudenza da inserire nei settori Marketing e Merchandising.
La conoscenza della lingua inglese costituirà titolo preferenziale.

Le posizioni offerte assicurano buone possibilità di carriera agli elementi più qualificati.

Inviare curriculum dettagliato a [illegible]
Casella Postale 7158 - [illegible] Nomentano [illegible]

Ditta Ing. Desenibus e geom. Molinatto

[illegible]

ELETTRICISTI qualificati, specializzati
TELEFONARE NUMERI 25.72.32 - 28.98.84

[illegible]RIA BISCOTTI IMPORTANZA MONDIALE

cerca alla VENDITORE ESCLUSIVISTA [illegible] incarico [illegible] provincia ASTI. [illegible] [illegible] anni, auto propria, residenza capoluogo. Trattamento adeguato.

Inviare foto curriculum manoscritto a Pubblicità [illegible] 2171 - Torino.

INDUSTRIA CONFEZIONI FEMMINILI

ricerca

per stabilimento [illegible] Pinerolo-Saluzzo

rif. A FIGURINISTA
rif. B MODELLISTA

Manoscrivere dettagliando posti occupati e pretese a:
PUBBLICITA' STAMPA 2150 — TORINO

[illegible] (marito [illegible] moglie) media età,

praticissimi [illegible] maglieria, biancheria, teleria, CERCA importante complesso commerciale per propri grandi negozi Milano. Buona retribuzione.

Scrivere soltanto [illegible] in possesso requisiti richiesti dettagliando posti occupati mansioni svolte [illegible] referenze a: [illegible] Stampa [illegible] MILANO

GRANDE [illegible] METALMECCANICA DI [illegible]

CERCA per Stabilimento [illegible] Torino:
— COLLAUDATORI MECCANICI [illegible]
SI RICHIEDE: [illegible] [illegible] 30 e [illegible] [illegible] Esperienza: almeno decennale.
SI OFFRE: Ottimo trattamento economico. Possibilità di avanzamento nella categoria superiore.
[illegible] a: PUBBLICITA' STAMPA 9335 — TORINO.

IMPORTANTE [illegible] PROVINCIA [illegible] CUNEO

cerca ELETTRICISTA pratico manutenzione e conduzione impianti industriali cui affidare la responsabilità [illegible] servizio elettrico.

Scrivere a: PUBBLICITA' STAMPA 9323 — TORINO.

AFFERMATA AZIENDA TESSILE [illegible]

cerca PER PIEMONTE

VENDITORE

SI RICHIEDE:
— Esperienza commerciale e notevole capacità [illegible] vendita.
— Età 25 - 36 anni.

Non è indispensabile una conoscenza specifica [illegible] settore. Per questa selezione le [illegible] [illegible] tutte presentate all'azienda.

Inviare curriculum dettagliato citando S.S. 36 a:

ORGA STUDIO [illegible] [illegible]A AZIENDALE Centro di Selezione e Formazione del Personale 20129 MILANO - Via Amedeo d'Aosta, 3

IR upim

UNA CARRIERA APERTA ALLE DONNE

Un nome prestigioso, [illegible] grande società in continuo svil[illegible]

Il personale della nostra Azienda è quasi tutto femminile e quindi desideriamo che anche i loro CAPI siano donne.
La RINASCENTE-UPIM fornisce un addestramento vasto [illegible] approfondito, che permette [illegible] prescelte di entrare a far parte del [illegible]po direttivo del Magazzino [illegible] Vendita.

L'efficienza [illegible] Magazzino riflette la loro abilità nel creare un'atmosfera [illegible] [illegible] nell'organizzare e [illegible] trollare il personale [illegible] vendita, a[illegible] [illegible] selezione [illegible] formazione [illegible] partecipano.
Le candidate devono avere un'età tra i [illegible] [illegible] i [illegible] anni [illegible] un diploma di scuola media superiore.

Il livello retributivo iniziale è elevato, tiene conto delle precedenti esperienze di lavoro, [illegible] aumenta con lo sviluppo delle capacità individuali. La sede di lavo[illegible] [illegible] TORINO. Le persone interessate [illegible] pregate di inviare curriculum con foto a: Magazzino UPIM-TORINO CAVOUR, via Roma, [illegible] Torino.

Mentre attende di essere operato

Paolo VI affida a 4 cardinali la riforma della Corte pontificia

Sono gli italiani Dell'Acqua e Forni, l'inglese Heard, l'olandese De Fürstemberg - Il Papa, costretto quasi sempre a letto, sollecita l'ammodernamento della [illegible] Corte - Tra l'altro [illegible] aboliti i [illegible] rieri segreti e di cappa e spada, che [illegible] oggi vestono con pizzi spagnoleschi, pinme di struzzo e spadini - Scompariranno titoli anacronistici, [illegible]li «scalco segreto» e «cavallerizzo maggiore»

(Nostro servizio particolare)

Città del Vaticano, 16 sett.

[illegible] ripresa di Paolo VI dall'infezione è oggi confermata [illegible] alcune decisioni che il Papa ha adottato dopo averle esaminate ieri [illegible] con il sostituto mons. Benelli e stamane con il segretario degli Affari straordinari, mons. Casaroli. Il Pontefice è apparso sollevato, anche se costretto quasi sempre a letto.

Domani a mezzogiorno, secondo un prelato a lui vicino, quasi certamente s'affaccerà alla finestra del suo studio per benedire la fol[illegible] in piazza S. Pietro e rivolgerle un «breve saluto». Parlerà, in questo caso, anche delle [illegible] condizioni che si riassumono così: supera[illegible] la [illegible] acuta, nei primi giorni dell'entrante settimana Paolo VI verrà sottoposto all'urografia. Poi i pro[illegible] Valdoni, Fontana e [illegible] lo visiteranno in un nuovo consulto per decidere se sia in grado, come si suppone, [illegible] sostenere l'intervento chirurgico, che il Papa vuole affrontare, a di partecipare all'apertura del Sinodo [illegible] vescovi il [illegible] settembre.

La prima e più importante decisione presa [illegible] dal Pontefice è la [illegible] d'una commissione, presieduta [illegible] card. Efrem Forni, giurista, che curerà [illegible] riforma della Corte pontificia e la [illegible] dello statuto per la Prefettura del Palazzo Apostolico, istituita [illegible] legge che ha trasformato la Curia [illegible].

Il Comitato è composto dai cardinali Teodoro Heard, inglese e giurista, [illegible] liano De Fürstenberg, olan[illegible] e indicato da ricorrenti voci [illegible] nuovo Segretario di Stato, Angelo Dell'Acqua, [illegible] il Papa nomi[illegible] ministro delle Finanze della Chiesa. Con questo atto Paolo VI [illegible] preso soprattutto alcuni ambienti che contavano sul rinvio della realizzazione di [illegible] disegno annunciato poche settimane prima della malattia. La [illegible] papale è superata, costituisce [illegible] con[illegible]e e formale alla [illegible] del pontificato [illegible] servizio seguita dal Papa. La riforma muterà le attribuzioni [illegible] «guardia nobile», traguardo ambito [illegible] tutta [illegible] nera di Roma. [illegible] guardie nobili prestano servizio nell'appartamento ufficiale del Pontefice; vestono ruttilanti uniformi, con elmi, criniere e spade. Le loro funzioni [illegible] ranno [illegible] all'essenziale, le divise rimpiazzate da moderni abiti [illegible] cerimonia.

Sarà [illegible] anche [illegible] teriore esistenza della «guardia svizzera», ma sembra sin d'ora che questo [illegible] armato di lance [illegible] servato. Scompariranno gradualmente, invece, le attuali legioni [illegible] camerieri segreti, camerieri di cappa e spada, protonotari apostolici eccetera, [illegible] si contano nell'ordine di migliaia, distribuiti in tutto il mondo: possiedono talari paonazzo o uniformi spagnolesche [illegible] pizzi, piumaggi di struzzo e spadini, nell'ipotetica prospettiva di «far servizio» in Vaticano, mentre il loro titolo è puramente d'onore.

Tutta [illegible] serie di pittoresche denominazioni d'incarichi ormai decaduti da [illegible] ni sarà cancellata dalla complessa gerarchia papale. Già [illegible] scomparsa la carica [illegible] «cavallerizzo maggiore»; [illegible] stessa fine attendono il «foriere [illegible] sacri palazzi», lo «scalco segreto» e «monsignor Pincerna», [illegible] che toccò in sorte per ultimo a [illegible] Loris Capovilla, [illegible] gretario di Papa Giovanni e, [illegible] domenica prossima, arcivescovo di Chieti.

Paolo VI, oltre a questa Commissione, ha oggi nominato un [illegible] nunzio nelle Filippine, mons. Carmine [illegible], a un incaricato di affari ad interim a Cuba, mons. Cesare Zacchi, elevato nel contempo [illegible] arcivescovo [illegible]. Quest'ultima nomina tende a ristabilire condizioni quasi normali nei rapporti [illegible] con Fidel Castro, bruscamente interrotti [illegible] la chiusura [illegible] nunziatura all'Avana.

l. f.

Al «Regina Elena» di Roma

Gli sviluppi [illegible] cura per il cancro degli arti

(Nostro servizio particolare)

Roma, 16 settembre.

[illegible] prof. Renato Cavallere, membro dell'*équipe* di studiosi che ha messo a punto la nuova tecnica per la cu[illegible] dei tumori degli arti — interrogato dall'*Adnkronos* — ha detto che *«la tecnica per mezzo della quale è stata applicata l'azione selettiva del calore sui tumori degli arti è quella normalmente impiegata [illegible] la perfusione extracorporea regionale, con alcuni adattamenti richiesti dalle esigenze particolari».*

Soffermandosi sui vari aspetti della tecnica, il prof. Cavallere, che fa parte del servizio [illegible] anestesiologia e terapia del dolore del «Regina Elena» ha dichiarato: *«Il primo tempo consiste nella preparazione chirurgica dei principali vasi sanguigni, arteria e vena, dai quali dipende l'afflusso e rispettivamente il deflusso del sangue per l'arto colpito dal tumore. Questi vasi vengono successivamente incannulati e le cannule collegate ai "poli" arterioso e venoso [illegible] macchina cardiopolmonare, cioè di una macchina in grado [illegible] assicurare il sangue e di "pomparlo" all'interno del corpo. Nella macchina il sangue ossigenato ed opportunamente diluito viene riscaldato [illegible] temperatura [illegible] rata — attraverso [illegible] sito scambiatore di calore — e quindi introdotto nell'arteria incannulata in [illegible] quantità controllata [illegible] di flussimetri elettromagnetici».*

«Per agevolare l'aumento della temperatura nell'arto [illegible] al livello desiderato — ha proseguito il prof. Cavallere — *a dal momento che [illegible] è ovviamente possibile fare circolare [illegible] a temperatura superiore ai 43-44 gradi centigradi, durante il procedimento si impediscono i fenomeni di termodispersione, "accumulando" così calore nei tessuti dell'arto che [illegible] de della neoplasia. La temperatura viene determinata continuamente nella compagine tumorale, nel muscolo, nel tessuto sottocutaneo [illegible] sulla cute, [illegible] mantenuta al livello richiesto per un periodo [illegible] tempo oscillante tra le [illegible] e le 6 ore. Contemporaneamente [illegible] controllano le temperature esofagea [illegible] rettale, che non devono subire modificazioni [illegible] sorta».*

«Al termine — ha detto Cavallere — *previo lavaggio dell'arto e del circuito extracorporeo [illegible] sangue a temperatura normale, si deconnette [illegible] la macchina cuore-polmoni e si suturano i vasi ripristinando le condizioni fisiologiche [illegible] partenza».*

[illegible] fr.

Chiari ferito mentre gira un «telefilm» sul Colosseo

L'attore ha battuto la testa: forse una lieve commozione cerebrale - Soffre di disturbi alla vista e deve osservare un «riposo assoluto» per 10 giorni

Walter Chiari a letto nel suo albergo dopo l'inci[illegible] mentre girava un telefilm a Roma (Tel. A.P.)

(Nostro servizio particolare)

Roma, [illegible] settembre.

Walter Chiari è stato colpito da commozione cerebrale per [illegible] incidente accaduto durante la lavorazione [illegible] un telefilm, [illegible] le [illegible] condizioni [illegible] [illegible] gravissime. L'attore deve [illegible] una decina di giorni [illegible] riposo assoluto.

La temperatura [illegible] elevata, trentotto e mezzo, soffre di disturbi alla vista, [illegible] vomito, di fitte dolorose a una tempia [illegible] cui è formato un grosso ematoma.

Tre giorni fa l'attore è rimasto vittima [illegible] un incidente [illegible] mentre «girava» [illegible] [illegible] na della serie di telefilm diretti da Luciano Emmer, *Geminus*, interpretati anche da Alida Chelli. Durante un duello che si svolgeva su [illegible] arcata [illegible] Colosseo, il [illegible] antagonista per errore [illegible] ha sospeso nel vuoto e Chiari, per aggrapparsi al primo appiglio, ha infilato la [illegible] fra due inferriate sbattendo violentemente una tempia.

Nonostante il dolore, ha ripreso a lavorare e, benché [illegible] spesso la vista annebbiata e disturbi di vomito, solo dopo due giorni si è deciso a farsi visitare. Il prof. Lenzi, che lo ha [illegible] in cura, lo [illegible] sottoposto in cli[illegible] alle prime analisi; quindi, riscontrata la commozione cerebrale, gli ha ordinato il più assoluto riposo sotto controllo medico per almeno [illegible] giorni.

La signora Annichiarico, madre di Walter, [illegible] nel pomeriggio di oggi ha appreso dai giornali che il figlio è [illegible] a rischia di perdere la vista. *«Non mi hanno detto niente per non allarmarmi. Walter [illegible] sempre [illegible] stesso: mi ha assicurato [illegible] telefo[illegible] che non è niente, ma io vado da [illegible] per vedere proprio [illegible] i miei occhi come stanno le cose».* Il [illegible] prossimo Chiari dovrebbe essere a Trieste da dove riprenderà la tournée [illegible] *Una strana coppia* [illegible] Neil Simon.

l. [illegible]

Raimondo [illegible] smentisce di essersi divisa dalla [illegible]

(Nostro servizio particolare)

Roma, [illegible]

(l. m.) Raimondo Vianello, dopo [illegible] letto la notizia pubblicata da un settimanale milanese, secondo [illegible] il [illegible] matrimonio con Sandra Mondaini sarebbe fallito, ci ha [illegible] oggi: *«Non [illegible] affatto vero [illegible] non capisco [illegible] si sia potuto scrivere che noi viviamo separati già da [illegible] anni. Abbiamo trascorso insieme le vacanze ad Ischia, stiamo spesso lontani per ragioni [illegible] lavoro ma ci incontriamo appena possibile, viviamo tranquillamente, [illegible] dare [illegible] a pettegolezzi né cercare pubblicità: siamo insomma [illegible] coppia tranquilla [illegible] felice».*

ISTITUTO TECNICO

LEONARDO da VINCI

VIA A. MEUCCI, N. 1 [illegible] { $40.000 / $17.000
(ang. Piazza Solferino 14/A) [illegible]

[illegible] TORINO

I tradizionali corsi [illegible] preparazione per [illegible] recupero anni di:

SCUOLA MEDIA
[illegible] [illegible] III anno [illegible] Lingue)

RAGIONIERI - GEOMETRI
(Idoneità al III - IV - V anno [illegible]

PERITI INDUSTRIALI
(Idoneità al III anno [illegible] Abilitazione)

funzionano presso [illegible] - [illegible] DA VINCI [illegible] particolari [illegible] didattiche, intese anche [illegible] agevolare, SENZA [illegible] [illegible] cambiamento dell'ordine [illegible] [illegible] in relazione all'indirizzo di provenienza, [illegible] cioè il passaggio da:

[illegible] - LICEO [illegible] [illegible]
ISTITUTO MAGISTRALE
[illegible] ISTITUTO TECNICO PER RAG. [illegible]
ISTITUTO PROFESS. PER IL [illegible]
LICENZA TECNICA COMMERCIALE
[illegible] ISTITUTO TECNICO [illegible]
[illegible] - SCUOLA TECNICA
[illegible] ISTITUTO TECNICO PER [illegible]
ISTITUTO [illegible] L'IND.
SCUOLA [illegible]
[illegible] ISTITUTO TECNICO [illegible]

ORARIO DEI CORSI:
[illegible] DIURNA [illegible] SERALE [illegible]
8 - 13 17,25 - 21,15 19,25 - 23,15

CONVITTO SEMICONVITTO DOPOSCUOLA

Per ogni informazione circa il cambiamento dell'ordine degli studi od il recupero di anni rivolgersi direttamente alla Segreteria dell'Istituto «LEONARDO DA VINCI» dalle ore 8,30 alle 12 e dalle 15 alle 21.

Collegio Convitto S. Carlo
(maschile)
[illegible] [illegible] - TELEFONO 510.272 - [illegible]
Sistemazione [illegible]
Scrupolosa assistenza disciplinare e didattica per ogni ordine di studi e per recupero anni

INCREDIBILE
Per [illegible] prima volta [illegible] Torino da
Lunedì [illegible] settembre ore 9,30
VIA NICOLA FABRIZI 26
si procederà [illegible] vendita autorizzata
FALLIMENTARE [illegible] 5 negozi
con migliaia e migliaia di articoli [illegible] prezzi che se non vedrete non crederete.

Alcuni esempi:

OGGETTI VARI
18 vasi cinesi decoro a mano . . Lire [illegible]
14 mobiletti laccati . . . . » [illegible]
112 ciondolini sorpresa . . . . » 100
26 statuette alabastro . . . . » 1.000

TELERIA
Federe cuscino [illegible] . . . Lire [illegible]
Lenzuola 1 piazza . . . . . » 500
Asciugamani canapa . . . . . » 150
Servizi ricamo [illegible] 6 . . . . . » 1.000

LANERIA
Coperte matrimoniali (valore 18.000) Lire 3.000
1 piazza . . . . . » 1.500
Plaid scozzese . . . . . » 1.000
[illegible]: Brevetto persiano
Tappeti lana unica occasione 150 x 215 . . . . . L. 10.000

DOVE ANDARE OGGI...
a [illegible] D'ASTI - [illegible] Serra [illegible]
per acquistare direttamente in fabbrica camicie
[illegible] STIRO» a L. [illegible]
Tutti i giorni, inclusa la [illegible], ore 9-12, 14-18. Nei giorni festivi la stessa vendita viene effettuata nel nostro negozio BIG BEN - Via Po 25 - Torino

---

La donna colta da malore nella casa delle vittime

Gli esami sulla salma di Montù Beccaria chiariranno il [illegible] mistero dei quattro morti

Ricoverata un mese fa per collasso, non si è più ripresa - Ora è di [illegible] in ospedale - Poco prima di sentirsi male mangiò [illegible] un'amica, che poi [illegible] morta, dei cioccolatini - Forse [illegible] sporchi di anticrittogamico - Non è escluso che i dolci della stessa scatola siano stati mangiati anche dalle altre [illegible] persone decedute

[illegible] nostro inviato speciale)

Stradella, 16 settembre.

[illegible] *il mistero sui misteriosi decessi [illegible] Montù Beccaria sembra farsi più fitto con il trascorrere [illegible] giorni, tutto il [illegible] attende [illegible] i medici dell'Ospedale di Stradella scoprano le cause del malore che [illegible] un mese a questa parte tormenta la giovane signora Mariuccia Perduca in Scabini, [illegible] 35 anni, abitante, [illegible] i quattro morti dell'oscura vicenda, alla frazione Moriano.*

La donna, è noto, [illegible] stata costretta [illegible] farsi nuovamente trasportare nello stesso ospedale dove già era stata ricoverata per una [illegible] [illegible] giorni, quando venne colpita da malore [illegible] un mese e mezzo fa.

«Il mio male — ci diceva *quest'oggi la signora* — [illegible] manifesta con dolori diffusi, indefinibili, che mi debilitano [illegible] mi rendono nervosa. Il [illegible] dico di Montù, prima pensò [illegible] uno choc emotivo. Poi, all'ospedale, parlarono di intossicazione, ma tutte le [illegible] lisi [illegible] eseguite non hanno dato alcun esito. Per questo mi è stato consigliato [illegible] nuovo ricovero in ospedale, dove da stamane vengo sottoposta [illegible] nuovi esami: speriamo che finalmente si venga [illegible] [illegible] di qualcosa».

Maria Perduca ricoverata in ospedale a Stradella

Mariuccia Perduca, moglie di Ermanno Scabini (cugino dell'agricoltore Giuseppe Scabini, di 51 anni, che aprì [illegible] serie dei decessi repentini) è madre di due bimbe, Lina e Simona, di 12 e 4 anni; ha, [illegible] tutta [illegible] vicenda, un ruolo [illegible] primo piano: infatti, pur essendo stata colpita da un male del tutto simile a quello che [illegible] stroncato gli altri quattro personaggi dell'oscura sequenza, [illegible] sfuggita alla morte. Ecco spiegata quindi l'importanza che [illegible] dà agli esami [illegible] in [illegible]o, per stabilire [illegible] natura del male che ha colpito la donna.

Il pomeriggio del 15 agosto scorso, quando già tre decessi [illegible] turbato la quiete [illegible] Beccaria (quelli dell'agricoltore Giuseppe Scabini, di sua madre Anna Vercesi, [illegible] [illegible] anni, e della piccola [illegible] Scovenna, di quattro anni), [illegible] Perduca, [illegible] compagnata [illegible] [illegible] figlie, [illegible] recò a trovare [illegible] vedova di Giuseppe Scabini, Linda Quaroni. Le due [illegible] distano l'una dall'altra un centinaio di metri.

Poco dopo giunsero la figlia dell'agricoltore morto, Ivana, [illegible] 18 anni, e la sua amica Giuseppina Vercesi, di di 19 anni, [illegible] a Stradella, ed anch'essa abitante nella frazione Moriano. [illegible] questo punto [illegible] Quaroni [illegible] soltanto i pantaloni [illegible] pigiama e la canottiera, sdraiato nella vasca e privo di sensi [illegible] [illegible] vivo. La Tucci ha dato l'allarme, [illegible] stata chiamata un'autolettiga della «Croce Bianca». Durante la [illegible] [illegible] il Policlinico il funzionario [illegible] spirato.

*Al pronto [illegible] il medico ha scoperto attorno [illegible] collo del Riserbato profonde [illegible] chimosi che hanno fatto avanzare l'ipotesi del delitto. In via Corridoni [illegible] accorsi i funzionari [illegible] «Mobile» [illegible] il sostituto procuratore della Repubblica dott. Scaglioni. [illegible] presto l'ipotesi [illegible] delitto ha perso consistenza. E' [illegible] stabilito che il [illegible]. [illegible] serbato soffriva [illegible] crisi epilettiche. In [illegible] cassetto del [illegible] comodino sono state trovate diverse medicine. Il direttore della casa-albergo ha confermato che il funzionario [illegible] avuto violenti attacchi del [illegible] male, una volta in un corridoio, un'altra nella *hall* [illegible] che [illegible] era prodotto ferite.*

Le indagini hanno permesso [illegible] [illegible] ricostruire come [illegible] sono svolti i fatti. Il dott. Riserbato, stamane [illegible] 10, [illegible] in bagno, ha aperto un rubinetto [illegible] qui [illegible] colpito [illegible] un attacco del [illegible] male: è caduto, [illegible] collo gli si [illegible] infilato [illegible] tubo di metallo snodabile della doccia ed [illegible] rimasto [illegible].

L'autopsia, che avrà luogo lunedì mattina, dirà se la morte [illegible] stata causata [illegible] violento attacco epilettico [illegible] dalla conseguente caduta [illegible] dai due fattori congiunti.

Quest'oggi, tra l'altro, i medici dell'ospedale di Stradel[illegible] [illegible] ci hanno [illegible] che, allo stato attuale delle cose, la situazione non [illegible] cambiata, [illegible] nessuna diagnosi più precisa è possibile. Potrebbe darsi — e questo avvalorerebbe la tesi dell'avvelenamento — che i due cioccolatini offerti [illegible] Linda Quaroni fossero per caso venuti a contatto con un potente antiparassitario molto usato nella zona, il «parathion», [illegible] [illegible] re una conferma, od una smentita, bisognerà attendere l'esito degli esami tossicologico ed istologico [illegible] [illegible] corso presso l'Istituto di medicina legale di Milano, [illegible] inoltre augurarsi che i medici, con le [illegible] analisi, riescano [illegible] dare una spiegazione [illegible] male che tormenta Mariuccia Perduca.

f. m.

Il concerto conclusivo [illegible] Festival

Musiche modernissime a Venezia sulle tele bibliche del Tintoretto

(Nostro servizio particolare)

Venezia, 16 settembre.

Nel cinquecentesco salone della Scuola grande di San Rocco, decorato dalle drammatiche tele bibliche del Tintoretto, s'è concluso stasera il Festival [illegible] musica della Biennale. In armonia con le suggestioni ambientali, il [illegible] gramma recava due ampie pagine di carattere spirituale, entrambe nuove per l'Italia, di Niccolò Castiglioni e [illegible] György Ligeti; [illegible] precedute, quale mondano prologo diversivo, dal nuovissimo «*Concerto grottesco*», per contrabb[illegible] e orchestra, di Valentino Bucchi. In questo brano, gli accenti del virtuosismo strumentale sono presenti, ma non prevaricano; e si inseriscono con misurata funzione concertante, in un discorso fluente [illegible] amabile, [illegible] asciutte immagini ritmiche e [illegible] distensioni d'elegia.

Nel suo «*Gyro*», per coro e nove strumenti, Niccolò Castiglioni ha attinto ad un passo del [illegible] libro dei «Proverbi»: [illegible] vaganti fluttuazioni vocali, interrotte da interiezioni taglienti, nelle quali le voci del coro appaiono chiamate a prove di sonante opificio meccanico, [illegible] sillabiche scansioni che richiamano [illegible] memoria [illegible] lontano «*Wozzeck*» di Vogel. Il volitivo incedere delle voci è [illegible] [illegible] analoghe, martellanti inserzioni del piccolo [illegible] strumentale. Di straordinario rilievo l'esecuzione, [illegible] [illegible] della Radio svedese.

[illegible] «*Requiem*» per soli coro e orchestra del transilvano György Ligeti, dal testo liturgico ha desunto [illegible] [illegible] lati spunti. Sembra emergere [illegible] profondità abissali, dall'istinto primordiale, in una arcana fissità, [illegible] si anima di lente ondulazioni, per spegnersi, alla fine, tra ricorren[illegible] [illegible] penombre [illegible] sconsolata [illegible] pezza. In questo singolarissimo «*Requiem*» — che ha segnato, insieme [illegible] le «*Epifanie*» [illegible] Berio e con un madrigale [illegible] Bussotti, [illegible] delle tappe salienti del [illegible] tesimo Festival veneziano — [illegible] [illegible] può tuttavia [illegible] rilevare il troppo limitato ri[illegible] della parte centrale, il «*Dies irae*». Esecuzione di ragguardevole pregio, per la direzione [illegible] [illegible] Gracis, [illegible] il [illegible] [illegible] Stoccolma, della soprano Liliana Poli, della mezzo-soprano Sophia [illegible] Sante, e dell'orchestra [illegible] Fenice.

[illegible] pi.

Concerto di Vivaldi alle Settimane di Stresa

Stresa, 16 settembre.

(p. b.) [illegible] Settimane musicali [illegible] Stresa hanno dedicato [illegible] il concerto [illegible] questa sera alle musiche [illegible] Antonio Vivaldi.

Il coro da camera della Rai, diretto [illegible] Nino Antonellini, con il complesso orchestrale de «I virtuosi di Roma», diretto dal maestro Renato Fasano, hanno eseguito tre [illegible] [illegible] impegnative composizioni del musicista settecentesco: il *Magnificat*, per coro e orchestra, il *Credo* e, in chiusura, il [illegible] *vir*.

Successo completo, applausi calorosi e continuati.

Scivola e muore strozzato dal manicotto della doccia

Nel bagno di un albergo a Milano - [illegible] vittima (36 anni, funzionario dell'Intendenza [illegible] Finanza) soffriva [illegible] crisi epilettiche

(Dal nostro corrispondente)

Milano, 16 settembre.

(g. m.) Polizia e carabinieri sono stati mobilitati, oggi, per far luce sulla morte [illegible] un funzionario trovato strangolato in un albergo: subito [illegible] era pensato ad un delitto ma l'inchiesta ha invece [illegible] billito che si [illegible] trattato di [illegible] disgrazia.

La vittima [illegible] Nicola Riserbato di 36 anni da Trani (Bari), addetto all'ufficio pubbli[illegible] relazioni dell'Intendenza di Finanza, alloggiato alla casa-albergo «Corridoni», di Milano dove occupava [illegible] camera 605, all'ottavo piano. Stamane alle 11 la cameriera Anna Tucci [illegible] 28 anni è [illegible] trata nella stanza per le [illegible] suete pulizie e ha scorto il funzionario, che indossava soltanto i pantaloni [illegible] pigiama e la canottiera, sdraiato nella vasca e privo di sensi [illegible] [illegible] vivo. La Tucci ha dato l'allarme, [illegible] stata chiamata un'autolettiga della «Croce Bianca». Durante la [illegible] [illegible] il Policlinico il funzionario [illegible] spirato.

Al pronto [illegible] il medico ha scoperto attorno [illegible] collo del Riserbato profonde [illegible] chimosi che hanno fatto avanzare l'ipotesi del delitto. In via Corridoni [illegible] accorsi i funzionari [illegible] «Mobile» [illegible] il sostituto procuratore della Repubblica dott. Scaglioni. [illegible] presto l'ipotesi [illegible] delitto ha perso consistenza. E' [illegible] stabilito che il [illegible]. [illegible] serbato soffriva [illegible] crisi epilettiche. In [illegible] cassetto del [illegible] comodino sono state trovate diverse medicine. Il direttore della casa-albergo ha confermato che il funzionario [illegible] avuto violenti attacchi del [illegible] male, una volta in un corridoio, un'altra nella *hall* [illegible] che [illegible] era prodotto ferite.

Le indagini hanno permesso [illegible] [illegible] ricostruire come [illegible] sono svolti i fatti. Il dott. Riserbato, stamane [illegible] 10, [illegible] in bagno, ha aperto un rubinetto [illegible] qui [illegible] colpito [illegible] un attacco del [illegible] male: è caduto, [illegible] collo gli si [illegible] infilato [illegible] tubo di metallo snodabile della doccia ed [illegible] rimasto [illegible].

L'autopsia, che avrà luogo lunedì mattina, dirà se la morte [illegible] stata causata [illegible] violento attacco epilettico [illegible] dalla conseguente caduta [illegible] dai due fattori congiunti.

COMUNICATO

La Ditta MANOLINO RADIO, la [illegible] serietà ed esperienza costituiscono validissima garanzia, esporrà [illegible] la serie dei prodotti (radio - TV - elettrodomestici)

PHILIPS

nel negozio di [illegible] RACCONIGI 115 bis - Tel. 372.561, [illegible] l'affezionata Clientela potrà, [illegible] impegno alcuno, prendere visione dei modelli [illegible] ed usufruire di tutta l'assistenza e competenza [illegible]

MANOLINO RADIO Corso Racconigi [illegible] Telefono 372.561

Divisione Controllo Numerico

olivetti

I NUMERI AL COMANDO DELLE MACCHINE

E' CONTROLLO NUMERICO

E' la forma più avanzata di automazione produttiva. E' un complesso di metodi per controllare macchine mediante informazione codificata. Predisposto un programma di operazioni, lo traduce in numeri: registrato nastro, **il programma guida automaticamente macchine utensili esecuzione delle fondamentali operazioni meccaniche.** Questo è il Controllo Numerico.

DIECI ANNI DI CONTROLLO NUMERICO

Negli Stati Uniti il numero delle apparecchiature per il **C/N** cresciuto mediamente del 48% ogni fra il 1959 e il 1965. * Fra due anni saranno attive in U.S.A. circa quarantamila apparecchiature a **C/N.** Già da anni migliaia di queste macchine che guidano macchine sono lavoro in Europa e in Italia. **La previsione tecnologica indica nel nostro immediato futuro un che avrà la medesima rilevanza percentuale** di quello che finora si è avuto in U.S.A.

* Da "Analysis Numerical Control Market Trends and Developments in U.S.A.", Stanford Univ., July

LA AUCTOR SERIE HORIZON

I Machining Centers prodotti dalla Olivetti nella serie eseguono le fondamentali operazioni meccaniche (foratura, maschiatura, alesatura fresatura) controllando gli spostamenti degli utensili fra i punti programmati. **Le Auctor Multiplex** consentono anche di scegliere automaticamente l'utensile necessario fra i dodici di cui dispongono. E il numero degli utensili può giungere fino a 31 con i modelli della nuova serie **Horizon,** eccezionale per i limiti di precisione, la velocità e la flessibilità del suo impiego.

A CHE COSA IL CONTROLLO NUMERICO

Aumenta la produttività del lavoro d'officina, l'utilizzazione delle macchine e la precisione dei prodotti. Diminuisce la specializzazione necessaria agli operatori, quindi i costi. Riduce errori, scarti, manutenzione. Accresce l'elasticità del lavoro, rendendo possibili mutamenti eccezionalmente rapidi - ed economicamente fruttuosi - nello studio dei prototipi nei programmi produzione. **Con il C/N una sola macchina utensile può produrre due, tre o più macchine convenzionali.**

I CENTERS DELLA OLIVETTI

Nella sua Divisione Controllo Numerico la Olivetti porta una esperienza mondiale di meccanica di precisione, di applicazioni elettroniche, di macchine utensili di assistenza tecnica. Oltre produrre **Sistemi C/N,** rilevatori di quote per macchine utensili **RQ** e le macchine misura **INSPECTOR,** la Olivetti tra massime industrie europee di **Machining Centers,** ossia di macchine a **C/N** fornite di un magazzino di utensili di cui possono comandare la selezione automatica.

UNA PIEGA I COSTI

Il Controllo Numerico è forza che piega i costi. Sui co- efficienze si svolge oggi confronto internazionale. Queste le ragioni nella officina moderna introducono d'autorità le macchine C/N. Un'industria meccanica che eseguire lavorazioni media piccola serie trova Centers della Olivetti un moltiplicato- di potere competitivo.

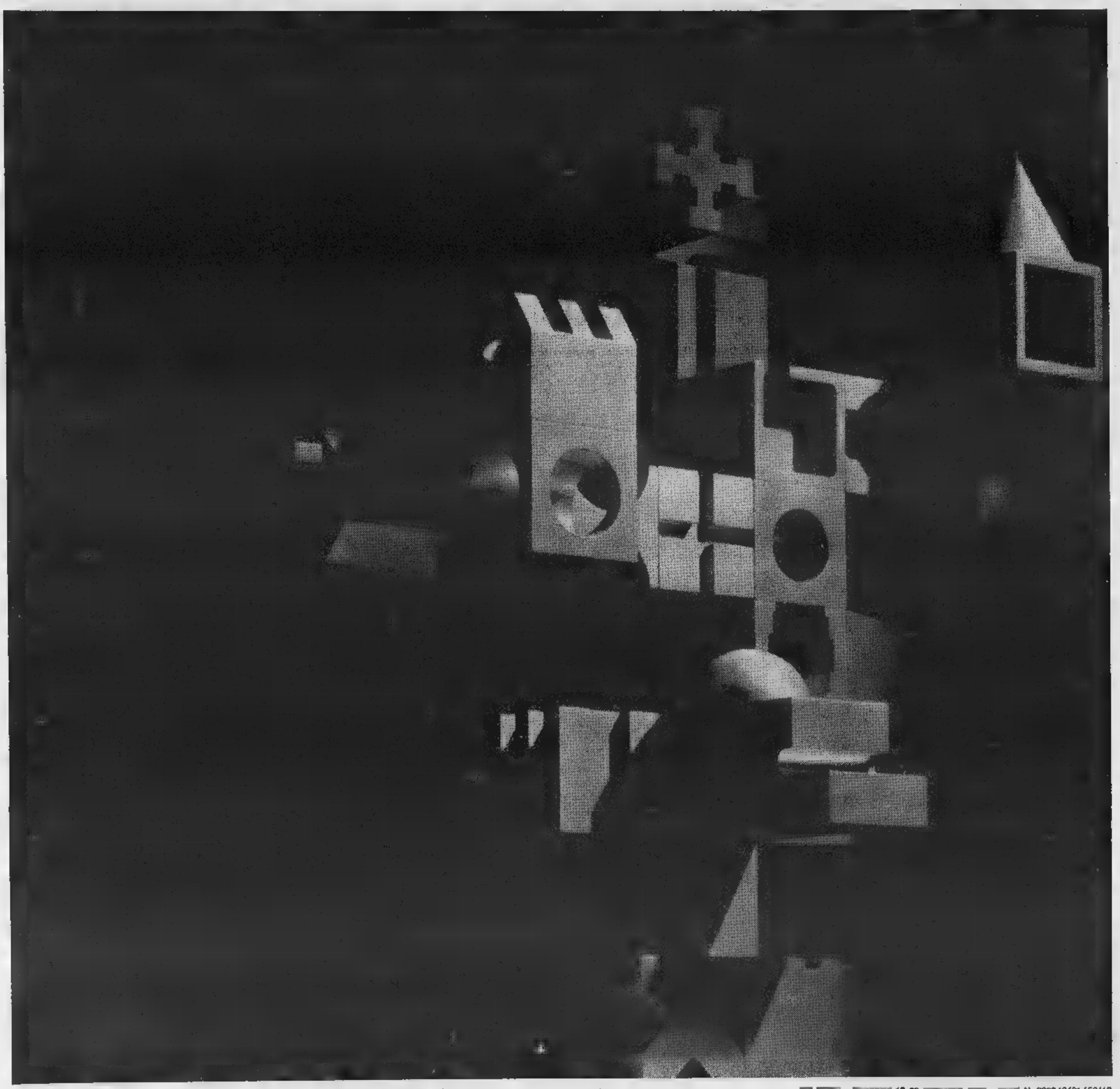

Questa forma ipotetica mostra quali lavorazioni possono essere eseguite Machining Centers Olivetti.

TRA I FILARI DI UNA ZONA DEI VINI TIPICI

La vendemmia del «dolcetto» iniziata sotto il sole nelle colline delle Langhe

... privati le prime partite di uva - I prezzi sono sostenuti in quanto la richiesta è superiore a quella degli scorsi - Il «moscato» ... valutato secondo le quotazioni degli stabilimenti vinicoli - In ... il costo ... «barbera»

Un caldo sole ha favorito ieri la raccolta dell'uva sulle colline di Fontanafredda, nella zona delle Langhe

(Dal nostro inviato speciale)

Alba, 16 settembre.

E' cominciata oggi la vendemmia nelle Langhe ed abbiamo trascorso mezza giornata tra i filari ricchi di grappoli, nella folla festosa delle vendemmiatrici, tra gli uomini che portavano ceste e gerle colme di uve, e il rombo dei trattori che trainavano bigoncie stracariche per riversare il raccolto nelle pigiatrici.

L'enotecnico Testa, che ci fa da guida, assicura che il grado zuccherino, detto «Babo», delle uve dolcetto è di 17 e mezzo. La gradazione alcoolica del vino sarà perciò di gradi 11,2 e 11,5; l'uva di prima scelta potrà dare una gradazione di 11,5.

Qui la grandine non ha fatto danni. Forse anche per le tre postazioni che, nelle giornate temporalesche, hanno sparato i loro piccoli ma potenti razzi contro le nuvole minacciose. Assistendo al lavoro di un centinaio di persone intente a vendemmiare ed a trasportare le uve, non possiamo dimenticare i territori devastati dal maltempo e le popolazioni dei comuni che hanno subito danni irrimediabili del 60, 80 per cento.

Il territorio che possiamo ammirare in un panorama circolare va da La Morra a Grinzane e Diano, e si estende su Barolo, Serralunga, Castiglion Falletto, Fontanafredda, fino a Monforte, Novello e altri centri delle Langhe. E' una terra privilegiata. *«Siamo compresi* — dice — *nelle zone tipiche di tre qualità di vini: Moscato, Barolo, Dolcetto, e presto verrà riconosciuta anche la denominazione d'origine alla Barbera d'Alba».*

L'uva dolcetto, che oggi si raccoglie, ci dà uno dei più gradevoli vini da pasto ed è la preferita per la «cura dell'uva» consigliata come un toccasana anche dai medici, ai tempi delle più semplici e naturali. *«Ha un tasso minimo di acidità e non è troppo dolce: se ne può mangiare quanta se ne vuole senza risentire né sazietà né disturbi».*

I mercuriali dell'uva e del vino saranno pubblicati. Siamo soltanto in fase di trattative private e di previsioni di prezzi. Quasi il 90 per cento dell'uva dolcetto è acquistata da privati e da agricoltori che provvedono direttamente alla vinificazione. I primi contratti sono stati fatti sulla base di 1400 lire il miriagramma, poi sono scesi a 1200 lire, attuale prezzo base.

Il moscato è valutato con le quotazioni fatte dalle grandi Case vinicole produttrici di spumanti e moscati. Il prezzo ufficiale è di 1000 lire il miriagramma, con un «premio» di 50 lire per le partite più belle. Si nota una richiesta sensibilmente maggiore di quella degli anni scorsi: circa il 20 per cento. La spinta è maggiore produzione di vini spumanti pregiati è dovuta, probabilmente, alla qualifica di denominazione d'origine assegnata dalla legge a questi tipi di vino. Spumanti e moscati prodotti in altre zone risulteranno declassati in confronto al vino proveniente dalla zona tipica, limitata a 46 comuni dell'Astigiano, delle Langhe e dell'Alessandrino.

L'uva della Barbera non è matura (ci vorrà ancora una settimana), ma per la quantità del prodotto, che in Piemonte è più del 50 per cento di tutta le uve, la sua quotazione ha una grande importanza economica. Finora sono state vendute partite, stipulate nei vigneti, a compratori privati, sulla base di 900, 950 lire il miriagramma. Le grandi Case vinicole si sono finora astenute dagli acquisti. Si può presumere che il prezzo resterà sul livello indicato. Può darsi che la relativa scarsità della produzione, a causa della grandine, la faccia aumentare.

Troppo presto per fare previsioni sulle uve Nebbiolo produttrici del barolo. I grappoli pendono ancora dai tralci con i loro piccoli acini rossicci: saranno maturi soltanto tra quindici o venti giorni.

e. d.

Mercato delle uve

Ovada e frazioni: dolcetto mg. 5000, lire 830-950 il mg.

Cremolino: dolcetto mg. 5100, lire 950-1050 il mg.

Molare: dolcetto mg. 4400, lire 750-850 il mg.

Cassinelle: dolcetto mg. 4600, lire 770-880 il mg.

Roccagrimalda: dolcetto mg. 1020, lire 870-900 il mg.; «trionso» mg. 1050, lire ...

La «Torrey Canyon» provocò sulle coste francesi ... per oltre cinque miliardi

Parigi, 16 settembre.

(l. m.) I danni causati in Francia dal naufragio della «Torrey Canyon», che inquinò di nafta le spiagge di Normandia e di Bretagna, ammontano ad oltre 5 miliardi e cento milioni di lire, secondo quanto ha precisato il ministro degli Affari esteri in risposta alla domanda del deputato bretone René Pleven.

Il ministro ha aggiunto che è in corso la procedura necessaria per ottenere il risarcimento di tali danni, ma il problema è molto complesso. Infatti la petroliera batteva bandiera liberiana, apparteneva ad una società liberiana con sede alle Bermude ma era stata noleggiata da una società americana la quale l'aveva ceduta per un viaggio ad una società britannica. Tutto ciò crea una situazione giuridica particolare.

Il tempo che farà

Al Nord e Centro cielo in prevalenza poco nuvoloso, salvo locali addensamenti della nuvolosità sulle Alpi e sulle zone interne centrali. Al Sud e sulle isole annuvolamenti irregolari con possibilità di brevi piovaschi. Temperatura: *stazionaria.* Venti: *deboli o moderati.* Mari: *da poco mossi a mossi.*

Le temperature minima e massima di ieri:

Torino	11	21	L'Aquila	7	28
Bolzano	7	22	Pescara	13	24
Trento	13	22	Roma	16	28
Verona	10	23	Campob.	11	18
Trieste	15	26	Bari	15	23
Venezia	11	22	Napoli	15	23
Milano	9	24	Potenza	11	16
Genova	13	22	Catanz.	16	21
Bologna	11	24	R. Cal.	16	25
Firenze	11	24	Messina	18	24
Pisa	12	23	Palermo	21	27
Ancona	13	23	Catania	16	26
Perugia	11	19	Cagliari	17	33

Le temperature minima e massima di ieri in alcune città estere:

Parigi	14	17
Londra	10	17
Berlino	14	21
Amsterdam	10	20
Bruxelles	14	17
Madrid	13	23
Mosca	6	20
New York	19	25
San Francisco	13	20
Tokio	26	31
Città di Messico	3	21

La **VALSTAR** *si trasferisce*

NOVA

nei locali di **Via Pietro Micca** angolo San Francesco d'Assisi inizia lunedì 18 settembre alle ore 15 una vendita che sorprenderà tutti i Torinesi.

per Lui e Lei **tutto l'abbigliamento** della migliore qualità, di gusto sicuro, in vastissimo assortimento a **prezzi incredibili**

Siate i primi ad approfittare di questa NOVA occasione. Ne sarete entusiasti, e al primi acquirenti saranno riservati speciali **premi fedeltà.**

Lunedì 18 settembre alle ore 15 la NOVA Vi attende in Via Pietro Micca 20

Si sceglie ad Arma di Taggia la migliore donna ...

Oggi le ultime prove del «Le mani d'oro»

(Nostro servizio particolare)

Arma di Taggia, 16 settembre

Fra quindici finaliste giunte da ogni parte d'Italia, una giuria presieduta dalla creatrice di gioielli Olga Fisi Baldi, di Milano, ricerca ad Arma di Taggia la madre di famiglia meritevole del titolo «Le mani d'oro», conferito ogni anno alla signora che più di ogni altra possegga le qualità ... e perfetto funzionamento della casa.

Oggi le aspiranti al titolo si sono impegnate in un primo gruppo di prove pratiche, comprendenti cucito, ricamo, rammendo, smacchiatura, stiratura eccetera; domani dimostreranno quanto siano brave in cucina, preparando un pasto completo che richieda una spesa non superiore ad una cifra prestabilita. In serata la giuria proclamerà la vincitrice.

La decana delle concorrenti è la signora Italia Nebbia, torinese, via Cenischia 30. Due anni or sono celebrò le nozze d'oro. Per decenni si è divisa fra gli impegni di casa e il lavoro nella tabaccheria di cui era titolare il marito.

Sebbene residente a Sanremo e per le esigenze di lavoro del marito, funzionario delle telecomunicazioni, è torinese anche la signora Piera Ghigo, sposa da ventidue anni.

Una terza torinese è Maria Pastorelli ved. Bianco, bidella della scuola «Nicolò Tommaseo» di Torino. Il marito, vigile urbano, morì nel 1942, lasciandola sola con cinque bimbi. Lei sfollò a Dronero, ove risiedevano i suoceri, e nel 1943 fino al giorno della Liberazione fu staffetta di una brigata garibaldina, guadagnandosi la stima di tutta la Valle e il Valor militare.

f. f.

La tragica sparatoria fra ... della malavita

Tre "gangsters" di Milano accusati d'aver «costituito una banda armata»

Sono i fratelli Eugenio, Dante e Davide Saccà: la magistratura ha ordinato il loro arresto - Spiccati altri sei mandati di cattura contro i tre fratelli Tiritiello e i presunti autori del conflitto a fuoco di largo Tel Aviv - Gli inquirenti dichiarano: «Questi uomini si contendevano, a colpi di pistola e di mitra, il traffico delle prostitute e la "protezione" dei giochi d'azzardo»

(Dal nostro corrispondente)

Milano, 16 settembre.

La magistratura è intervenuta, con prontezza e decisione, nell'inchiesta sulle due tragiche sparatorie che negli ultimi giorni hanno insanguinato le vie di Milano (venerdì 8 settembre il trentunenne Michele Augugliaro ucciso in un conflitto a fuoco in via Ambrogio Binda; lunedì 11 Luigi De Luca di 21 anni fu falciato a raffiche di mitra davanti a un bar di largo Tel Aviv): i due magistrati che dirigono le indagini, i Sostituti Procuratori della Repubblica Scaglione e Carcasio, hanno spiccato stasera nove mandati di cattura contro altrettante persone che sarebbero coinvolte in questa feroce lotta di supremazia fra ... che sfruttano gli ambienti della prostituzione e del gioco d'azzardo.

Gli ordini di arresto riguardano i fratelli Eugenio, Dante e Davide Saccà; i fratelli Salvatore, Antonio e Michele Tiritiello; Cosimo Murianni; Franco Restelli e Vincenzo Racco. E quanto ai tutti costoro debbono rispondere di associazione per delinquere e di altri reati che la magistratura non ha ritenuto dover precisare ai giornalisti. Si sa tuttavia che contro i fratelli Saccà una delle imputazioni è eccezionale e fra ... stata formulata soltanto contro le «cosche» ... *Rosa ... Sicilia: essi sono stati infatti denunciati per «aver costituito una banda armata».*

I Saccà — in concorso ... Vincenzo Racco e Cosimo Murianni — sono accusati di estorsione aggravata e continuata e rapina. I reati sarebbero stati compiuti, in più riprese, dal 1966 al 1967, ai danni dei gestori dei circoli «Ariston» (di via San Paolo) e «Duomo» (in piazza Paitari); dal primo i gangsters si fecero consegnare tre milioni, dal secondo dieci.

Cosimo Murianni, Franco Restelli detto «Franchino» e Vincenzo Racco, poi, sono indicati come i presunti autori della sparatoria di largo Tel Aviv ed avrebbero avuto l'incarico di uccidere Michele Tiritiello. Delle persone ricercate ... mandato di cattura soltanto tre si trovano nelle mani della polizia: il trafila del commerciante di tessuti Eugenio Saccà (bloccato ieri mattina all'alba in uno dei suoi sette appartamenti) e dei fratelli Salvatore e Antonio Tiritiello. Gli altri sei si sono resi irreperibili fin dalla sera del conflitto a fuoco di largo Tel Aviv.

Polizia e carabinieri, che conducono le indagini, hanno dichiarato: «Questi uomini sono, a nostro parere, i protagonisti della sanguinosa lotta che si va svolgendo a Milano, da tre mesi a questa parte, per il dominio e il controllo del mondo dei vizio: il traffico delle prostitute e le "protezioni" alle bische». *Eugenio Saccà, interrogato oggi in questura, si è mantenuto su posizioni di assoluto diniego:* «Non ho mai avuto che fare con il gioco d'azzardo e con la prostituta. Se sono stato coinvolto in altre sparatorie, l'ho fatto per legittima difesa e del resto ho già pagato il mio debito alla giustizia».

Fino a stasera trentasette persone si trovano in questura in stato di «fermo».

g. m.

Padre arrestato con l'accusa di aver abusato della figlia

Ad Asti - Mandato di cattura anche per il fratello dell'uomo - Le ragazze (15 e 11 anni) sottoposte a perizia medica

(Dal nostro corrispondente)

Asti, 16 settembre.

(v. m.). Un uomo avrebbe abusato delle sue figlie insieme con il fratello: i due sono stati arrestati ieri sera dai carabinieri. Sono Lino Barbella, di 41 anni, operaio e padre di due ragazzine, una di quindici e l'altra di undici anni, e suo fratello Giannino, di 36 anni, anch'egli sposato e padre di quattro figli; entrambi nativi di Chioggia.

L'arresto è stato eseguito su ordine di cattura della Procura della Repubblica, che contestato ai Barbella il reato di violenza carnale. I carabinieri avevano raccolto diverse settimane fa alcune voci (che circolavano nel rione San Pietro, ove i fratelli abitano in uno stesso caseggiato) che imputavano ai due di aver abusato delle figlie di Lino durante l'assenza delle rispettive consorti.

Entrambi negano recisamente, sostenendo che si tratta di calunnie messe in giro da un vicino di casa. I Barbella sono stati interrogati lunedì dal magistrato inquirente, il quale avrebbe già ordinato una perizia medica sulle due ragazze.

Autopsia sul cadavere ... e ospedale a ...

(Dal nostro corrispondente)

Chieri, 16 settembre.

(g. g.) Gli esami medico-legali sul ... nascosto nell'intercapedine di un muro, nel sottotetto dell'ospedale di Chieri, ... nella tarda mattinata di oggi a Torino ... l'Istituto di medicina legale.

... le dichiarazioni rilasciate agli inquirenti dall'infermiera ventitreenne Iolanda Bruno, il pretore ... Chieri dott. Noli ha ordinato gli accertamenti procedendo alla nomina del perito ... nella persona del dott. Bajma.

Iolanda Bruno, nelle sue dichiarazioni, ammise ... sparizione del cadaverino nel 1964. «Ero al settimo mese di gravidanza — disse — quando caddi e persi il bambino. La creaturina nacque morta ed io, per non svelare il mio segreto, dovetti nasconderla».

Gli esami medico-legali in ... accerteranno ... ciò corrisponde a verità. Dalle prime constatazioni, secondo informazioni attendibili, sarebbe da escludere l'infanticidio. L'infermiera dovrà forse rispondere di occultamento di cadavere, ma l'eventuale pena (massimo tre anni), è coperta da amnistia.

Alle operazioni peritali di stamane — il cui esito definitivo sarà reso noto entro un mese circa — era presente il difensore di Iolanda Bruno, avv. Gianni Sabaino, assistito ... Griva.

Riducono l'orario di lavoro alcune fabbriche del Verbano

Ancora grave la situazione del Calzaturificio di Luino - Lo ... è occupato da venticinque giorni

(Dal nostro corrispondente)

Verbania, 16 settembre.

(a. c.) Una serie di riduzioni dell'orario di lavoro è segnalata in alcune fabbriche cittadine e della ... In particolare, una diminuzione a 32 ore è annunciata al Cotonificio Verbanese, ... l'attività lavorativa risulta sospesa un giorno la settimana nei vari reparti dell'Unione Manifattura.

Una riduzione a 32 ore settimanali è stata anche attuata per alcuni reparti della Nailon Rhodiatoce e riguarda circa 800 operai sui 4400 dipendenti dal complesso. La situazione desta preoccupazioni anche in altre ... del Verbano e in particolare nel Luinese. Qui, dopo la chiusura di due stabilimenti tessili, due metalmeccanici e d'una vetreria, si è ora giunti, dopo una forte riduzione della maestranza, alla minacciata chiusura ... Calzaturificio di Luino (operai rimasti circa 180).

La fabbrica è occupata da 25 giorni ... e ...; ma, malgrado l'interessamento delle autorità locali, provinciali e dei parlamentari, non si prospettano soluzioni.

Dal canto suo, l'amministrazione comunale, esaminata nuovamente la ... situazione, ha deliberato di chiedere ufficialmente al governo, con l'appoggio dei parlamentari: 1°) la classificazione di Luino ... zona depressa; 2°) la installazione di magazzini generali per merci da e per il Mec (che potrebbero dar lavoro ad ... 1500 persone); 3°) la istituzione di ... zona franca».

Secondo le ultime notizie ufficiose, sembra che ... quanto riguarda il problema ... Calzaturificio la Società Bally sia intenzionata a tenere in attività i magazzini (per comodità di smistamento della produzione delle ... fabbriche ... in Italia) e un reparto, occupando però una maestranza massima di 40 unità.

Oggi ... il raduno dei reduci del «Morbegno»

(Dal nostro corrispondente)

Avigliana, 16 settembre.

(a. s.) Il comune di Almese, in collaborazione con la Ana locale e la Pro Loco, organizzatori del raduno dei reduci e familiari dei Caduti del glorioso battaglione «Morbegno», hanno terminato i preparativi per ricevere domani gli ospiti.

Autorità e cittadini sono pronti a tributare ai ... nuti calorosa accoglienza, a dimostrazione del buon ricordo lasciato dai 1385 uomini del battaglione rimasto nove mesi ad Almese prima della partenza, nel luglio del 1942, per il fronte russo, dove ... di essi caddero.

FRANCHI *spara prima*

FINALMENTE L'INGLESE ALLA PORTATA DI TUTTI

1.000.000 di persone hanno già imparato l'inglese a tempo di record, grazie al METODO NATURA di Arthur M. Jensen, che ha veramente rivoluzionato lo studio delle lingue!

Basta con la tortura delle orribili grammatiche! Non occorre più imbottirsi la testa di parole e regole imparate meccanicamente a memoria. Fino dalla prima lezione voi potete leggere l'inglese senza grammatica e dizionario, e capire perfettamente tutti il nuovo corso L'INGLESE SECONDO IL «METODO NATURA» vi insegna l'inglese in inglese, abituandovi a leggere, comprendere, scrivere e pensare in inglese fin dal principio. Il METODO NATURA è la vera maestra per imparare presto e bene l'inglese, la lingua che vi apre tutte le porte.

L'inglese è indispensabile a tutti

Al giorno d'oggi, così negli affari come negli studi, chi non sa l'inglese è costretto a vivere ai margini della società. L'inglese è ormai il necessario complemento della nostra cultura e lo strumento indispensabile per far carriera in qualsiasi campo. L'inglese è la lingua delle relazioni internazionali: sapere l'inglese vuol dire avere in mano la chiave del successo. Ed ora che il METODO NATURA vi permette di imparare l'inglese presto e bene, senza fatica e con una spesa irrisoria, è il momento di cominciare una volta per sempre.

Ora è il momento giusto

Il METODO NATURA è il metodo per tutti. Nessuno è troppo giovane o troppo vecchio per riuscire. Non occorre aver fatto le scuole medie, né tanto meno l'Università: né avere speciale attitudine allo studio. Non occorre neanche aver molto tempo libero, stia voi stessi che stabilite il ritmo dei vostro studio, imparando a casa vostra quando vi sarete più comodo.

Non è una preoccupazione di più

Dopo una giornata di lavoro piena di occupazioni e preoccupazioni, voi non potete dedicare molte energie allo studio. Per voi ci vuole un metodo che perfetto di imparare senza sforzo naturalmente. Il METODO NATURA vi insegna l'inglese con lo stesso procedimento con cui da bambini abbiamo appreso la lingua materna.

Alla fine del corso voi saprete correntemente e correttamente l'inglese con la stessa naturalezza con cui direte l'italiano perché l'inglese sarà la seconda lingua materna.

La garanzia di riuscire

Se avete ... per grazia ancor prima di andare a scuola, vuol dire che avete la capacità di apprendere anche l'inglese con ... prodigiosa memoria. Perché col METODO NATURA vi imparerete l'inglese come una seconda lingua materna.

Leggere è capire!

Cosa vuol dire iscriversi al corso del METODO NATURA? Vuol dire che voi riceverete immediatamente il primo fascicolo del corso. Lo aprite a pagina 1 e subito avete in mano non solo di leggere l'inglese ma anche di capirlo senza difficoltà, pur se non ne avete mai saputo nemmeno una parola. Perché il corso è congegnato in modo che il significato di ogni parola risulti chiaro dal contesto. Essendo tutto chiaro e naturale, parole e frasi si fissano naturalmente nella vostra memoria.

NOVITA'

E' USCITO IL CORSO DI LINGUA LATINA: «LINGUA LATINA SECUNDUM NATURAE RATIONEM EXPLICATA». ... MAZIONI SENZA ...

Imparerete presto e bene

Dopo una settimana già saprete rispondere con frasi inglesi complete e spontanee a domande in inglese

Un ... serio per l'uomo moderno

Più di quaranta professori di inglese hanno scritto la presentazione alle edizioni del «METODO NATURA» per i diversi ... I linguisti italiani hanno apprezzato senza riserve il nostro corso nelle prefazioni all'edizione italiana de L'INGLESE SECONDO IL METODO NATURA:

La Sig.na MARIA BONINI di ... Torino dichiara: «Sono soddisfatta del «METODO NATURA» perché è l'unico metodo col quale veramente si impara l'inglese».

IL PROF. G. BONFANTE DELLA UNIVERSITA' DI TORINO:

«Il ... NATURA fornisce uno strumento prezioso per apprendere a parlare rapidamente e correttamente la lingua inglese»

IL PROF. G. TAGLIAVINI DELLA UNIVERSITA' DI PADOVA:

«Un accurato esame del ... mi ha convinto del suo eccezionale valore pedagogico».

Il primo passo non costa nulla

Se volete conoscere in tutti i particolari il METODO NATURA vogliate ritagliare e inviarci il tagliando qui sotto. Vi spediremo subito in omaggio, gratis e senza alcun impegno da parte vostra, un ... illustrativo di 48 pagine: L'INGLESE PER DILETTISSIMA CIA «METODO NATURA». Quando lo avrete letto, potrete decidervi da voi stessi se vi converrà imparare l'inglese presto e bene con poca ... con una modica ... mensile.

Anche il francese col «Metodo Natura»!!!

Istituto Linguistico Italiano Casa editrice "METODO NATURA" s.r.l.
20125 MILANO - VIA F. REDI 3

Inviatemi gratis e senza alcun impegno ... mio il vostro opuscolo illustrato.

- L'INGLESE PER ... COL «METODO NATURA» oppure
- IL FRANCESE: I SEGRETI RIVOLUZIONANDO ... STUDIO DELLE LINGUE
- oppure LATINO: LINGUA LATINA SECUNDUM ... RATIONEM EXPLICATA.

(Indicare una lingua: quella ... Vi interessa).

Nome . . . . . .
Cognome . . . . . .
Via e N . . . . . .
Località . . . . . N di prov . . . . . .

L'insegnamento della lingua col METODO NATURA è regolarmente autorizzato dal Ministero della Pubblica Istruzione.

Borse economia e finanza

L'indice è salito in cinque sedute da 69,76 a 71,52

Settimana tutta al rialzo con un guadagno del 2,50 %

Il vivace risveglio della Borsa è un riflesso dell'andamento degli altri mercati europei - Intensi gli scambi, specialmente nelle ultime due sedute, della «risposta premi» e «riporti» - Per l'imminente emissione di obbligazioni «Piano Verde» 6 % è previsto un ottimo [illegible]

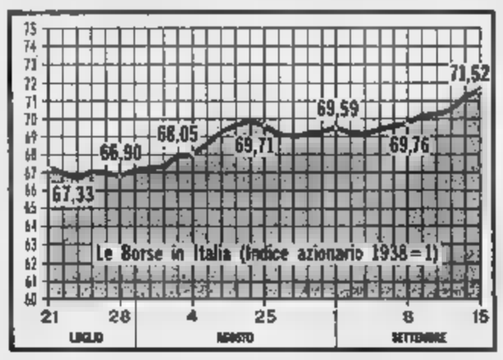

Finalmente un po' di sole anche per le Borse italiane. Con una serie ininterrotta di riunioni positive — ben otto per la precisione — l'indice è progredito del 2,9 per cento.

Se si considera solo la settimana in corso, i guadagni sono dell'ordine del 2,5 %. L'indice infatti passa da 69,76 di venerdì 8 a 71,52 del 15. Superata d'un balzo «quota 70», siamo ora non molto lontani dal massimo dell'anno, raggiunto il 25 gennaio con 75,71.

Quali i motivi più appariscenti di questo sostanzioso risveglio?

I forti ricuperi delle altre Borse europee sono alla base di questa favorevole fase dei nostri mercati mobiliari. Con Londra, Zurigo, Francoforte, Parigi, Amsterdam, Bruxelles a limiti che non trovano precedenti negli ultimi anni, è naturale che gli investitori più qualificati prendessero in esame anche la Borsa italiana. I primi acquisti di dall'estero misero subito in luce una situazione tecnica rigida: il flottante è molto limitato, ma i prezzi si erano ancorati su di un fondo solido, o, quanto meno, stabile. Molto ridotte le posizioni speculative, controbilanciate in buona parte da alcune posizioni al ribasso.

Il mercato si è mosso lentamente: troppe volte gli operatori professionali si erano lanciati in movimenti, che in breve tempo si erano dimostrati veri e propri fuochi di paglia. In tal modo, l'attuale rialzo ha potuto iniziarsi senza quelle spettacolari esagerazioni che avevano falsato le riprese degli ultimi anni.

Acquisti di titoli solidi, considerati «di cassetta», hanno messo in evidenza alcuni settori come gli assicurativi e gli immobiliari, che erano maturi per opportuna rivalutazione. Ma qui le iniziative sono dilagate, prima su altri valori a scarso flottante, poi a macchia d'olio su tutto il listino. Proprio in occasione delle scadenze tecniche di giovedì (risposta-premi) e venerdì (riporti a fine ottobre), il mercato ha visto intensificazione di lavoro. Vi erano alcune affrettate ricoperture per qualche titolo troppo sacrificato negli ultimi tempi, acquisti veri e propri di operatori che non volevano attendere l'inizio del borsistico, nella tema di vedere il mercato «partire» in quell'occasione. Inoltre la speculazione ha ripreso un po' di coraggio e si è lanciata in iniziative, come si può desumere dal risveglio del settore dei premi e dall'aumento dei «dont», salito a pochi giorni or sono a livelli addirittura trascurabili.

Gli scambi sono fortemente aumentati: siamo ora attorno ai quattro milioni di azioni trattate giornalmente. Domani, in coincidenza l'inizio del ciclo operativo di ottobre, vi sarà novità: verrà infatti iscritta ufficialmente nel listino la S.A.I., che ha già visto entrate transazioni fuori mercato e prezzi crescenti, segnando venerdì un massimo di mila lire. Rumianca, Agricole Ligure Lombarda, Risanamento, Iniziative Ind. Comm., Rossari e Mondadori saranno trattate ex dividendo.

Intenso lavoro anche settore reddito fisso. L'offerta al pubblico di 153 miliardi di obbligazioni «Piano verde» 6 %, che avrà inizio mercoledì 20, ha messo in moto tutta serie di arbitraggi e sforzo degli interventi equilibratori è cospicuo.

In ogni caso si prevede per il «Piano verde» un ottimo successo di sottoscrizioni. Con tutta probabilità avrà una chiusura immediata delle prenotazioni e si renderà indispensabile un riparto.

Renato Cantoni

Reddito attuale di alcuni valori

Azioni	Rend. %
Finsider	6,31
Centrale	5,34
Stet	5,27
Generali	0,97
Viscosa ord.	2,95
Italsider	5,24
Marelli Ercole	5,02
Fiat ord.	3,50
Montedison	4,47
Sip	5,89
Imm.	5,25
Italcementi	3,59
S.p.A.	2,54
Olivetti priv.	2,37

NB. — Il calcolo viene effettuato tenendo conto dell'ultimo dividendo e preannunciato.

Obbligazioni	Rend. %
B. T. '71 5%	5,09
Op. Pubbl. 6%	6,25
Imi XVIII 6%	6,11
Icipu (vent.) 6%	6,27
Eni S. VII 5,5%	5,91
Iri 1963 5,5%	6,00
Fiat 5,5%	5,93
Edison 5,5%	5,98
Catini '62 5,5%	6,02
Casse Milano 5%	5,26
S. Paolo 5%	5,18

NB. — Il reddito è calcolato sul corso attuale del titolo e a [illegible]. Per i non si tiene conto dei premi.

NOTE DI AGRICOLTURA

Buona la produzione delle bietole da zucchero

Si prevedono milioni di quintali di raffinato, quantità pari al fabbisogno nazionale - Il ritardo della raccolta ha causato danni ai produttori

La bietola da zucchero ha sempre interessato agricoltori delle classiche ed anche per questa coltivazione si sono fatti progressi sensibili, sia nella ricerca della varietà, sia nella tecnica della semina, del diserbo e della meccanizzazione.

La superficie coltivata a bietole è di circa 300.000 ettari (nel 1967 pare 320.000) con una produzione che si aggira sui 110 milioni di quintali, pari a circa 13 milioni di quintali di zucchero, al fabbisogno nazionale oscilla sui 12,8-13 milioni di quintali. Per incoraggiare la produzione, gli organi direttivi del Mercato Comune hanno accettato la proposta italiana di dare un contributo particolare di adattamento fino al .

In questi giorni nelle zone bieticole è in pieno svolgimento la raccolta e la consegna agli stabilimenti, i quali non sempre hanno le attrezzature sufficienti per il rapido smaltimento del prodotto. Quest'anno, in seguito alla vertenza gli addetti agli zuccherifici, la raccolta è stata ritardata di 15-20 giorni, conseguente danno per i produttori, poiché bietole, in seguito alla siccità di luglio ed alle piogge di metà agosto, hanno «ricacciato», ed hanno avuto retrogradazione del contenuto zuccherino. Inoltre si avrà un ritardo nelle semine del grano, poiché questo cereale succede alle bietole e quindi parte del terreno sarà libero verso fine di ottobre.

Il prezzo che percepiscono i produttori è di 77 a grado zuccherino per merce franca allo stabilimento e rimborso delle spese di trasporto. Il prezzo è uguale a quello scorso anno. Nella zona di Alessandria il segretario dell'Associazione provinciale bieticoltori, Giacchazzi, che la gradazione media delle bietole della piaga si aggira sui 13,5 gradi zuccherini e che la produzione per ettaro è soddisfacente e pari a quintali e oltre. In Piemonte la produzione complessiva di bietole è di circa 2.300.000 quintali.

Nella coltivazione questa pianta si impiegano molti monogermi e circa metà sementi è di provenienza straniera. L'andamento dell'annata è stato discreto.

Si sono avuti modesti attacchi si sono notate, in modo irregolare ed a chiazze, stazioni di rhizoctonia, fungo che colpisce la radice al colletto o all'apice.

Questa coltivazione industriale può fornire buoni risultati economici con l'adozione di accurata preparazione terreno, adatte ti selezionate, concimazioni appropriate, semine a giusta distanza con regolari investimenti, diserbo, impiego mezzi meccanici per la raccolta. Anche per le macchine diradatrici si stanno facendo prove sperimentali per perfezionarle.

I prezzi del Mec per la stati fissati in L. 1221,87 quintale di bietole, titolo base % di zucchero, media nazionale si aggira sui 14,5-15 gradi.

Carlo Rava

Nazionalizzata in Algeria l'illuminazione pubblica

Algeri, 16 settembre.

La compagnia francese che gestisce l'illuminazione pubblica per l'Algeria è stata posta il controllo algerino. Un funzionario statale assumerà l'amministrazione della ditta.

(Agenzia Italia)

La media Dow Jones degli industriali a Wall Street è salita da 907,54 a 933,48

Wall Street al nuovo massimo del 1967 in cinque riunioni di continui progressi

Attività intensa: 54 milioni di azioni scambiate - Lo sciopero alla Ford non ha avuto sensibili ripercussioni sul mercato, influenzato invece dalle notizie favorevoli sull'economia del Paese

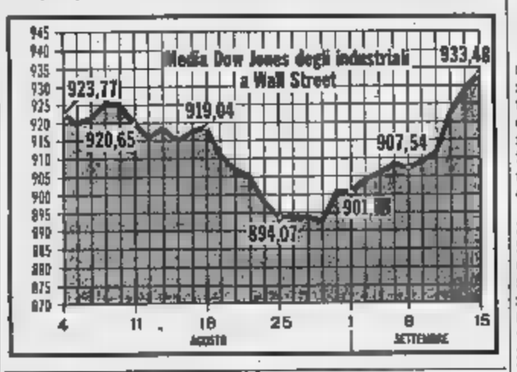

(Nostro servizio particolare)

New York, 16 settembre.

La Borsa di Wall Street è tornata questa settimana ad un altissimo livello di attività, con un totale di 54 milioni di azioni trattate e media giornaliera di 10.800.000. In cinque sedute di continui progressi, l'indice Dow Jones titoli industriali, è salito da 907,54 a 933,48 (nuovo massimo per il 1967), con un guadagno di 25,94 punti, pari al 2,85 per cento. Fermi i ferroviari che passano da 260,38 a 261,42.

Le riunioni di mercoledì e di giovedì sono state le migliori, per l'intensità degli scambi e per i rialzi registrati.

Le preoccupazioni di carattere monetario, riaccese da voci di un possibile abbandono della copertura del dollaro, e lo sciopero dell'industria automobilistica non sembrano impressionato il mercato. Questo invece è stato influenzato dalla riduzione della disoccupazione in agosto, dalla maggiore attività edilizia, dall'aumento delle vendite al dettaglio, e dai favorevoli rendiconti trimestrali di numerose società.

La domanda si è accentrata soprattutto sui valori a grosso taglio, che costituiscono il campo riservato ai grandi investitori professionali e istituzionali; il mercato ha seguito il movimento.

Zurigo da 225,1 a 221,7

(Nostro servizio particolare)

Zurigo, 16 settembre.

(i.) Un'improvvisa inversione di tendenza ha bruscamente interrotto il movimento di rialzo, che durava da oltre due mesi. L'indice generale di Borsa è sceso da 225,1 venerdì 8 settembre a 221,7 ieri, una perdita dell'1,50 per cento.

Chiuso lunedì per festività locale, il mercato ha ripreso il lavoro martedì in un'atmosfera animata, che non lasciava prevedere la reazione successiva. Mercoledì una forte vendite, provocata precedenti forti rialzi quotazioni e dall'annuncio di un rallentamento nel tasso di espansione della produzione industriale, non trovava facile contropartita. Lo stesso accadeva giovedì. Ieri, in un ambiente rasserenato e vivace, sono stati conseguiti notevoli ricuperi.

Francoforte 124,19 (120,67)

(Nostro servizio particolare)

Francoforte, 16 settembre.

(m.) Ancora una settimana (la terza consecutiva) di buoni affari e di prezzi in rialzo. Ha influito favorevolmente sulla Borsa la relazione di agosto della Banca federale, secondo cui i recenti sviluppi della congiuntura sono incoraggianti e tali da far presumere che la fase di stasi dell'economia nazionale sia terminata. L'indice dei valori industriali è passato nella settimana da 120,67 venerdì 8 settembre a 124,19 di ieri, con un aumento del per cento circa.

Parigi migliora del 5 %

L'indice è salito da 96,1 a 100,9

(Nostro servizio particolare)

Parigi, 16 settembre.

(c.) Le migliori disposizioni manifestatesi alla fine di luglio e scorsa hanno trovato conferma sin dall'apertura di lunedì, e sono proseguite nelle altre riunioni. I rialzi piuttosto contenuti nelle prime giornate si sono ampliati nella seconda parte della settimana. L'indice dei valori francesi ha chiuso ieri a 100,9, contro 96,1 dell'8 settembre, con un progresso pari al cento.

Siamo così nove decimi di punto di sopra della base 100, assunta come indice delle quotazioni del dicembre 1968.

Fra i maggiori aumenti della settimana da notare, in primo luogo, quelli settore elettrico ed elettronico, con Cge 417 a 450; Machines Bull da 60½ a 69½; del settore automobilistico, Citroën e a 134 e Michelin da 677 a 710.

Londra da 492,6 a 492,8

(Nostro particolare)

Londra, 16 settembre.

(b). Debole nelle prime tre riunioni della settimana, il mercato si è ripreso brillantemente nelle ultime due, annullando le perdite iniziali. L'indice «Reuter» dei titoli industriali ha chiuso ieri a 492,8, contro 493,6 dell'8 settembre.

Lunedì e martedì, i realizzi di beneficio hanno nettamente prevalso. Mercoledì il mercato è stato negativamente influenzato dalle cifre del commercio estero, considerate deludenti, e dall'annuncio che la British Petroleum sospendeva per ora il pagamento del dividendo. Giovedì le compere riprendevano l'iniziativa, e ieri ripresa è continuata, specialmente nel settore dei titoli minerari, per voci di scoperte di nuovi giacimenti metalliferi e petroliferi in Australia.

Prezzi delle materie prime sui mercati internazionali

Londra, 16 settembre.

Rame — Il declino registrato presso la Borsa metalli, il perdurare dello sciopero dei cuprìferi negli Stati Uniti una corrente di acquisti e copertura hanno sensibilmente rafforzato i prezzi a Londra. Il disponibile chiude a 384 sterline per tonnellata (66.140 lire al q.le), contro 375½ sterline (64.676 lire al q.le) dell'8 settembre.

Stagno — Prezzi stabili malgrado il moderato volume degli scambi. Chiusure: disponibile, 1184 1/2 sterline per tonnellata (204.018 lire al q.le); consegna a 3 mesi, 1184 sterline (303.932 lire al q.le).

Piombo e zinco — Tendenza per il piombo, stabile per lo zinco. Chiusure: piombo, 61 1/2 sterline per tonnellata (14.037 lire al q.le) zinco, sterline per tonnellata (16.535 lire al q.le).

Facilitazioni fiscali agli autotrasportatori con un solo automezzo

Roma, 16 settembre.

Gli uffici competenti del ministero delle Finanze, con collaborazione degli Ispettorati compartimentali delle imposte dirette, hanno stabilito che alle imprese artigiane di autotrasporto per conto terzi, che dispongono di un solo automezzo, condotto direttamente dal titolare, coadiuvato soltanto dai propri familiari, venga classificato il reddito di Ricchezza categoria C-1.

Il provvedimento, limitato prima agli autotrasportatori con un solo automezzo di portata non superiore agli quintali, esteso a tutti autotrasportatori che terzi con automezzo, qualunque sia la portata.

Anche i redditi delle società fatto, finora classificati in categoria B, pure se ricorrevano le condizioni fondamentali previste dal citato art. 85, saranno ora cati in categoria C-1.

Le due decisioni, prese dagli organi competenti del ministero delle Finanze, interessano circa mila aziende di trasporto.

Il ministro delle Finanze, che ha dimostrato particolare sensibilità nei confronti della categoria, stato ripetutamente interessato dagli onorevoli Pella, Stella, Bima e Franzo.

Forniture all'Algeria di italiane

Algeri, 16 settembre.

Le società «Innocenti» e «Marelli» hanno firmato oggi ad Algeri, con la Società algerina siderurgia, un contratto per la fornitura di un laminatoio a caldo, che verrà utilizzato dal complesso siderurgico Annaba.

Il governo di Londra ha annunciato sovvenzioni all'industria privata

I sussidi saranno investiti nella creazione di nuove tecnologie e nel perfezionamento di quelle esistenti, per esportazioni - Il provvedimento favorirà l'occupazione - Buona l'impressione degli ambienti finanziari e industriali

(Nostro servizio particolare)

Londra, settembre.

Il governo britannico ha deciso sovvenzionare alcuni settori dell'industria privata in cui l'aumento della produzione è rallentato dall'insufficienza dello sviluppo tecnologico. I sussidi dovranno essere investiti nella creazione di nuova tecniche o nel perfezionamento di tecniche esistenti, al diretto di le esportazioni.

L'annuncio è stato dato ieri dal ministro della Tecnologia, Wedgwood Benn, in discorso pronunciato a Cambridge. Il ministro ha precisato che *«la ricerca dovrà maggiormente orientata lo sfruttamento commerciale, con il ricorso ad un maggior numero di laureati e scienziati nella progettazione, nella produzione e nella vendita».*

La decisione messa atto «entro pochi mesi». *«La Gran Bretagna* — egli ha detto — *spende molto di più degli altri paesi europei del Giappone nella ricerca e nello sviluppo, ma ottenere un adeguato aumento della produzione e dell'esportazione, il motivo è che finora noi ci siamo limitati ad applicare ricerca e sviluppo principalmente alle industrie collegate alla difesa, trascurando un'ampia parte delle industrie civili».* Wedgwood Benn ha concluso che con questi sussidi verrebbe sferrato anche un «forte colpo» alla crescente disoccupazione.

La notizia è stata accolta favorevolmente sia negli ambienti finanziari sia in quelli sindacali. *«Questa decisione* — ha scritto il «Times» — *è un tentativo di conciliare il risanamento della bilancia dei pagamenti e superamento dell'attuale fase di moderazione economica».* La politica controllo dei salari e degli stipendi continua a avversata dagli operai. Da una settimana in corso uno sciopero non ufficiale alcuni gruppi ferrovieri, e per lunedì è annunciato uno sciopero, ch'esso ufficiale, di 12 mila portuali a Liverpool, che dovrebbe paralizzare l'intero porto.

e. c.

PRETURA DI ACQUI

Con sentenza del Pretore di Acqui Terme in data 21-10-1966, parzialmente dal Tribunale di Acqui Terme 6-6-1966, rigettato ricorso per Cassazione con sentenza 3-7-1967, BERTOLANI Enrico nato a Genova il 27-9-1918, residente Acqui Terme, via S. Lazzaro n. 7 fu condannato alla pena di L. 40.000 di multa per il reato di cui all'art. 498 C.P. per essersi arrogato la dignità ed il grado accademico di dottore in medicina e chirurgia qualificandosi come laureato nel giornale «Le Gazette» di cui era direttore ed in altre occasioni.

In Acqui Terme a partire, quanto meno, da epoca anteriore al gennaio 1965

Ordina la pubblicazione sui giornali «La Stampa» di Torino e «L'Ancora Acqui Terme».

estratto conforme all'originale.

Acqui Terme, li 12-9-1967.

Il Cancelliere Capo Dirigente

TRIBUNALE DI TORINO

VENDITA DI IMMOBILI CON INCANTO

Nella esecuzione n. 223/65 C/Fallimento VENEER TRADING.

Il giorno 10 ottobre 1967 alle ore 11 avanti al dr. Fornelli Domenico si procederà alla vendita con incanto in unico lotto dei seguenti beni immobili: in Genova, via Pio V n. 21 alloggio posto al 5° piano della consistenza di cinque camere e servizi, unitamente a cantina.

Prezzo base L. 15.300.000.

Aumenti minimi L. 200.000.

Deposito e spese L. 3 milioni 300.000 da depositarsi almeno un'ora prima dell'incanto.

Versamento del prezzo entro giorni 60 dall'aggiudicazione.

Per informazioni rivolgersi alla Cancelleria del Tribunale, ed al curatore del Fallimento avv. Perricone. Telefono 544,733.

Il Cancelliere VERCELLI

[illegible]

Ecco il ravvaio della in oro avente legale della Repubblica Mali.

L'emissione è di soltanto due serie in tutto il mondo e la disponibilità per l'Italia è molto limitata.

Dette serie sono formate da 5 differenti valori: Fr. 100 - 25 - 10, vengono coniate in Svizzera sotto il diretto controllo delle Autorità competenti reperibili presso tutti Istituti Bancari e Cambiavalute.

Trasformatori non infiammabili

In caso di fulmini di incendi, i trasformatori in «Apirolio» non s'infiammano. Auspicabile una maggior diffusione anche in Italia dell'«Apirolio» prodotto dalla Caffaro.

Anche in viene prodotto sin dal 1938 liquido sintetico ininfiammabile per trasformatori, denominato «Apirolio». Tale prodotto sostituisce egregiamente l'olio minerale, ed è largamente diffuso all'estero, ma molto poco usato in Italia: il consumo francese, per esempio, è quadruplo di quello italiano.

La produzione italiana lizzata dalla Soc. di Milano viene in larga parte esportata. Le migliori industrie elettromeccaniche italiane producono pure trasformatori in Ap ma la loro produzione destinata soprattutto all'esportazione.

Il costo di un'installazione con «Apirolio» è circa uguale a quello con minerale; infatti, mentre il costo dell'«Apirolio» è maggiore quello degli oli minerali, tale differenza è compensata dai risparmi che si ottengono nell'assieme: si economizza spazio, rame, opere murarie, manutenzione, e quelle misure di sicurezza che riducono i pericoli dati dagli oli minerali senza tuttavia eliminarli.

le assicurative Incendio R.I. tengono conto del minor rischio nel d'impiego Apirolio in luogo di olio minerale, e diff è rilevante.

Una diffusione dell'impiego di Apirolio aumenterebbe notevolmente la sicurezza personale degli impianti.

CASSA PROVINCIALE DI MALATTIA PER GLI ARTIGIANI DI TORINO

AVVISO

La Cassa Mutua Provinciale di Malattia per gli Artigiani, a seguito dell'accordo con l'Ordine Provinciale dei Medici, erogherà l'assistenza medico generica nella forma diretta a partire dal 18 settembre 1967.

I mutuati possono ritirare le istruzioni il libretto prestazioni (valido per n. 10 visite e previo versamento di L. 2.000) agli sportelli della Cassa Mutua - Galleria San Federico 54 - Torino, o presso le Sedi degli Uffici zonali nella provincia.

Il Presidente ANGELO VERGNANO

Cambridge, School of English Turin Via Principe Amedeo 29 - Telefono 31.040

Iscrizioni aperte per corsi di principianti, Lower, Proficiency. Traduzioni e dettato per universitari. Corsi pomeridiani per ragazzi, metodo particolare. Tutti insegnanti madre lingua. CORSO INTENSIVO MATTINA 15 ore alla settimana.

INFORMITALIA

Istituto Naz. Informazioni Controlli, indagini, infedeltà. Esito Corso Vittorio Emanuele 107 - Telef. 511.024 - TORINO

CONSORZIO DI CREDITO PER LE OPERE PUBBLICHE

ENTE DI DIRITTO PUBBLICO

Costituito con Decreto Legge 8 settembre 1919, n. 1627, convertito nella Legge 14 aprile 1921, n. 488

CAPITALE L. 10.200.000.000 - RISERVE VARIE L. 48.748.052.923

partecipanti capitale:

DEPOSITI E PRESTITI - ISTITUTO NAZIONALE ASSICURAZIONI - ISTITUTO DELLA PREVIDENZA SOCIALE - ISTITUTO DI

SEDE IN ROMA

OBBLIGAZIONI 1967 - 1987 6 %

SERIE

"PIANO PER LO SVILUPPO DELL'AGRICOLTURA,,

VI EMISSIONE PER 153 MILIARDI DI LIRE

DI 6 PER IMPORTI 100 LIRE DI CAPITALE NOMINALE

RENDIMENTO: 6,60%

ESENTI DA QUALSIASI TASSA IMPOSTA PRESENTE FUTURA

Perfetto alle cartelle di credito comunale e provinciale emesse dalla Cassa Depositi e Prestiti, assimilate alle cartelle fondiarie ed ammesse di diritto alle quotazioni di borsa

Ammortizzabili entro il 1 Luglio 1987 esclusivamente con rimborso pari mediante sorteggio annuale. I portatori potranno incaricare il Consorzio del servizio di verifica gratuita delle singole estrazioni. Pagamento semestrale degli interessi

GODIMENTO 1° LUGLIO 1967

Il pagamento degli interessi ed il rimborso del capitale del mutuo di contropartita concesso al Ministero del Tesoro sono garantiti per legge stanziamenti annuali specificatamente destinati e vincolati allo scopo, nel bilancio dello Stato.

LE SOTTOSCRIZIONI SI DAL 20 AL 28 1967,

salvo chiusura anticipata a riserva di riparto, presso tutti gli sportelli delle Casse di Risparmio, delle banche ed istituti di credito, delle banche popolari e delle casse rurali e artigiane.

Il «Radiocorriere» risponde ai quotidiani romani

La tv assorbe il 13 per cento dell'intera pubblicità italiana

Secondo il settimanale della Rai, nel 1966 [illegible] una [illegible] globale di [illegible] miliardi, i giornali (tutte le riviste e [illegible] i quotidiani) ne hanno incassato 127, [illegible] la Rai-tv quarantadue - L'azienda televisiva ne vuole una parte [illegible] oppure chiede di aumentare il canone - In Inghilterra, dove il [illegible] è inferiore al nostro, la BBC non destina [illegible] minuto alle trasmissioni pubblicitarie

(Nostro servizio particolare)

Roma, 16 settembre.

In un articolo sul «Radiocorriere», la Rai-tv replica oggi ai quotidiani che ieri hanno rinnovato i loro attacchi contro il proposito dell'azienda radio-televisiva di aumentare le trasmissioni pubblicitarie per incremen- [illegible] gli introiti. La Rai-tv afferma che su una [illegible] pubblicitaria globale [illegible] 200 miliardi nel 1966, la stampa ne ha incassato 127 [illegible] la Rai-tv 42. La televisione, da sola, cioè [illegible] la radio, ha incassato il 13 per cento della spesa pubblicitaria globale, mentre, secondo il «Radiocorriere», [illegible] percentuale sarebbe del 14,5 in Germania dove viene adottato lo [illegible] sistema misto canone-pubblicità adottato in [illegible] (non vengono però riportati i dati della Finlandia, della Svizzera, dell'Austria, dove pure è praticato il sistema misto).

Nel biennio 1966-1967, [illegible] pra secondo il giornale della Rai-tv, la stampa avrebbe aumentato di 45 miliardi i suoi introiti [illegible] l'azienda di soli [illegible] miliardi. [illegible] aggiunge che la Rai-tv non sfrutta interamente il tempo che [illegible] legge la consentirebbe di dedicare alle trasmissioni pubblicitarie, cioè il 5 per cento [illegible] programmi, elevabile [illegible] no all'8 per cento in casi [illegible] particolari necessità di bilancio. Il tempo sfruttato per [illegible] pubblicità sarebbe oggi soltanto il 3,5 per cento di quello complessivo delle trasmissioni.

Il «Radiocorriere» afferma che [illegible] richiesta [illegible] pubblicità alla Televisione superano il migliaio, mentre attualmente vengono soddisfatti in un anno soltanto 387 utenti, e si fa portavoce delle «giuste esigenze» di coloro che vogliono [illegible] tv a scopi pubblicitari, [illegible] ma tener conto che vasti settori dell'opinione pubblica, a tutti i livelli (parlamentari e gruppi politici anche [illegible] maggioranza, cultori [illegible] scienze sociali, pedagoghi), sono contrari alla pubblicità televisiva giudicata «diseducativa». Tali critiche sono state rinnovate proprio ieri dai quotidiani [illegible] capitale, [illegible] l'osservazione che [illegible] Rai-tv dovrebbe prendere esempio dall'Inghilterra dove la BBC, che riscuote un canone, non fa pubblicità.

Nell'ultima parte, il «Radiocorriere» rileva che il canone pagato in Italia (12 mila lire all'anno) è «inferiore a quello di ogni altro ente radiotelevisivo in Eu- [illegible] a» e che inferiore è pure il numero dei dipendenti della Rai-tv rispetto agli altri enti. In conclusione, si auspica che «l'interessamento del governo tenga conto sia della esigenza di tutelare la libertà [illegible] stampa sia i giusti interessi della Rai-tv che vuole migliorare i programmi e corrispondere all'attesa degli inserzionisti pubblicitari».

In quest'ultima frase, secondo interpretazioni diffuse ufficiosamente dalla [illegible] Rai-tv, si adombrerebbe la possibilità che la stessa azienda radiotelevisiva chieda al governo di aumentare, [illegible] pure [illegible] poco, i canoni di abbonamento alla radio e alla televisione, senza premere per [illegible] allargamento eccessivo delle trasmissioni pubblicitarie.

f. d. l.

Esaminata [illegible] produzione [illegible] i prezzi [illegible] petrolio

A Roma, durante la conferenza [illegible] Paesi esportatori

(Nostro servizio particolare)

Roma, 16 settembre.

(ar. ba.) La conferenza dell'Organizzazione dei Paesi esportatori [illegible] petrolio (Opec) è proseguita oggi, sempre [illegible] porte chiuse, [illegible] dei saloni dell'albergo Excelsior. Alla seduta inaugurale di ieri e alle due riunioni odierne ne seguirà una quarta [illegible] mattina.

Il presidente di turno, [illegible] Kamel, direttore generale [illegible] petroli [illegible] Qatar, ha dichiarato stasera che [illegible] otto Paesi membri dell'Opec hanno [illegible] varato all'unanimità una [illegible] la quale sollecitano le compagnie petrolifere internazionali a sospendere la prassi degli sconti sulle «royalties».

In relazione al diminuito prezzo del petrolio sui mercati mondiali, le compagnie hanno ottenuto, negli ultimi sei anni, degli sconti [illegible] Paesi produttori del [illegible] Oriente: si tratta [illegible] sconti variabili oscillanti fra un massimo del 12,5 per cento (toccato nel 1963) e l'attuale 8,5 per cento. I Paesi [illegible] l'Opec [illegible] approfittare della presente crisi dei trasporti petroliferi mondiali per consolidare a loro vantaggio, in via permanente, le maggiorazioni di costi degli ul[illegible]i [illegible]. A farne le spese dovrebbero essere le compagnie concessionarie; questo proposito appare evidente [illegible] si consideri che lo stesso Kamel ha espresso, a nome degli otto Paesi, l'auspicio che i prezzi finali del petrolio restino immutati [illegible] livello degli anni scorsi.

Secondo voci attendibili la conferenza intende affrontare una questione [illegible] meno spinosa, quella del contingentamento [illegible] produzione in base al criterio automatico delle riserve accertate. In altre parole, ogni Paese membro dell'Opec dovrebbe impegnarsi a produrre annualmente un quantitativo di greggio non superiore ad una certa percentuale del totale estraibile. Questo costituirebbe una limitazione dell'offerta e faciliterebbe la politica mirante all'aumento delle «royalties».

Perché il contingentamento risulti efficace occorre naturalmente che sia applicato [illegible] rigore da tutti i grandi Paesi esportatori, [illegible] che — almeno in base alle esperienze passate — è lecito dubitare.

Davanti al Tribunale di Ivrea

A giudizio il medico accusato di concussione

Arrestato nel febbraio scorso ottenne la libertà provvisoria - Avrebbe preteso somme illecite per concedere l'abitabilità nei nuovi alloggi - Il p[illegible]o entro ottobre

(Dal nostro corrispondente)

Ivrea, 16 settembre.

Il dott. Domenico Fusco, di 57 anni, già medico condotto [illegible] Consorzio intercomunale di Banchette, Favone, Salerano e Samone, è stato rinviato a giudizio dinanzi al Tribunale di Ivrea a conclusione dell'istruttoria condotta con rito sommario per l'accusa di [illegible] e di corruzione. Il professionista [illegible] stato arrestato il [illegible] febbraio scorso [illegible] mandato [illegible] cattura spiccato dal Procuratore della Repubblica dott. Pulcini, il quale aveva condotto un'inchiesta sul suo operato. Il dott. Fusco aveva successivamente ottenuto la libertà provvisoria.

Originario di Crispano (provincia di Napoli), il dott. Fusco era giunto nel Canavese nel '42, conquistando in breve [illegible] simpatie di moltissime persone; le sue prestazioni venivano richieste anche da molti ammalati residenti in comuni lontani dalla sua condotta.

Fu soltanto nel 1961, quando per le conseguenze della facile congiuntura economica [illegible] registrò l'enorme sviluppo urbanistico di Borgo Nuovo di Banchette (il piccolo comune passò in breve da [illegible] a 3400 abitanti) che sul conto del dott. Fusco cominciarono a circolare le prime indiscrezioni e alcuni privati sollecitarono inchieste prendendo in particolare [illegible] spunto [illegible] situazione igienico-sanitaria del quartiere.

Il dott. Domenico Fusco

Lo scorso anno infine il nome [illegible] medico [illegible] [illegible] al centro di un'inchiesta pro- [illegible] dall'autorità superiore sulle scuole sorte a Borgo Nuovo e ubicate in locali, ritenuti «antigienici»; ricavati al piano terreno d'un grande condominio, «La perla», di proprietà dello stesso Fusco, il quale [illegible] rilasciato a suo tempo i necessari documenti di abitabilità [illegible] di igiene.

L'inchiesta penale, a quanto pare, non ravvisò alcuna irregolarità, ma l'inchiesta amministrativa condotta dal- [illegible] prefettura si concluse con il rinvio degli atti, per [illegible] petenza, all'esame del pretore di Ivrea.

In seguito ai nuovi interro- [illegible]ri disposti dal dott. Gumina affiorarono le altre responsabilità del medico. Più d'un privato denunciò che il dott. Fusco pretendeva somme illecite per concedere permessi di abitabilità nei nuovi alloggi.

Secondo le dichiarazioni di alcuni testi, il medico pretendeva personalmente il pagamento di diritti abbastanza elevati (oltre 200 mila lire), eludendo [illegible] legge secondo la quale tali diritti vanno pagati in rapporto alle dimensioni dell'alloggio e poi divisi fra il medico, il tecnico e il Comune.

L'inchiesta accertò anche che il dott. Fusco, il quale svolgeva pure [illegible] mansione di medico dell'Inam, pretendeva il pagamento per visite [illegible] gulte a carico dell'ente mutualistico. Di qui l'accusa di corruzione in atti d'ufficio.

Il rinvio a giudizio del dott. Fusco dovrebbe precedere [illegible] poco [illegible] processo. Il dibattito dovrebbe avvenire [illegible] oltre il mese di ottobre.

r. a.

[illegible] Casale [illegible]

Giovane operaia, ex miss Pontestura uccisa da un camion mentre va al lavoro

La vittima, [illegible] anni, era giunta in motoretta nel capoluogo del Monferrato - Si è schiantata contro un autocarro che stava svoltando - Tragico destino: [illegible] domani la ragazza avrebbe lasciato il motociclo per raggiungere Casale con l'autobus

La ventiduenne Sandra Rossi morta ieri a Casale

(Dal nostro corrispondente)

Casale, 16 settembre.

Una [illegible] di [illegible] [illegible] perso la vita stamane [illegible] un incidente stradale accaduto sulla circonvallazione ovest della città. Sandra Rossi, residente [illegible] Pontestura, ove risiede in via Casale 9 [illegible] il padre, dipendente d'una fornace e la [illegible] casalinga (un fratello, Dino, risiede [illegible] Spagna, ed è atteso entro [illegible]ni per i funerali) raggiungeva ogni giorno in ciclomotore Casale dove lavorava presso la casa editrice Marietti. La giovane [illegible] l'abitudine [illegible] arrivare assai presto in città per assistere alla Messa prima di presentarsi al lavoro.

Anche stamane, malgrado la temperatura piuttosto fredda e la fitta nebbia che gravava sulla zona, la giovane è giunta a Casale alle 5,45. Percorsa [illegible] via XX Settembre, Sandra Rossi s'è fermata al segnale di «stop», affiancandosi, probabilmente, ad un autocarro guidato dal cinquantaseienne Angelo Miatto, abitante nella frazione Vialarda.

La sciagura non ha avuto testimoni e [illegible] ha dato questa versione: «Mi sono fermato [illegible] segnale di "stop" facendo funzionare la freccia sinistra e ho lasciato passare due automezzi sulla circonvallazione del lungopò Gramsci. Quando la strada è stata libera, ho ripreso la marcia svoltando a sinistra per dirigermi verso il Po, poiché dovevo recarmi nei pressi di Chivasso. Avevo percorso [illegible] pena due o tre metri quando ho sentito un colpo sordo che proveniva dalla parte posteriore sinistra dell'autocarro.

«Ho fermato il veicolo e sono [illegible]so perché credevo vi fosse un guasto. Con raccapriccio ho visto sull'asfalto, accanto a [illegible] ciclomotore, il corpo d'una ragazza. Purtroppo ho subito constatato che [illegible] era possibile recarle alcun soccorso, poiché [illegible] poveretta era già spirata».

«Non so rendermi conto come sia accaduta la disgrazia — *ha proseguito il Miatto* —: probabilmente la giovane mi si [illegible] affiancata quando ero fermo e non si è accorta che avevo azionato la freccia per svoltare a sinistra. Può anche darsi che uno dei due veicoli ai quali avevo dato la precedenza, e che [illegible] diretto verso la via XX Settembre, abbia urtato la Rossi mandandola a sbattere contro il mio autocarro».

Compiuti gli accertamenti di legge, la salma della vittima è stata trasportata all'obitorio [illegible] nel tardo pomeriggio consegnata ai genitori.

[illegible] tragica fine [illegible] Sandra Rossi ha destato profonda impressione [illegible] Pontestura. Il destino si è accanito contro la ragazza: da lunedì, infatti, la Rossi avrebbe smesso [illegible] usare il ciclomotore per andare a lavorare e si sarebbe servita dell'autobus. Quattro anni or sono la giovane (che fra pochi giorni avrebbe compiu[illegible] ventidue anni), per la sua bellezza [illegible] comune e [illegible]nche per le sue doti morali, in occasione della festa patronale del paese, era stata eletta «Miss Pontestura», malgrado che l'interessata, di carattere serio e riservato, [illegible] più volte invitato la giuria a votare per altre [illegible] ragazze del paese.

La casa dei Rossi è stata oggi meta d'un continuo e mesto pellegrinaggio [illegible] parenti [illegible] tutti i pontesturesi, ai quali si sono uniti anche i titolari, i dirigenti e le maestranze della casa editrice Marietti.

m. v.

Sopprime la bimba di 3 mesi esasperata dai suoi pianti

Una [illegible] madre (28 anni) di Melegnano - Avrebbe percosso e stretto [illegible] piccola sotto le ascelle - Arrestata e denunciata per omicidio preterintenzionale

(Dal nostro corrispondente)

Lodi, [illegible] settembre.

Una madre [illegible] tre figli ha ucciso l'ultima nata, [illegible] appena tre mesi, in un accesso d'ira, percuotendola e sfondandole il torace. Il crimine [illegible] stato commesso [illegible] [illegible] [illegible] settembre, [illegible] soltanto oggi la madre snaturata, Angela Maria Leoni di 28 anni, residente a Melegnano, ha reso confessione ai carabinieri.

Nell'ufficio del maresciallo Valpreda dei carabinieri di Melegnano, dove era stata convocata oggi pomeriggio alle 16, per un interrogatorio, la donna è scoppiata in un pianto dirotto. «*Non volevo uccciderla; piangeva forte, non si chetava, aveva i nervi a pezzi. L'ho presa fra le mani e l'ho stretta sotto le ascelle. Non credevo di farle male*». La piccina aveva pianto ancora un po', poi [illegible] divenuta paonazza e si era [illegible] me addormentata. Soltanto un'ora più tardi la madre si era accorta che la [illegible] era morta, [illegible] aveva chiamato il medico. «*E' caduta dal lettino, l'ho raccolta, ma non respirava più*», [illegible] al sanitario.

Il certificato [illegible] morte redatto dal medico condotto poneva alcuni dubbi sulla natura [illegible] lesioni ed il Procuratore della Repubblica, dott. Francesco Novelli, ordinava una perizia necroscopica affidandola al prof. Tiziano Formaggio dell'Università [illegible] Pavia.

Il perito riscontrava alla bimba una frattura costale, lesione che [illegible] poteva esser messa in relazione [illegible] una caduta [illegible] lettino. La madre veniva sottoposta ad una serie di interrogatori.

Secondo quanto la donna ha detto, la piccola, a nome Carla, era nata l'11 giugno e il 20 agosto era accidentalmente caduta da [illegible] divano dove stava ri[illegible] Nel- [illegible] caduta aveva riportato un grave trauma cranico per cui [illegible] [illegible] ricoverata [illegible] Policlinico [illegible] Milano con prognosi riservatissima; dopo lunghe cure la bimba era stata dimessa, il 7 settembre, ormai in v[illegible] di guarigione.

Nel pomeriggio [illegible] 9 settembre la madre, non [illegible]tando più il pianto prolungato della bimba, ancora sofferente, la percuoteva duramente, uccidendola.

La donna, dopo la confessione, è [illegible]ata trasferita alle carceri di Lodi e denunciata all'autorità giudiziaria per omicidio preterintenzionale.

p. c.

Bimba scambia per caramelle le pastiglie di [illegible]

(Dal nostro corrispondente)

Sanremo, 16 settembre.

(g. b.) Una [illegible] bimba di due anni, figlia [illegible] immigrati, è stata ricoverata oggi pomeriggio all'ospedale [illegible] del «Castillo» per una for- [illegible] intossicazione.

Sembra che la piccola [illegible] bia ingerito alcuna pastiglia di un sedativo trovato in [illegible] cina a scambiate per [illegible] melle. I medici l'hanno giudicata guaribile in pochi giorni.

Una [illegible] donna uccisa a colpi di bastone per rapina

(Nostro servizio particolare)

Avellino, 16 settembre.

(a. l.) Un'anziana contadina, Luisa Lauda, di 70 anni, è stata assassinata a colpi di bastone alla [illegible] nella sua casa colonica alla periferia dell'abitato di Montugna di Greci, un piccolo comune a quasi ottanta chilometri dal capoluogo.

Il crimine è stato compiuto [illegible] rapina: l'[illegible] si è impadronito di circa un milione di lire in banconote che la vittima teneva nascoste sotto un materasso di paglia. La scoperta del cadavere, disteso sul pavimento, è stata fatta da un fratello della contadina, Domenico, di 56 anni, il quale si era allontanato all'alba per condurre le pecore al pascolo. Anche l'altro fratello, Antonio di 61 anni, [illegible] momento [illegible] crimine — avvenuto nelle prime [illegible] del mattino — non era in casa.

Luisa Lauda aveva accumulato il gruzzolo dedicandosi al commercio dei latticini, [illegible] preparava essa stessa col latte di pecora. La polizia ha interrogato i due fratelli che convivevano con la vittima, ma finora nessun indizio [illegible] [illegible] [illegible] la identificazione dell'assassino.

Respinta [illegible] [illegible] del Comune

Chivasso non avrà la scuola per periti

Chivasso, 16 settembre.

Vivaci polemiche ha suscitato la notizia che il ministero della Pubblica Istruzione [illegible] respinto la domanda presentata dal Comune per ottenere l'istituzione del primo biennio della scuola per periti industriali. Il Municipio aveva messo a disposizione sulle provvisorie nei locali del Consorzio agrario, in attesa della sede d[illegible] prevista dal «piano della scuola» già approvato dalla Provincia. «*Volevamo affrettare* — dice il vice-sindaco dott. Picchioni — *l'inizio [illegible] scuola da tempo richiesta [illegible] cittadinanza di Chivasso [illegible] dei comuni viciniori. [illegible] [illegible] risposto che il ministro Gui non ha dato parere favorevole, perché i giovani avrebbero preferito l'istituto tecnico ai corsi di addestramento professionali. Ma questa scuola è chiusa da un anno per mancanza di alunni*».

Gli amministratori di Chivasso ritengono di «*avere ricevuto un torto*». La città ha [illegible] mila abitanti (negli ultimi [illegible] anni la popolazione [illegible] aumentata di 8 mila unità) e continua a ricevere circa cento immigrati al giorno.

Nell'anno scolastico '66-'67 la media di Chivasso ha licenziato 125 alunni. Ma nella zona abitano circa 5000 [illegible]zi nell'età della scuola superiore. «*Non riusciamo a capire perché si neghi a [illegible] ciò che [illegible] concesso [illegible] centri più piccoli come Susa, Avigliana, Rivarolo e Ciriè*».

[illegible] TELEFONICO:

SIP - Società Italiana per l'Esercizio Telefonico

gruppo stet società finanziaria telefonica

Sviluppo [illegible]za e traffico extraurbano nei primi [illegible] mesi del 1967

REGIONI	Numero Abbonati 31.12.66	Numero Abbonati 31.7.67	Numero apparecchi per 100 abitanti [illegible]	Numero apparecchi per 100 abitanti 31.7.67	Unità di conversazioni extraurbane sociali e miste (in milioni [illegible] unità) Primi 7 mesi '66	Primi 7 mesi '67
Piemonte	547.360	587.290	17,15	17,81	168,0	[illegible]
Valle d'Aosta	[illegible]	9.216	13,22	13,60	di cui in teleselezione 139,2	182,5
Lombardia	1.045.820	1.851.086	18,30	[illegible]	1ª Zona	
Trentino-A. Adige	60.270	[illegible]	10,83	11,18	46,7	51,4
Veneto	277.057	[illegible]	9,91	10,36	di cui in teleselezione 28,9	32,0
Friuli-V. Giulia	125.247	[illegible]	13,27	13,83	2ª Zona	
Emilia-Romagna	344.768	359.241	12,25	12,65	58,6	65,6
Marche	[illegible]	90.319	7,70	8,27	di cui in teleselezione	
Umbria	[illegible]	[illegible]	7,74	8,29	39,4	43,2
Abruzzi	51.172	53.794	5,67	6,06	3ª Zona	
[illegible]	[illegible]	[illegible]	3,26	3,52		
Liguria	341.921	[illegible]	23,29	24,27	80,4	84,4
Toscana	332.952	347.738	12,77	[illegible]	di cui in teleselezione	
Lazio	[illegible]	[illegible]	21,27	22,06	[illegible]	77,2
Sardegna	91.087	98.111	8,89	9,32	4ª Zona	
[illegible]	286.688	304.364	7,29	7,76	33,7	42,9
Puglia	[illegible]	[illegible]	5,20	5,63	di cui in teleselezione	
Basilicata	18.453	19.911	3,57	3,88	33,4	44,0
Calabria	83.213	88.133	3,81	4,17	3ª Zona	
Sicilia	283.277	298.284	7,27	7,77		
S I P	4.962.195	[illegible]	12,13	12,72	405,6	[illegible]
					di cui in teleselezione 302,5	364,5

Nel corso del 1967 si è registrato un ulteriore sviluppo del traffico extraurbano, in particolare quello sociale, che ha raggiunto un grado di automatizzazione del 90 %. L'acquisizione di [illegible] [illegible] prosegue con ritmo intenso (nei primi 7 mesi l'incremento degli apparecchi in servizio è stato uguale a quello dell'intero [illegible] 1959) specie nelle regioni del Mezzogiorno. Significativo è il progresso [illegible] Sardegna che, nei prossimi mesi raggiungerà — con notevole anticipo rispetto ai programmi — il traguardo dei 100.000 apparecchi in servizio.

[illegible] PARLATO CON PER IL TUO AVVENIRE

L'INGLESE CON IL METODO SHENKER

da anni usato presso la Nato, presso le maggiori Industrie del Nord Italia, e nei corsi per i dirigenti [illegible] aziende, consente la rapida formazione di personale bilingue per incarichi di responsabilità. I Professori sono inglesi e americani [illegible] tutti laureati. I corsi [illegible] diurni e serali. Iscrizioni già aperte.

[illegible] CENTRE, via Assietta [illegible] (c.so [illegible] Umberto) - Tel. [illegible]

NEW ENGLISH CENTRE - Via G. Casalis, [illegible] (p.zza Berolini) - T. [illegible]

L'EURO ARREDAMENTO

CENTRO VENDITE DI GENOLA - TELEFONO 0172-68.176

sulla Statale TORINO-FOSSANO-SAVONA a 59 km. da Torino, un grandioso, modernissimo complesso di dimensione europea che consiglia, [illegible] [illegible] risolve ogni problema inerente all'arredamento. Troverete il meglio dell'attuale produzione italiana ed europea e soprattutto ambientata [illegible] la vedrete a [illegible] vostra.

[illegible] ARREDAMENTO

E' tempo di pensare ad arredare la nuova casa! Ricordate che solo l'EURO ARREDAMENTO Vi offre queste possibilità:

[illegible] [illegible]' DI [illegible] SELEZIONATI [illegible] VALIDO AIUTO NELLA SCELTA DA PARTE DI ESPERTI ARREDATORI • PRECISIONE E PUNTUALITA' NELLE CONSEGNE [illegible] [illegible] CONTENUTI [illegible] AI [illegible] ACQUISTI [illegible] SOLO UNA GRANDE ORGANIZZAZIONE E' IN GRADO DI [illegible] • GRATUITA [illegible] [illegible] CILIO DVUNQUE DEGLI ARTICOLI ACQUISTATI.

L'EURO ARREDAMENTO SCEGLIE PER VOI I MIGLIORI MOBILI D'EUROPA

Continua fino [illegible] [illegible] settembre la serie delle favolose offerte speciali

APERTO TUTTI I [illegible] COMPRESI I [illegible]

ULTIME NOTIZIE

Stamani il Capo dello Stato alla Casa Bianca

I temi dei colloqui fra Saragat e Johnson

I due Presidenti discuteranno il Patto atlantico, il trattato anti-nucleare, la situazione nel Medio Oriente e il Vietnam - Hanoi (secondo il governo canadese) avrebbe fatto sapere di essere disposta ad aprire negoziati

(Dal nostro corrispondente)
Washington, 16 settembre.

I preparativi per la visita del presidente Saragat e del ministro degli Esteri Fanfani a Washington sono virtualmente terminati: alle 16,20 di lunedì l'aereo presidenziale atterrerà all'aeroporto militare di Washington, e le 17 è prevista sulla splanata erbosa di fronte alla Casa Bianca la cerimonia del benvenuto: Saragat e Fanfani, accompagnati dall'ambasciatore italiano a Washington, Egidio Ortona, e dall'ambasciatore americano a Roma, Frederick Reinhardt, saranno accolti da Johnson.

Reparti di «marines» in alta uniforme presenteranno le armi, una banda suonerà gli inni nazionali: questo genere di cerimonie negli Stati Uniti ha conservato un tono allegro e pieno di colore. Sia Johnson sia Saragat pronunceranno due brevi discorsi. Avrà inizio quindi il primo dei due colloqui politici con Johnson previsti durante la visita.

Non c'è un ordine del giorno preciso della discussione. Si è voluto lasciare all'incontro il carattere di uno scambio di vedute il più franco possibile su tutti i problemi di interesse comune italiano e americano. Ciò nonostante si sa già che gli argomenti da trattare saranno essenzialmente tre: 1) Patto Atlantico; 2) Trattato per la non proliferazione nucleare; 3) Problemi all'ordine del giorno delle Nazioni Unite e cioè essenzialmente Medio Oriente e Vietnam.

Le posizioni americane sono conosciute e sono state riaffermate in una serie di discorsi e di conferenze stampa di Johnson e del segretario di Stato Dean Rusk negli ultimi tempi: l'Alleanza Atlantica, ha detto Johnson alcuni mesi fa, deve mantenere un «delicato equilibrio tra forza e conciliazione». Gli innegabili e positivi mutamenti in corso nei paesi comunisti dell'Europa orientale, ha sostenuto Johnson esaminando l'insieme dei problemi europei, sono in larga misura la conseguenza della fermezza dimostrata dai paesi della Nato. L'Alleanza, quindi, conserva in pieno il suo valore: la sicurezza che garantisce all'Europa è la premessa essenziale al proseguimento del dialogo con l'Unione Sovietica.

Il trattato di non proliferazione nucleare è l'altra grande questione che verrà discussa tra Saragat e Johnson nei prossimi giorni. La risoluzione del problema dipende dall'esito della discussioni tecniche che sono in corso a Ginevra.

La terza questione che verrà discussa tra Johnson, Saragat e Fanfani è quella dell'Assemblea generale delle Nazioni Unite che si aprirà lunedì e che di necessità dovrà occuparsi delle due crisi del Medio Oriente e del Vietnam. Per il Medio Oriente gli americani non prevedono allo stato attuale delle cose nessuno sviluppo importante. Per il Vietnam le cose potrebbero andare in maniera diversa: gli americani sono decisi a portare l'intera questione di fronte al Consiglio di sicurezza. Goldberg, si apprende, ha lavorato in questo senso in ultime settimane. Inoltre voci secondo le quali Hanoi potrebbe essere disposta ad iniziare un negoziato.

Thant, in un discorso, ha ripetuto il convincimento che una interruzione dei bombardamenti americani contro il Nord Vietnam potrebbe condurre all'apertura di trattative. Il ministro degli Esteri canadese ha dichiarato che funzionari della commissione canadese di controllo in Indocina sarebbero stati avvicinati da esponenti del governo del Nord Vietnam, che avrebbero dichiarato di interessati alla possibilità di intavolare un negoziato. Il segretario di Stato americano Dean Rusk nella sua conferenza stampa di ieri ha detto che gli Stati Uniti invitano Hanoi a dare qualche segno concreto di queste intenzioni se esse effettivamente esistono.

Nicola Caracciolo

Polemico discorso di Malagodi al convegno dei giovani liberali

Il segretario del pli rivendica al liberalismo il merito di dato l'avvio allo sviluppo economico in Italia e di difesa la democrazia

(Dal nostro corrispondente)
Rimini, 16 settembre.

Al nono congresso della gioventù liberale, che si svolge a Rimini, ha parlato oggi pomeriggio il segretario del pli, on. Malagodi. «Vorrei ricordare di leggere — egli ha detto — *recentissima* "dichiarazione liberale di Oxford" *a quei pappagalletti democristiani e socialisti che credono di essere colti e furbi accusando il liberalismo di essere stato buono a suo tempo, non più oggi, o di essere addirittura causa di tutti i mali di tutti i tempi. Pappagalletti ottusi al fatto che la ragione d'essere dei loro partiti e dell'appellativo di democratici di cui si fregiano è nello sforzo di sostituire almeno un po' di liberalismo al dogmatismo autoritario ed oppressivo loro dottrine specifiche.*

«*Non per nulla* — ha aggiunto l'on. Malagodi — *soffrono in permanenza di complessi di inferiorità ieri verso i fascisti, oggi verso i comunisti. Al liberalismo va il merito della rivoluzione che nel corso degli ultimi secoli ha mostrato a tutto il mondo. Europa e fuori, come superare l'oppressione organizzata sistema in ogni campo e ha liberato l'Italia dalla vergogna trecento anni di servitù spirituale, miseria e di divisione*».

Malagodi ha ricordato che formidabili forze nuove scono in tutto il mondo: la energia nucleare per la pace e per la guerra; i mezzi di comunicazione di massa; la esplosione demografica. la rivoluzione nelle aspettative di benessere e di servizi pubblici; l'ordine industriale che va sostituendo in ogni luogo una società prevalentemente rurale e statica; l'accesso di molti popoli all'indipendenza. «*Tutti questi fatti* — ha aggiunto il *leader* del pli — *aprono nuove e vaste possibi di progresso umano, ma al tempo stesso favoriscono forme di oppressione e rendono possibili distruzioni quali il mondo non aveva mai immaginato*».

A suo giudizio, c'è un solo strumento per padroneggiare questa situazione: lo sviluppo progressivo in tutto il mondo di società libere, poste di cittadini «illuminati e responsabili». «*Tali società libere* — è questa la conclusione di Malagodi — *possono essere create soltanto con una devozione attiva e instancabile ai principi del liberalismo, così come esposti nel manifesto di Oxford del 1947*».

Partendo da tali concetti di fondo, la «dichiarazione di Oxford del 1967» articola le linee maestre del compito pacificatrice rivoluzionario del liberalismo nella realtà mondiale di oggi.

Stamane aveva parlato il vice-segretario del pli, on. Alberto Ferioli. **e. m.**

Per Saigon sono migliorate le prospettive per la pace

Dichiarazioni del ministro degli Esteri sud-vietnamita

Saigon, 16 settembre.

Il ministro degli Esteri sudvietnamita Tran Van Do ha dichiarato che le prospettive di negoziati di tra il Vietnam del Nord e quello Sud «*sono oggi molto migliori rispetto a pochi mesi fa*». Egli ha detto che tali negoziati potrebbero cominciare nell'anno in corso.

Do ha detto che la recente dichiarazione del *premier* nordvietnamita Phan Van Dong è leggermente diversa da quelle che l'hanno preceduta. Egli ha aggiunto che esistono diverse ragioni per cui Hanoi dovrebbe essere più intenzionata a sedersi ad un tavolo di trattative. *(A.P.)*

«La Stampa» di oggi 17 settembre 1967 è uscita in 578.350 esemplari

GIULIO DE BENEDETTI
DIRETTORE RESPONSABILE
EDITRICE LA STAMPA
Questa pubblicazione è controllata dallo Istituto Accerta mento Diffusione

In Italia 3 ospedali su 4 sull'orlo del fallimento

Il presidente dell'Associazione dichiara che in questo parecchi non pagheranno i salari ai medici ed al personale - I fornitori non consegnano viveri e farmaci - Mercoledì sarà decisa il ricorso in Tribunale contro le mutue, debitrici

(Nostro servizio particolare)
Roma, 16 settembre.

Il comitato esecutivo della Fiaro, l'associazione che raggruppa gli ospedali italiani, definirà mercoledì le modalità dell'azione legale da svolgere nei confronti degli enti mutualistici inadempienti ed il passaggio all'assistenza indiretta». Circa duemila ospedali, indipendentemente dagli interventi per recuperare le ingenti dovute dagli istituti di assistenza malattia, rifiuteranno i ricoveri senza deposito ai mutuati, ad eccezione dei casi di gravità e di urgenza previsti dalla legge. «*Ci troviamo ormai* — ha dichiarato il presidente della Fiaro, avv. Lanni — *di fronte una precisa alternativa: o chiudere o richiedere direttamente ai cittadini il pagamento del ricovero. Questa situazione l'abbiamo fatta presente e documentata più volte a tutti: uomini di governo, uomini politici, responsabili di enti, sindacati. Ora dobbiamo passare ai fatti per assicurare, nell'interesse della popolazione, la continuità delle prestazioni ospedaliere*».

Gli enti mutualistici sono debitori di circa 250 miliardi di lire. L'atteso provvedimento di risanamento dei bilanci degli istituti, ha dell'avv. Lanni, è tutti ritenuto indispensabile, ma finora non è stato reso e le amministrazioni ospedaliere sono state invitate ad attendere ancora. L'Inam e le mutue coltivatori diretti hanno liquidare in media otto mesi di rette arretrate. I 7 ospedali della provincia di Rovigo con 1500 posti-letto hanno un credito di un miliardo e seicento milioni.

Il presidente della Fiaro ha rilevato che la situazione è oltre tre quarti degli ospedali italiani è di una «gravità senza precedenti». Lo scoperto dei conti presso banche ha raggiunto il limite massimo consentito. Le ditte generi alimentari e di farmaci interrompono le forniture e non vengono immediatamente regolarizzati i debiti scaduti e più mesi. I sanitari ospedalieri minacciano azioni legali verso le amministrazioni per la parziale corresponsione degli stipendi. Diversi ospedali nel mese di settembre non pagheranno gli stipendi e i salari al personale.

Si è giunti così, nel settore ospedaliero, al «punto di rottura». Ma mano difficili, peraltro, sono le condizioni delle farmacie e dei medici, che cominciano a vantare crediti consistenti. **g. f.**

avrà i caselli sull'«Autostrada dei fiori»

Sanremo, 16 settembre.

(g. b.) L'Amministrazione comunale di Sanremo ha deciso di dotare la città di tre caselli di svincolo dell'autostrada.

ULTIME DI CRONACA

Arrestato giovane che ha rapito tre volte una ragazza «per sposarla»

E' un parrucchiere: rintracciato dai carabinieri a Porta Nuova su una spider - La giovane riconsegnata alla famiglia Altro episodio: in carcere per tentata rapina a due prostitute

Un giovane parrucchiere disoccupato che due anni rapito alcune volte (per sposarla) una ventenne, è stato arrestato ieri dai carabinieri. Si chiama Giuseppe Caprera, ha 24 anni e risiede con otto fratelli in via Saluzzo 101. Febbraio dell'anno scorso ha Elena Bottoni, allora diciottenne, che abita con il padre Domenico di 56 anni, commerciante in vini, a e a San Mauro.

I giovani hanno cominciato a frequentarsi sempre più spesso; quando i genitori della ragazza se ne sono accorti, prese informazioni sul Caprera, hanno impedito alla figlia di continuare a Ed prima fuga, il 12 ottobre Giuseppe ed Elena scompaiono per tre giorni. Quando tornano a casa Bottoni, la scelta: «*Ormai non c'è più nulla da fare* — dicono — *dobbiamo sposarci*».

Altre informazioni giovane: Domenico Bottoni scopre e disoccupato e che via su una «spider». Altro rifiuto alle nozze. E i giovani fuggono di nuovo. Il commerciante denuncia il Caprera per corruzione di minorenne e sottrazione consensuale. La vicenda continua: ennesimo e nuove affermazioni di pentimento, promesse. Ma l'11 settembre scorso Elena e Giuseppe scappano per la terza e ultima volta; e non rincasa più a casa.

La magistratura ordina allora l'arresto del giovane. I carabinieri lo scorgono in via Settembre, angolo Vittorio: il parrucchiere è alla della spider», accanto alcle Elena. Due bloccano la vettura del giovane, un carabiniere è pronto a balzare alla guida della fuoriserie. Il Caprera portato in caserma e arrestato; è riconsegnata ai genitori.

* *

L'operaio Domenico Chirco, anni, abitante a La Loggia, è stato arrestato per duplice tentativo di rapina e lesioni. Ieri sera è venuto a Torino per comperare delle medicine per la moglie malata. In via Vigliani ha incontrato una prostituta, Anna Maria Audibussio, 31 anni, strada della Campagna 3, e l'ha fatta salire sull'auto, quindi si sono appartati in un campo quasi all'angolo via Belle Comuni.

Qui, in una lite, il Chirco ha cercato di strappare la borsetta alla donna. Ne lei si è ribellata, lo ha graffiato e morsicato. In aiuto dell'amica accorreva un'altra prostituta, Rosa Lecce, 21 anni, via Terni 15, e il Chirco si avventava su di lei. Anche la Lecce urlava e si difendeva con i graffi, ma veniva gettata a terra e immobilizzata con una mano alla gola.

Accorreva una terza donna che era in quei paraggi, Maddalena Collia, 24 anni, piazza Vittorio 19. Il suo intervento la Lecce. Nel frattempo la Audibussio aveva fermato una autoradio la Volante e gli agenti catturavano l'uomo. Alle Molinette tutti erano medicati per le lesioni della zuffa. Portato in questura, il Chirco è stato arrestato.

Anna Maria Audibussio

— I ladri hanno tentato di rubare la cassaforte dell'Anfia, in corso Galileo Ferraris 61. Estranei avrebbero una saracinesca del piano terreno e hanno raggiunto gli uffici, al primo piano, per scala interna. Fatto scivolare il forziere (pesante due quintali) la rampa delle scale, lo hanno trasportato su rulli di gomma, che avevano con sé, fino accanto a una finestra. Il custode, svegliato dai rumori, è accorso e i ladri sono fuggiti. Nella cassa c'era una forte somma.

— Alfredo Brescacin, anni, Venaria, è ricoverato gravi Molinette per frattura del cranio. Verso le 15,30, percorreva in «Vespa» la strada Pianezza - San Gillio; al suo fianco c'era un amico, Vincenzo Schillaci, 19 anni, che si faceva trasportare in bicicletta tenendogli mano spalla. Nel pressi del bivio Druent, il Brescacin perso il controllo della guida e, abbandonato il mezzo a cercare di scontrarsi contro un

— Una «600» con Calogero Maurello, 36 anni, via Varazze 7, e il figlio Giuseppe, di 3 anni, e con Antonio Carlino, 16 anni, via Nizza 11, Angela Giarattano, 22 anni, Spazia 55, e Giovanna Leo, 16 anni, è uscita dal presi di Beinasco, sciandosi. Gli occupanti hanno riportato contusioni ed escoriazioni giudicate guaribili in una decina di giorni.

— Natale Vola, 52 anni, Castino di Cuneo, è deceduto ieri mattina alle Molinette per frattura cranica. Una settimana fa, mentre guidava un trattore, era investito da un veicolo che, ribaltando, lo aveva colpito al

Ritornato a il liceale fuggito: riprenderà lo studio

Giunto a Nizza ha letto «La Stampa» e si è ravveduto

Franco Foglietti, il liceale di anni fuggito da casa perché respinto agli esami di riparazione, è tornato ieri sera dai genitori, in via Passo Buole 60. Poco dopo ha telefonato lui a «*La Stampa*» per ringraziare. «Ero partito per Nizza con l'idea di raggiungere Parigi, trovare un lavoro e con i primi guadagni a Londra. Nizza ha comprato "*La Stampa*" e parlava di me, dell'angoscia dei genitori. Sono subito ripartito per Torino, per chiedere perdono e riprendere gli studi».

Sposo muore in auto subito dopo il matrimonio

L'incidente presso Caraglio - La donna è rimasta ferita

(Nostro servizio particolare)
Caraglio, 16 settembre.

(m. m.) Ferrero, un operaio di 26 anni di Busca, che si era sposato in mattinata con la ventiduenne Serafina Bottasso, da Caraglio, s'è ucciso al volante della propria autovettura mentre rientrava a casa dal pranzo nuziale. La giovane moglie che viaggiava al fianco ha riportato invece ferite non gravi e ora degente all'ospedale di Caraglio ancora ignara della tragica sorte toccata al marito.

Mario Ferrero abitava in frazione San Barnaba di Busca con i genitori e numerosi fratelli e lavorava nello stabilimento Michelin di Cuneo. Due anni fa aveva conosciuto Serafina Bottasso, che risiedeva in frazione Paschera San e Caraglio. Si erano fidanzati e oggi era giunto finalmente il giorno del matrimonio.

Le nozze erano state benedette nella chiesa di Paschera San Carlo, poi gli sposi, circondati dai familiari e dagli amici, erano partiti per San Pietro Monterosso Grana per il banchetto nuziale. La giornata era trascorsa fra brindisi e canti, in un clima di comprensibile allegria, e solo verso le 21 il convito si era sciolto. A quell'ora Mario a Serafina decisero di raggiungere la loro abitazioni ritirare le valige e partire per il viaggio di nozze.

Quattro chilometri dopo, poco prima dell'abitato di Valgrana, la sciagura. Il Ferrero, che era al volante della sua auto, si a frontalmente un altro veicolo. La collisione è avvenuta in un tratto perfettamente rettilineo. La vettura degli si scaraventata nella cunetta laterale.

I due giovani subito soccorsi: il Ferrero, che appariva gravissimo, veniva portato con un'auto all'ospedale civile di Cuneo. Aveva riportato la frattura del cranio e della colonna cervicale e altre lesioni, per cui è deceduto circa mezz'ora dopo il ricovero. Alla Bottasso, ricoverata nell'ospedale di Caraglio, i sanitari hanno riscontrato trauma cranico e ferite ed escoriazioni al viso e alle mani.

Elena Bottoni, anni

Improvvisamente è stata tolta alla sua vita esemplare di moglie devota e amatissima e di tenera mamma

Aladina Pollastrini nata Centoni

lasciando in un dolore che non avrà conforto il marito Decimo Alberto, i figli Mauro, Danilo, la nuora Maria Luisa Pastore, la Madre, le sorelle, i cognati e parenti tutti. La famiglia congiunta al Prof. Aldo Bellisma per le premurose cure. I funerali avranno luogo domenica 17 corr. alle ore 10,10 nella Parrocchia Santa Giovanna d'Arco via Ghemme 19.
— Torino, 16 settembre 1967.

Le famiglie Pastore e Bottoni con commozione prendono viva parte al dolore della famiglia per la scomparsa della signora

Aladina Pollastrini
— Torino, 16 settembre 1967.

Direzione Collaboratori e Personale delle Soc. Acna prendono viva parte al dolore del collega Mauro Pollastrini per la scomparsa della sua cara Mamma Signora

Aladina Pollastrini nata Centoni
— Torino, 17 settembre 1967.

Lola e Costantino Guerri, le zie Gigi, e i Componenti del Ristorante Pollastrini partecipano al dolore per l'improvvisa morte della tanto cara signora

Aladina Pollastrini
— Torino, 16 settembre 1967.

Italo Lauro e Fausta Pautotto, vivamente commossi, prendono parte al cordoglio dell'amico Dante e Famiglia per la grave perdita della Mamma Signora

Aladina Centoni in Pollastrini
— Torino, 16 settembre 1967.

Luigi Rustone e Famiglia partecipano al grande dolore dell'amico Mauro per la morte della Mamma Signora

Centoni in Pollastrini
— Torino, 16 settembre 1967.

Amministratore, Collaboratori e Sindaci della S.p.A. Commerciale Tubi Acciaio prendono viva parte al dolore del Rag. Dante Pollastrini per la perdita della Mamma Signora

Aladina Centoni in Pollastrini
— Torino, 17 settembre 1967.

Profondamente commossi per l'immatura scomparsa della Mamma Signora

Aladina Centoni in Pollastrini

si uniscono al grave dolore del Rag. Dante Pollastrini e Famiglia, i Dipendenti della S.p.A. Commerciale Tubi Acciaio:
Elda Dell'Oste
Rosalia Alesia
Riccardo Lebaglio
Valeria Belei
Domenico Ricciardi
Nicola Angiuli
Italo Giardina
Aldo Bontempo
Michele Mandes
Giuseppe Carri
Ubaldo Carri.
— Torino, 17 settembre 1967.

L'ACIS - Associazione Piemontese Esercenti Cinema - annuncia la dolorosa scomparsa della Signora

Aladina Centoni in Pollastrini

moglie del Cav. Decimo Pollastrini, esercente Cinema in Torino.
— Torino, 16 settembre 1967.

Partecipano al dolore della famiglia Pollastrini:
Dalmazio Pozzi
Anita Zotani
Anna Tedesco
Fam. Parlanti Biondi
Fam. Cardillo
Emilio Munno
Tina Goetta
Ramona Colombani
Rinaldo Bartolotti
Angiolina Chiavarino
Lodovico Giglio
Rosetta Di Falco
Franca Vinaccia.

Bruno Ventrapelli e famiglia prendono vivo parte al dolore dell'amico Pollastrini per la perdita della moglie Sig.ra

Aladina Centoni
— Torino, 16 settembre 1967.

Giuseppe Erba si unisce al grave lutto del Cav. Pollastrini per la scomparsa della moglie Sig.ra

Aladina Centoni
— Torino, 16 settembre 1967.

Silvia Soldani e figlio partecipano al dolore del Cav. Pollastrini per la perdita della moglie Sig.ra

Aladina
— Torino, 16 settembre 1967.

Giuseppe Filippa si associa al dolore del Cav. Pollastrini per la perdita della moglie Sig.ra

Aladina Centoni
— Torino, 16 settembre 1967.

La Soc. Nicsa e Campi Elisi si associano al grave lutto che ha colpito la famiglia Pollastrini.
— Torino, 16 settembre 1967.

Le famiglie Boria, Pia, Raimondo, Venturino, partecipano al dolore del la famiglia Pollastrini.
— Torino, 17 settembre 1967.

Dopo lunga malattia è mancato all'affetto dei suoi cari

Luigi Bergadano
di anni 58

Ne danno il triste annuncio a funerali avvenuti i figli: Maria, Francesco con rispettive famiglie, nipoti, parenti tutti. La Messa di trigesima verrà celebrata nella Parrocchia di S. Vincenza il giorno 12 ottobre alle ore 9.
— Torino, 13 settembre 1967

Erminia Ossella ved Bergadano unitamente alla Famiglia Ossella partecipano al lutto

Or pe lunga dolorosa malattia, sopportata con cristiana rassegnazione, è mancata all'affetto dei suoi cari

Teresa Bertoldo ved. Poma
di anni 82

Ne danno il triste annuncio figlitari e parenti tutti. Funerali in Coreo, oggi 17 corrente ore 9,30.
— Coreo, 16 settembre 1967.

Angelo e famiglia partecipano al grande dolore dei cari nipoti Maria e Cesare per la scomparsa della loro adorata mamma

Emilia Porcellana ved. Varesio
— Torino, 17 settembre 1967.

Nel trigesimo della morte di

Davide Barbero

la moglie con i figli e rispettive famiglie comunicano che la Messa verrà celebrata il 18 settembre alle ore 7,30 nella Chiesa della Divina Provvidenza.
— Torino, 17 settembre 1967.

Nel trigesimo della morte di

Davide Barbero

Operai ed impiegati della S.A.I.O.A. si associano al dolore del loro titolare Sig. Angelo per la scomparsa del padre.
— Torino, 17 settembre 1967

Nel trigesimo della morte di

Davide Barbero

Francesco Gazzolino e Piero Vigna con le loro famiglie sono vicini al loro collaboratore ed amico Angelo per la perdita del padre.
— Torino, 17 settembre 1967.

16-9-1946 16-9-1967
Clara Porteglio Ughetto ved. Rocchia

Il ricordo della Sua bontà e il nostro conforto. Con infinito rimpianto La ricordano figlie e generi. Santa Messa 18 settembre 1967 ore 8
— Torino, 17 settembre 1967

1944 1967
Margherita Serra n. Vaudagna

Vive indimenticabile nel cuore dei suoi cari. S. Messa martedì 19 ore 8,30 Parrocchia S. Lorenzo.
— Torino, 17 settembre 1967.

È mancato prematuramente all'affetto dei suoi cari il

Cav. Andrea Luigi Bosia

Ne danno il doloroso annuncio la moglie Rina Pia, i figli Antonio e Carla, la sorella Maria col marito cogn. Edoardo Della Pieta, suoceri, zia, cognati e parenti tutti. Funerali lunedì 18 settembre ore 10,15 partendo dall'Ospedale Mauriziano. La cara Salma verrà trasportata a Giaveno. Farà servizio apposita torpedone. Le presente à partecipazione e ringraziamento
— Torino, 15 settembre 1967.
Via Filangeri 16.

Margherita Pandino Giaglardi si unisce al dolore della famiglia Bosia per l'immatura scomparsa del

Cav. Andrea Luigi Bosia
— Torino, 15 settembre 1967.

Eugenio Pandino e famiglia profondamente colpiti prendono vivamente parte al grave lutto per la prematura scomparsa del

Cav. Andrea Luigi Bosia
— Torino, 15 settembre 1967.

Presidenza e Sindaci delle Molle S. p. A. annunciano con profondo dolore l'improvvisa scomparsa del

Cav. Andrea Luigi Bosia
Amministratore Delegato della Società.
— Torino, 15 settembre 1967.

Dirigenti, Impiegati e Maestranze delle Molle S. p. A. commossi annunciano l'immatura scomparsa del l'amministratore delegato

Cav. Andrea Luigi Bosia
— Torino, 15 settembre 1967.

Maria e Giuseppe Garelli prendono parte al dolore della famiglia per la scomparsa dell'amico

Cav. Andrea Luigi Bosia
— Torino, 15 settembre 1967.

Pia Casa di Colle e famiglia prende parte al dolore della famiglia Bosia per l'immatura perdita del

Cav. Luigi Bosia
— Torino, 15 settembre 1967.

Ilmma e Ernesto Trucchetti partecipano con dolore per la perdita dell'amico

Cav. Andrea Luigi Bosia
— Torino, 15 settembre 1967.

L'Amministratore ed i Condomini di via Pinerolo 14-16 prendono vivo parte al dolore della famiglia al

Andrea Bosia
— Torino, 16 settembre 1967.

Dino, Giovanni e Piero Zanarello partecipano al dolore di Carla e famiglia per la scomparsa di

Andrea Bosia
— Torino, 17 settembre 1967.

Si associano al dolore della cara amica Carla Piero, Graziella, Adriano, Mavi, Lisetta, Piero e Andrea, Marco, Gogo, Maurizio, Ruggero, Gianni.

Fulvio Borghetti e famiglia partecipano addolorati perdita dell'amico

Andrea Bosia
— Torino, 15 settembre 1967.

Si uniscono al dolore della famiglia gli amici:
Giuseppe e Laura Allemanno
Aldo Baltrami
Mario Bertinetti
Ubaldo Ciabotti
Bruno Ceccodoro
Adriana e Carlo Dondi
Carla e Franco Gerardi
Alberto Gamna
Vittorio e Luciana Giorgetti
Bruno Lupi
Stefano Marmorato
Carlo Molinari
Giuseppe Macchi
Renato Piacentini
Federico Piacentini
Umberto Querio
Mario Reggiori
Corrado Von Schoppenhauer.

Si associano al dolore della famiglia gli Amici del «Tennis Club 15».

Si associano al dolore della famiglia gli Amici del «Tennis Club 15».

Il Consiglio di Amministrazione, Dirigenti, Impiegati, Maestranze della Società Carviso partecipano vivamente al grave lutto che ha colpito i signori Maria e Ottavio Stevenin per la scomparsa della cara signora

Stella Stevenin
— Torino, 17 settembre 1967.

Maria e Luigi Cravetto partecipano al dolore dei signori Mario e Ottavio Stevenin.

Gervaso e Mirella Conti profondamente commossi prendono viva parte al dolore dell'amico Mario per la scomparsa della cara mamma signora

Stella Stevenin
— Torino, 17 settembre 1967.

La Presidenza e il Consiglio di Amministrazione della Valter S. p. A. partecipano con commozione al dolore dei familiari della signora

Stella Stevenin

madre del proprio alto dirigente Mario Stevenin.
— Roma, 16 settembre 1967.

Colleghi, Collaboratori e Pensionate della Valter S. p. A. prendono vivissima parte al lutto del loro compagno di lavoro e dirigente Mario Stevenin per la perdita della madre signora

Stella Stevenin
— Roma, 16 settembre 1967.

Dopo lunga malattia sopportata con cristiana rassegnazione, munita dei conforti religiosi, è mancata a Candelo

Lydia Viana ved. Molex
di anni 85

Ne danno il triste annuncio i figli Maria e Roberto, cugini e parenti tutti e la fedele Luigia Bertolotto. I funerali hanno avuto luogo giovedì scorso. Si ringraziano le persone intervenute alle esequie.
— Candelo, 17 settembre 1967.

A anni è l'anima buona e pia di

Andreina Rivarossa ved. Merlo

Addolorati ne annunciano i nipoti Salvadanego e famiglie, i cugini Corbo e parenti tutti. Funerali avranno luogo domenica 17 corr. alle ore 10 in Polonghera (Cuneo). La salma giungerà al Cimitero Generale di Torino alle ore 11,30.
— Polonghera, 15 settembre 1967.

Maria e Salvatore Carpano coi figli prendono parte al dolore della famiglie per la perdita di

Piera Umidon
— Torino, 16 settembre 1967.

Giorgio con mamma e nonna annuncia che lunedì 18 settembre alle ore 8,30 nella Parrocchia di San Bernardino verrà celebrata una Santa Messa in suffragio del suo caro papà

Clovanni Tarasco (Pasquale)
— Torino, 17 settembre 1967.

1956 21 settembre 1967
Francesco Brunero

La famiglie con accorato rimpianto La ricorda nel primo doloroso anniversario della Sua scomparsa a quanti Lo conobbero e amarono. Messa 19 settembre ore 8 Chiesa M. Soccorso Nostra.
— Torino, 17 settembre 1967.

1965 1967
Rina Isaia Bianco

Il marito la ricorda con immutato rimpianto.
— Torino, 18 settembre 1967.

17-9-1967
Valentino Remorini

Le famiglie la ricordo e parenti e amici.
— Torino, 17 settembre 1967

RINGRAZIAMENTO

Lo Studio Ing. Bertaud & Esposito di Roma e Milano esprime il suo commosso ringraziamento a tutti coloro — Autorità, Enti, Amici ed Estimatori — che hanno voluto partecipare di persona o per mezzo degli onori ultimi resi ad

Alfredo Zanardo

nel giorno delle Sue esequie
— Roma, 17 settembre 1967.

Si è spento

Eugenio Colmo in arte Colia

Disegnatore - Giornalista - Caricaturista

Ne danno annuncio a funerali avvenuti, per volontà dell'Estinto, la consorte Alda Bosso con la sorella Bianca, i nipoti e pronipoti Chiorsi, Giacosa, Zanoso; la cognata Tregnaghi Amelia ved. Perretti e famiglia, Imelda ved. Ponzio; la affezionata Ester e Vittoria. Un sincero ringraziamento vada ai Professori e Dottori Borgno, Pepino, Barbera, Filippin e Dellimonti (Garessio).
— Torino, corso Regina Margherita 101, 15 settembre 1967.

Doris, Turcia, Giulia Ericarello angosciati per la scomparsa di COLIA Lo ricorderanno sempre con accorato rimpianto.
— Torino, 15 settembre 1967.

L'Ente Nazionale Addestramento Lavoratori del Commercio prende vivo parte al dolore per la perdita del suo valoroso insegnante

Eugenio Colia

e lo ricorda con grande riconoscenza.
— Torino, 17 settembre 1967.

Thelma Retti prende affettuosamente parte al dolore di Alda per la scomparsa del caro e grande Amico COLIA.

Tino e Gede Blumenthal, profondamente colpiti, partecipano al grande dolore per l'improvvisa scomparsa dell'Amico

Prof. Eugenio Colmo Colia
— Torino, 17 settembre 1967.

Cristianamente è mancata all'affetto dei suoi cari

Margherita Audenino ved. Zucca

Ne danno annuncio il marito Italo, le sorelle Teresa Audenino ved. Chaliier, la cognata Ester con il marito Guido Barbera, i nipoti tutti e gli affezionatissimi Luigi Verbena Ravel e Maria Verbena Negri ved. Bosia. Un particolare riconoscente grazie al chirurgione Dott. Mario Giacchino per le cure prestate. Funerali avranno luogo lunedì 18 ore 16,15 partendo dall'Ospedale Mauriziano. La presente à partecipazione e ringraziamento.
— Torino, 16 settembre

La ditta Mammiè Chaliier in Torcenti con il marito Giuseppe ed i figli Mario Luigi e Cipriano si unisce al dolore dello zio Italo per la immatura perdita della cara Zia

Rita Audenino in Zucca
— Torino, 16 settembre 1967.

Prendono parte al grave lutto che ha colpito la famiglia Zucca per la morte della Signora

Margherita Audenino in Zucca

Lucia Ippolini con i Tullio, Anna, Emilia, Nicolas, Angelo e Clelia.
— Torino, 16 settembre 1967.

Zia Maria e i cugini Aldo Maria Mario e Marinella prendono viva parte al dolore per la improvvisa scomparsa della cara Zia RITA.

I Condomini della casa di corso Francia 223 - 223 b. - 225 partecipano al dolore della famiglia Zucca.

Dopo una vita operosa, esempio di rettitudine e onestà ha lasciato i suoi cari

Baltrame

A funerali avvenuti ne danno il doloroso annuncio: la moglie Anna Moretta; i figli Laura con la moglie Marisella Baldassi e figlio Guidobaldo; Laura con il marito Mario Pianello e figli Patrizia e Massimo; cognati, nipoti e parenti tutti. Un particolare ringraziamento va al Prof. Dott. Ezio Minetto che tanto amorevolmente ebbe ad assistere
— Torino, 16 settembre 1967.

La Soc. I.E. partecipa al dolore dei familiari per la scomparsa del loro caro

Almerino Baltrame
— Asti, 16 settembre 1967.

I Condomini di via Bianzè 24 bis prendono viva parte al dolore della famiglia per la dipartita del signor

Almerino Baltrame
— Torino, 17 1967.

Improvvisamente è mancato all'affetto dei suoi cari

Andrea Strumia
di anni 43
Industriale

Ne danno il doloroso annuncio la moglie Renata Demichelis, i figli Domenico, Giuseppe ed Elena, la sorella Lucia col marito Nino Astegiano e figlio Maria Pia, i suoceri, i cognati, la cognata, gli zii, i nipoti, cugini e parenti tutti. Funerali avranno luogo in suffragio del suo caro papà lunedì 18 settembre nella Chiesa Parrocchiale di Ivrea.
— Ivrea, 17 settembre 1967.

1957 1967
Silvio Aimo (Cichin Scalot)

Vive indimenticabile nel ricordo dei Suoi cari
— Corsito di S. Maurizio (Cuneo), 15 settembre 1967.

16-9-1917 16-9-1967
Cinquant'anni fa sacrificava la giovane vita sul Carso

Francesco Risso

Le famiglie Risso e Chiavenuto lo ricordano a parenti e amici.
— Collegno e Anti-Gino, 16-9-'67.

1938 1967
Livio Lempi

La moglie con affetto. Messa anniversaria martedì 19, ore 8. 3 Anniversario
— Torino, 17 settembre 1967.

Le famiglie Grasso Cerlano Maynevi sentitamente ringraziano quanti hanno partecipato al dolore per la scomparsa della

Grasso Cerlano

Nella parrocchia di San Carlo verrà celebrata la Messa il giorno 23 alle ore 11
— Torino, 17 settembre 1967.

Improvvisamente è mancato all'affetto dei suoi cari

Giovanni Cribaudo
Assiene Municipio

Ne danno dolorosa partecipazione la moglie, i figli, Severina, Elso, Mario con le rispettive famiglie, Bruno, fratello, cognati, nipoti, parenti tutti. Funerali lunedì 18 corr. alle ore 10,15 alla Parrocchia SS. Redentore
Torino, via Giacomo Dina 63.5.
— 17 settembre 1967.

La famiglie Cambino e Giuliano si associano al dolore per la scomparsa del Signor

Giovanni
— Torino, 17 settembre 1967.

Domitilla Verga partecipa la scomparsa del marito

Cesare
— Torino, 17 settembre 1967.

1966 1967
Graziella Leone Parsico

Vive indimenticabile nel cuore dei suoi cari. Santa Messa mercoledì 20 ore 9 Parrocchia S. Alfonso.
— Torino, 17 settembre 1967.

1965 1967
Antonio Bragante

costante ricordo accorato rimpianto nel cuore dei tuoi cari. Santa Messa Crescentino ore 8,15 settembre
— Crescentino, 17 settembre 1967.

1964 1967
OOTT. ING.
Vi Lupària

Elisa Bigina Aurelia sMettiamoci ricordano
— Vignale M., 17 settembre 1967.

ANNUNCI ECONOMICI

DOMANDE IMPIEGO L. 50 per parola

(Continua da pag. 8)

MAGAZZINIERE esperissimo specialità medicinali occuperebbesi presso farmacia o laboratorio. Scrivere: «Pubblicità Stampa 2062 — Torino»

PENSIONATA signora cinquantaseienne, dattilografa, lavori ufficio, occuperebbesi, ufficio, magazzino studio medico. Referenze. Anche orario ridotto. Scrivere: « Pubblicità Stampa 2130 — Torino ».

PERFORATRICE verificatrice Ibm giovane quadriennale esperienza offresi. Scrivere: « Pubblicità Stampa 2166 — Torino ». A86721

PERITO chimico provvisto auto offresi Ditte ore libere. Scrivere: «Pubblicità Stampa 9314 — Torino ».

PERITO elettrotecnico 21enne militesente offresi presso serie ditta. Scrivere: « Pubblicità Stampa 2007 — Torino ». A85330

PERITO industriale meccanico 28enne, lunga pratica tecnico-commerciale e conduzione personale in azienda costruzioni metalmeccaniche, esperienza di vendita ad ogni livello ed in montaggi esterni impianti industriali, francese parlato e scritto, inglese scolastico, offresi. Scrivere: «Pubblicità Stampa 2120 — Torino».

PERITO industriale meccanico 28enne, buona esperienza professionale, preventivista, conoscenza francese ed inglese tecnico esamina offerte per attività tecnica e-o tecnico amministrative. Scrivere: « Pubblicità Stampa 9300 — Torino ».

PERITO INDUSTRIALE PLURIENNALE ESPERIENZA TECNICO-COMMERCIALE ATTREZZATURE MACCHINE INDUSTRIALI OFFRESI. SCRIVERE: « PUBBLICITA' STAMPA 2113 — TORINO ».

PERITO INDUSTRIALE PLURIENNALE ESPERIENZA UFFICIO ACQUISTI SETTORE ELETTRODOMESTICI REFERENZIANDO CERCA ADEGUATA SISTEMAZIONE. SCRIVERE: « PUBBLICITA' STAMPA 9304 — TORINO ».

PRESSO seria ditta impiegherebbesi con mansione conduzione operai lavorazione carpenteria metallica ed iemiera. Stipendio adeguato. Scrivere «Pubblicità Stampa 9317 — Torino»

RAGAZZO 16enne licenza media, paga e contributi offresi primo impiego. Telefonare 259-296.

RAGIONIERA dattilografia pratica lavori ufficio libera subito impiegherebbesi. Telefonare 546-244.

RAGIONIERE trentaseienne lunga pratica bilanci contabilità generale esaminerebbe proposta da piccola media azienda anche solo mattino. Scrivere: « Pubblicità Stampa 9264 — Torino ».

RAGIONIERE, ventiquattrenne esperienza bancaria quadriennale import export relazioni pubbliche organizzazione offresi scopo miglioramento. Scrivere: « Pubblicità Stampa 2154 — Torino ». A85540

RAGIONIERE 26enne militesente serio volenteroso referenziato offresi subito. Telefonare 687-512.

SEDICENNE licenziata a giugno istituto professionale statale per commercio «Paolo Boselli» libera subito offresi. Telefonare 735-567.

SEGRETARIA conoscente inglese francese parlato scritto, studi universitari, offresi, settimana corta richiesta. Scrivere: « Pubblicità Stampa 9311 — Torino ». A86341

SEGRETARIA d'azienda ventenne, stenodattilo, francese inglese, libera subito, impiegherebbesi presso seria ditta. Scrivere: «Pubblicità Stampa 2135 — Torino». A86499

SEGRETARIA 22enne bella presenza, lingue materna francese, buona conoscenza italiano impiegherebbesi Torino. Scrivere: Sig.na Jacquin Graziella, Ronco Canavese. 1001

SIGNORA pratica lavori vari ufficio svelta volenterosa impiegherebbesi presso seria ditta. Telef. 230-871.

SIGNORINA conoscenza francese inglese, standista offresi saloni Tecnica « Automobile. Telef. 874-881.

SIGNORINA pratica lavori ufficio presenza impiegherebbesi anche mezza giornata. Telefonare 736-695.

STUDENTESSA 19enne 1° impiego offresi. Telefonare 793-739.

TEDESCO conoscenza lingue inglese olandese fiamingo italiano con patente B offresi libero subito. Telefonare 694-349. 86436

TRENTENNE esperienza disegno, cicli, metodi lavorazione lontano libero subito, offresi. Scrivere: « Pubblicità Stampa 9339 — Torino ».

UNIVERSITARIO, corso matematica, militesente cerca impiego stabile, miti pretese. Telefonare 760-614.

VENTENNE militesente esperienza biennale ramo assicurazioni esamina adeguate richieste. Scrivere: «Pubblicità Stampa 9333 — Torino».

VENTIDUENNE precattura, assistente collegio meccanico, diplomato perito elettronico, iscritto e matematica, desidererebbe trasferirsi Torino presso convitto o seria famiglia. Mitì pretese. Referenziato. Scrivere: «Pubblicità Stampa 2137 — Torino».

VENTIQUINDICENNE secondo anno matematica pura militesente offresi migliorare. M. T. C., via Mazzini 37, Torino. A86052

VENTIQUATTRENNE universitario fisica ex-ufficiale artiglieria, conoscenza francese, referenziato, libero, offresi seria ditta. Scrivere: « Pubblicità Stampa 2112 — Torino ».

VENTITRENNE, esperienza redazionale, bella presenza, vasta cultura, offresi per qualsiasi impiego o lavoro, disposto trasferirsi ovunque. Scrivere: « Pubblicità Stampa 9307 — Torino ». A86319

VENTUNENNE computista commerciale, inglese, pratica triennale ufficio offresi. Telefonare 296-459.

VENTUNENNE impiegato paramaturo offresi anche mezza giornata. Telefonare 680-424. A85572

OFFERTE IMPIEGO L. 200 per parola

A.A. ASSUMIAMO impiegate praticissima ufficio legale, ottima retribuzione. Sefit, Buozzi 5.

A. GIOVANE 24-28 anni nozioni giuridiche attitudini commerciali offresi interessante sistemazione per agenzia Torino. Scrivere referenziando Fid-Europa, Galileo Ferraris 26. 1001

A primaria organizzazione occorrono completamente quadri elementi ambosessi da introdurre carriera ispettive previo corso retribuito. Presentarsi giorno 18 ore 9,30 Moncalieri, via Cavour 2. 1001

ABILE commessa o apprendista cercasi negozio fornitura seria. Telefono 655-968. 2001

AD azienda metalmeccanica zona Mirafiori necessita signorina pratica contabilità, lavori vari ufficio, età 25-30. Dettagliare posti, referenze, retribuzione. Manoscrivere: « Pubblicità Stampa 2022 — Torino ».

ASSUMIAMO elementi maschili, maggiorenni, residenti Torino, media cultura, per attività previdenziale. Presentarsi lunedì 18-9 ore 16-18, via Principe Amedeo 2, II piano. 0341

ASSUMIAMO impiegate e apprendiste. Presentarsi via Capelli 89.

ASSUMIAMO subito ambosessi dinamici e volenterosi anche 1° impiego 90.000 mensili o 3000 giornaliere, possibilità carriera, patente, Cassa malattia. Presentarsi corso Mass. d'Azeglio 78. Inutile telefonare. 0846

AUTORI anche dilettanti poesia narrativa romanzi cerchiamo. Editrice Mondo Letterario, c.so 22 Marzo 43, Milano. 20163

BRILLANTE carriera con immediata possibilità notevole guadagno grande impresa internazionale offre a giovani residenti Torino, minimo ventunenni, per interessante ed organizzate attività vendite. Scrivere: « Pubblicità Stampa 502 — Torino ».

CAPO FONDERIA ghisa, conoscenza formatura mano macchina, cerca media industria Veneto, referenze riservatezza. Fonderia Industriali, casella postale 91, Treviso.

CARTOTECNICA cerca apprendiste donne 15-19enni. Telefono 688-940.

CASA cosmetici, cerca elementi femminili, presenza, auto, visita parrucchieri, profumerie. Tel. 81-833.

CASSIERA - impiegata 18-25enne diploma avviamento commerciale importante negozio di Torino, via Roma, cerca. Scrivere: «Pubblicità Stampa 9157 — Torino». A84482

CERCANSI collaboratori - corrispondenti anche aspiranti per rivista culture et arte. Scrivere: «Il Sagittario», corso XXII Marzo 43, 20129 Milano.

CERCASI signorina alla pari, assistenza bambini 8 e 9 anni, mattinate libera, piccolo stipendio. Telefonare 670-459. 2001

CERCHIAMO per il Piemonte elementi cultura, personalità, presenza, provvisti auto, desiderosi brillante affermazione commerciale di livello per istituzione di corsi didattici molto conosciuti. Immediati guadagni e possibilità rapida carriera. Esigesi massima serietà. Scrivere: « Ily Record — Casella postale 665 — Genova ».

COMMESSE belle presenze esperte settore abbigliamento e confezioni uomo-donna diploma media inferiori 18-25enni Santagostino cerca per negozio di Torino. Scrivere: «Pubblicità Stampa 9156 — Torino ».

COMMERCIALISTA cerca neo diplomato ragioniera per pratica professionale. Tel. 502-138. 1001

COMMERCIALISTI cercano stenodattilografa primo impiego referenziata. Scrivere: « Pubblicità Stampa 2037 — Torino ».

COMPAGNIA operante internazionalmente, esperienza bicentenaria in espansione, offre ottima remunerazione immediata et possibilità brillante affermazione per promozione vendita programmata ad ambosessi 22-35enni. Se possiedete dinamismo, attitudine di contatto umano, ambizione, cultura media-superiore, conoscenza inglese, interpellateci lunedì 9,30-12,30, 15,30-18,30. Telefono 500-331. A85652

CORRISPONDENTI tutte Italia cercansi per nuova iniziativa editoriale. Scrivere: « Edizioni Apa, Traversi 24 — Roma ». 26098

DISEGNATORE-CE bozzettista grafico esecutore et creatore cerca studio grafico. Manoscrivere curriculum et pretese a: «Pubblicità Stampa 9329 — Torino». A85553

DIPLOMATA esperta ufficio titoli assume società. Indicare pretese. Scrivere: « Pubblicità Stampa 2128 — Torino ». A86471

DIREZIONE Compagnia di Assicurazioni con portafoglio 5 miliardi cerca esperti ispettori tecnici e di organizzazione produttive rami elementari per Piemonte. Inviare curriculum. Massima riservatezza. Scrivere: «Pubblicità Stampa 107 — Milano».

GEOMETRA disegnatore veramente capace cerca importante industria marmi. Scrivere: «Pubblicità Stampa 2119 — Torino». A86430

GIOVANI cercansi anche studenti ottimo guadagno immediato. Sant'Anselmo 26 F. Tel. 857-394.

GIOVANI universitari desiderosi buon guadagno, anche liberi poche ore. Telefonare 669-748 domenica. Pomeriggio giorni feriali ore 18,30-20. A85619

GRAFICO pubblicitario, bozzettista esecutore, età non superiore anni 22, cercasi. Inviare curriculum manoscritto a: « Gabetti S.p.A. - Via XX Settembre 12 — Torino ».

IMPORTANTE Casa musicale cerca commesso per reparto edizioni. Richiedesi competenza musicale classica. Scrivere: «Pubblicità Stampa 1636 — Torino». A85282

IMPORTANTE fabbrica escursori assumerebbe disegnatore elettromeccanico forza categoria. Scrivere: « Pubblicità Stampa 2149 — Torino ». A86524

**IMPORTANTE INDUSTRIA CHIMICA RICERCA GIOVANE PERITO CHIMICO MILITESENTE PER LABORATORIO RICERCHE E GIOVANE ANALISTA MILITESENTE PER LABORATORIO ANALISI. SCRIVERE E INVIARE CURRICULUM A: «PUBBLICITA' STAMPA 1628 — TORINO». A84822

IMPORTANTE società assume giovani militesenti per incarichi fiducia, anche parzialmente liberi, media cultura, residenti Moncalieri, Chieri, Carmagnola, Nichelino o comuni limitrofi. Offresi possibilità carriera, inquadramento sindacale. Scrivere: «Pubblicità Stampa 9231 — Torino»

IMPORTANTE industria Pinerolese cerca disegnatore meccanico militesente con pratica pluriennale, disponibile subito. Scrivere: Casella 354 Pubbliman (10064) Pinerolo.

IMPORTANTE INDUSTRIA ZONA LUCENTO-PIANEZZA ASSUME IMPIEGATA 16-17ENNE SECONDO IMPIEGO. SI OFFRE INTERESSANTE STIPENDIO. DETAGLIARE CURRICULUM Al « PUBBLICITA' STAMPA 2128 — TORINO ».

IMPORTANTE società cerca signorina assolutamente interprete tedesco steno-dattilo libera subito. Scrivere: « Pubblicità Stampa 2094 — Torino ». A86200

INDUSTRIA farmaceutica cerca segretaria direzione stenodattilo, corrispondenza inglese, francese, media età. Scrivere: « Pubblicità Stampa 2104 — Torino ».

INDUSTRIA meccanica vicinanze Pinerolo cerca capo officina esperto costruzioni macchine. Adeguata retribuzione. Scrivere referenziando posti occupati a Casella 353 Pubbliman (10064) Pinerolo.

INFERMIERE ZONA CASCINE VICA CERCA IMPIEGATA PRATICA LAVORI UFFICIO NON PRIMO IMPIEGO. PRESENTARSI A DITTA IMBALLPLAST, VIA IVREA 72, LUNEDI' E MARTEDI', ORE UFFICIO. A86843

INTERVISTATORI ambosessi 1° impiego assumiamo 90.000 mensili, mutua. Presentarsi corso Massimo d'Azeglio 78. Inutile telefonare.

LA FIELD ENTERPRISER DI CHICAGO ESAMINA 30 ELEMENTI MASCHILI ET 30 FEMMINILI 23-45 ANNI CULTURA SUPERIORE PER INSERIRLI IN ATTIVITA' DI PRESTIGIO ALTAMENTE REMUNERATA. I CANDIDATI SARANNO AMMESSI AD UN COLLOQUIO GENERALE E QUINDI SELEZIONATI TRAMITE INTERVISTE PERSONALI. I PRESCELTI DOPO CORSO TEORICO E TIROCINIO PRATICO SARANNO AVVIATI A CARRIERA DIRETTIVA. OGNI ALTRA INFORMAZIONE SARA' DATA DIRETTAMENTE AI CONVOCATI. TELEFONARE LUNEDI' ET MARTEDI' 9,30-13 16-19 AI NUMERI 816-123 531-285 PER FISSARE COLLOQUIO

L'AGENZIA DI PUBBLICITA' SITCAP CERCA GRAFICI, ESECUTORI, ILLUSTRATORI. RICHIEDESI CAPACITA', ESPERIENZA, ATTITUDINE AL LAVORO D'EQUIPE. SCRIVERE: « PUBBLICITA' STAMPA 2050 — TORINO ». A86018

MOBILTECNICA SpA industria arredamenti metallici assume per ufficio contabilità stenodattilografa 17 - 19 anni già pratica, volonterosa, precisa. Manoscrivere dettagliando a: Mobiltecnica, via Bibiana 115, 10147 Torino. A85914

NEL settore dell'organizzazione aziendale, Società di Consulenza offre a giovane laureato o ragioniere, con esperienza contabile amministrativa di avviarsi verso una carriera di successo e prestigio con notevole autonomia e responsabilità. Rispondere dettagliatamente specificando richiesta: « Pubblicità Stampa 2168 — Torino ». A86724

NOTAIO cerca segretaria pratica ufficio notarile. Scrivere: « Pubblicità Stampa 2127 — Torino ».

ODONTOTECNICI pratico cercasi da importante ditta anche per mezza giornata, curriculum, massima riservatezza. Scrivere: « Pubblicità Stampa 2086 — Torino ».

PERITI elettrotecnici militesenti disposti trasferirsi estero periodo anni 3 per centrali elettriche. Scrivere: «Pubblicità Stampa 1668 — Torino»

RAGIONIERA intelligente, bella presenza, cercasi come cassiera. Telefonare 537-102. A85861

RAGIONIERA pratica contabilità bilanci eventualmente paghe operai cercasi. Scrivere: « Pubblicità Stampa 483 — Torino ». 2001

RAGIONIERE effettiva esperienza uffici personale paghe, possibilmente contabilità, volonteroso dinamico cerca importante azienda. Dettagliare età, curriculum, pretese. Scrivere: « Pubblicità Stampa 2042 — Torino ». A85970

RAGIONIERE PER UFFICIO CONTENZIOSO E RECUPERO CREDITI CERCASI DA IMPORTANTE INDUSTRIA TORINESE. SI RICHIEDONO: BUONA CONOSCENZA DELLE PROCEDURE CONTABILE E DI RECUPERO FORZOSO DEI CREDITI ATTITUDINE ALL'ESAME APPROFONDITO DI PRATICHE DI CARATTERE COMMERCIALE ED AMMINISTRATIVO ALL'ESPOSIZIONE SCRITTA DI SITUAZIONI CONTABILI ED ALLA DETTATURA DI CORRISPONDENZA ETA' INFERIORE AI 30 ANNI OTTIMA MEMORIA PROVATA RISERVATEZZA E MORALITA' BUONA CAPACITA' DI INSERIMENTO NEL PROPRIO AMBIENTE DI LAVORO. INDIRIZZARE A: « PUBBLICITA' STAMPA 2172 — TORINO ». A85732

SEGRETARIA stenodattilo inglese o spagnolo cercasi da industria meccanica Grugliasco. Scrivere: «Pubblicità Stampa 9223 — Torino».

SIGNORA signorina distinte, presenza, facilità di parola e contatto con il pubblico cerca società estera per presentare a clientela ultima novità. Scrivere: « Pubblicità Stampa 503 — Torino ». O371

SOCIETA' IMPORTANZA NAZIONALE RICERCA PER FILIALE MILANO FUNZIONARIO COMMERCIALE DOCUMENTATA ESPERIENZA ET CAPACITA' SELEZIONE, ADDESTRAMENTO, CONDUZIONE PERSONALE VENDITA DIRETTA CONSUMATORE. RICHIEDESI ELEMENTO PROVENIENTE SETTORE MACCHINE UFFICIO, ELETTRODOMESTICI AUT LIBRARIO RATEALE. SCRIVERE: « S.I.M.E. - BRONDI » - VIA O. TABACCHI, 33 - TORINO.

S.P.A. Aeromeccanica Star Europ, via Passo Buole 143, Torino, assume disegnatori preferibilmente pratici aeronautica da londerie. Precisare pretese e curriculum vitae. A86238

UFFICIO tecno-commerciale zona Crocetta cerca abile stenodattilo primo impiego. Scrivere: « Pubblicità Stampa 497 — Torino ». 3001

DOMANDE LAVORO L. 50 per parola

ABILE tuttofare offresi dalle 9 alle 17. Scrivere a Cresto, via Duchessa Jolanda 3. A86637

ABILISSIMO cameriere ristorante lunga esperienza offresi, referenze controllabili, libero subito. Tel. 682-370

ACCETTEREI custodia bimba/o recandomi domicilio. Telef. 872-564.

ADDETTO macchine torni automatici offresi. Scrivere: «Pubblicità Stampa 9355 — Torino». A86549

AGGIUSTATORE meccanico esperto esegue revisione macchine utensili offresi seria ditta. Scrivere: « Pubblicità Stampa 2164 — Torino».

AUTISTA D-E pubblica offresi mezza giornata ditta o privato. Telefonare 277-303. A86374

AUTISTA magazziniere patente C, pratico città e provincia, età 29anne cerca lavoro. Telef. 727-267.

AUTISTA ventiduenne patente C offresi seria ditta. Scrivere: «Pubblicità Stampa 9340 — Torino».

BAMBINAIA offresi custodia bimbo o bimba proprio domicilio zona Crocetta. Telefonare 585-504 dalle 19 alle 21. A86495

BAMBINAIA referenziata libera dopo 25 settembre offresi giornata esclusi festivi. Scrivere: « Pubblicità Stampa 2101 — Torino ».

BAMBINAIA referenziata mezza età offresi casa signorile fisso bambino piccolo. Scrivere: « Pubblicità Stampa 2163 — Torino ».

CAMERIERA fisso referenziata offresi casa signorile. Scrivere: «Pubblicità Stampa 2142 — Torino».

CAMERIERA piani offresi albergo. Telef. 555-541. A86609

CAMERIERE ristorante offresi con moglie piani sala pratici referenziati [illegible]. Tel. 682-370.

CAMERIERE sessantenne referenziatissimo casa privata persona sola offresi. Scrivere: « Pubblicità Stampa 9320 — Torino ». A86363

CAMERIERE 21enne cerca sistemazione prossima stagione invernale. Scrivere: « Pubblicità Stampa 9362 — Torino ». A86583

CARABINIERE pensionato offresi seria ditta come custode o sorvegliante Telefonare 664-755.

CAUTERIZZANDO, causa lavoro magazziniere, sana e robusta costituzione. Scrivere: « Pubblicità Stampa 9332 — Torino ». A86573

COMMESSA offresi. Telef. 872-564.

COMMESSA ventitreenne esperta offresi. Telefonare 250-317.

COPPIA domestici uomo patente, donna tuttofare offronsi. Telefonare 84-225. A85245

CUOCO esperto lunga pratica con meglio aiuto cuoco, offresi disposto trasferirsi. Scrivere: Pubbliman, Casella 119, 15100 Alessandria. 26112

CUOCO 33enne abile referenziatissimo offresi per Torino o dintorni. Scrivere: « Pubblicità Stampa 9343 — Torino ». A86615

CUSTODIREI bambino/a tutta giornata proprio domicilio. Tel. 758-013.

DECORATORE tappezziere offresi lavoro cottimo presso ditta anche trasferirsi. Tel. 281-510.

DICIANNOVENNE militesente buona cultura, offresi preferibilmente ore pomeridiane o notturne. Telefonare 321-398. A86247

DISTINTA signora pratica e amante bambini occuperebbesi pomeriggio ore serali. Telefonare 355-151.

DONNA mezz'età offresi tuttofare a giornata 8-17. Telefonare 332-424.

ESPERTA viso offresi libra profumeria istituto bellezza. Dimostratrice zona Torino. Telefonare 484-971.

FACCHINO albergo 24enne anche fuori città offresi. Tel. 588-821.

FATTORINO con motorino proprio offresi ditta in Torino per commissioni. Telefonare 633-805.

FATTORINO pratico città dintorni con auto offresi. Telef. 321-893.

FATTORINO turni patente B ore libere offresi ditta consegne. Telefono 374-724. A86635

FUOCHISTA 2ª B, meccanico lunga esperienza offresi. Tel. 789-459.

FUOCHISTA 2ª generale offresi a seria azienda. Telef. 344-998.

GARAGISTA praticissimo referenziato offresi notturno. Tel. 501-310.

GIARDINIERE diplomato offresi presso villa oppure ditta floricola. Telefonare 327-857.

GIOVANE parrucchiere uomo signora militesente occuperebbesi subito. Telef. 682-641. A86723

GIOVANE signora custodirebbe bambino in casa propria. Tel. 375-143.

GIOVANE ventisettenne pratico Torino e dintorni offresi come autista patente B libero subito. Telefonare 850-809. A86717

INFERMIERA diplomata offresi assistenza privata disposta anche trasferirsi. Telefonare 882-931.

MAITRE d'hotel con buona referenza, cerca sistemazione prossima stagione invernale. Scrivere: « Pubblicità Stampa 2078 — Torino ».

MEZZA giornata patente D offresi presso ditta o privato. Tel. 501-914 ore 8-12,30. A86504

OFFRESI a seria ditta abile meccanico generico auto con patente. Telefonare 693-342. A86745

OFFRESI barbiere libero subito. Tel. 80-728. A86729

OFFRESI come fattorino mezza giornata patente B. Telef. 663-549.

OFFRESI commesse panetteria o drogheria anche solo mezza giornata. Telefonare ore pasti 337-195.

OFFRESI disegnatrice per tessuti. Telefonare 727-596. A86107

OFFRESI ore libera lavori villa, giardino. Telefonare 676-940.

OPERAIO tintore esperto anche secco e chimica libero subito offresi. Tel. 372-262. A85686

OPERAIO 37anne solo, libero mezza giornata, offresi piccoli lavori pulizia. Telefonare pomeriggio 482-518.

PANETTIERE offresi subito. Telefonare 542-026. A86448

PANETTIERE ventinovenne torinese libero subito offresi. Tel. 663-133.

PANTOGRAFISTA 32enne, esperto lavorazione legno cerca occupazione a Torino. Scrivere Casella Postale 18 Sevigliano. A78620

PENSIONATA pratica cucina offresi a signore coniugi ore 8-14 comodità autobus 60. Scrivere: « Pubblicità Stampa 9357 — Torino ».

PENSIONATO ex metallurgico occuperebbesi fattorino custode benzinaio. Luongo, Giovanni Nevara 23.

PENSIONATO, robusta, presenza, con patente, occuperebbesi come aiutista privato, anche mezza giornata, oppure autorimessa. Telefonare 283-825 ore pasti.

PIEMONTESE pratico vigna frutteto offresi per la vendemmia. Telefonare 850-460 ore 14-16.

PIEMONTESE ventisettenne libero mezza giornata offresi, patente B. Telefonare 589-796.

PRATICA guardarobiera offresi. Telef. 555-541. A86609

QUARANTACINQUENNE patente E pubblica volenteroso offresi subito qualsiasi lavoro. Tel. 372-262.

RAGAZZO quindicenne apprendista offresi. Telefonare 545-088.

REFERENZIATA lavori casalinghi offresi ore 8-15. Telef. pomeriggio 536-364. A85709

REFERENZIATA per governo bimbo offresi in casa signorile. Telefono 596-463. A86749

SIGNORA offresi dalle 8,30 alle 17 escluso sabato e festivi. Telefonare 213-510. A86650

SIGNORA offresi 3 ore mattino per pulizie o governo bambini. Telefonare 275-118. A8524

SIGNORA, presenza, capacità, offresi tre 1/2 giornate settimanali, lavori cucito, piccoli servizi, possibilmente Barriera di Milano. Scrivere: « Pubblicità Stampa 2124 — Torino ».

SIGNORINA offresi governo bimbi pratica, referenziata. Scrivere: «Pubblicità Stampa 2060 — Torino ».

SIGNORINA pensionata possidente presenza seria istruita brava casalinga offresi governante. Scrivere: « Pubblicità Stampa 1051 — Torino ». A76622

SIGNORINA libera 26anne referenziata offresi fissa [illegible]. Scrivere: « Pubblicità Stampa 9298 — Torino ». A86267

TIPOGRAFO 2ª categoria offresi subito. Telefonare 210-793.

TORNITORE 1ª categoria pratico rettifica libero 4 ore, offresi. Telefonare 671-041. 1001

TRACCIATORE benestante o attrezzista provata esperienza offresi. Scrivere: « Pubblicità Stampa 2165 — Torino ». A85719

TRENTACINQUENNE presenza abilissima confezioni riparazioni pratica negozio abbigliamento offresi anche altro lavoro decoroso. Telefonare 536-034. A86702

TRENTENNE presenza occuperebbesi come commessa presso negozio magazzino anche saltuariamente. Telefonare 480-672. A86472

TUTTOFARE trentenne referenziato offresi dalle 8 alle 19 esclusa domenica, stipendio 70 mila. Telefonare 361-484. A8610

VENTIDUENNE offresi come commessa anche mezza giornata, non alimentari. Telefonare 581-439.

VENTIQUATTRENNE offresi, possibilmente magazziniere a fattorino. Telefonare 295-129. A86377

VENTIQUATTRENNE referenziatissimo, patente auto, impiegherebbesi scopo miglioramento. Scrivere: « Pubblicità Stampa 2135 —Torino ».

VENTISETTENNE operaio offresi per lavoro fisso fabbrica. Telefonare 580-031. B6517

VENTITREENNE, militesente, scuola media superiore, patente B, offresi qualsiasi lavoro. Scrivere: « Pubblicità Stampa 2121 — Torino ».

OFFERTE LAVORO L. 200 per parola

A.A.A. CERCANSI 16-18enni praticissime pallettarie. Telef. 723-376.

A.A. CERCANSI meglieriste esterne macchina 12. Telefonare 280-413.

A. ANZIANO autista colto capacità lettura alta voce giornali pratico cucina cerca privato. Scrivere: «Pubblicità Stampa 2028 — Torino».

ABBIGLIAMENTO magazzino cerca 15-16enne volenterosa. Tel. 546-077

ABBISOGNO lavoranti domicilio cucito mano vicine via Fidia. Telefonare 721-937. 1001

ABILE tuttofare referenziata capace cucina ogni mattino feriale e due pomeriggi cercasi zona Mercati Generali. Telefonare 893-513.

ABILI collettiste e macchiniste cercansi. Presentarsi Acquasol, via Susa 31, tel. 81-108. 1001

ABILI confezioniste e apprendiste in tendaggi cerca Colli, corso Bramante 25. A86382

(Continua a pag. 22)

Rilassatevi sull'Atlantico

al centro di un mondo fidato

Sentirsi protagonisti di una fiaba moderna: una esperienza che viaggiando a bordo delle navi "Italia" è piena e completa. Ogni ora è insieme divertente, comoda, invitante. Natura, sole e svago; comfort, incontri e tranquillità, tutti i desideri di una grande vacanza, li trovate realizzati a bordo dei moderni e maestosi transatlantici della Società di Navigazione Italia.

Settecento persone fra marinai, camerieri, cuochi pasticceri, barmen, estetiste, maestri di ginnastica, baby sitters vi accolgono al mattino continuando a servirvi in qualsiasi momento del giorno e della notte. Aria condizionata regolabile, piscine, cinema, teatro, orchestre, club per giovani, nights, televisione, vi circondano e vi attendono. Un giornale quotidiano scritto e stampato per voi, vi informa di quanto accade nel mondo. Ogni viaggio sulle navi "Italia" è una spicchio di vita indimenticabile che costa come una vacanza.

E' vivere giorni veri in un mondo di fiaba, diretti verso la vostra meta.

Prezzi minimi Italia-New York (Leonardo e Colombo)
cl. prima L. 264.000.
cl. cabina L. 198.000
cl. turistica L. 156.000.
La Società Italia collega il Mediterraneo con:
Nord America Servizio Espresso T/n "Michelangelo" e "Raffaello"
Servizio crocieristico di linea:
T/n "Cristoforo Colombo" e "Leonardo Da Vinci".
Sud America (Brasile, Uruguay, Argentina).
M/n "Giulio Cesare" e "Augustus".
Centro America - Pacifico (Venezuela, Curacao, Colombia Panama, Equador, Perù, Cile).
M/n "Donizetti", "Verdi" e "Rossini".
Crociere
nel Mediterraneo e da New York alle Indie Occidentali.
Principali porti d'imbarco:
Genova, Napoli, Palermo, Messina, Trieste, Venezia, Cannes, Pireo, Barcellona, Lisbona.

NON SOLO SI VIAGGIA... SI VIVE!

Italia navigazione

Sconti per viaggi di andata e ritorno, di breve validità, per comitive, semi-mensili. Per informazioni e prenotazioni rivolgetevi a tutte le Agenzie di Viaggi munite ITALIA S.p.A.N. - Via Barberousse, 2 - TORINO.

ISTITUTO TECNICO
F. OFFIDANI
PARIFICATO PER
RAGIONIERI e GEOMETRI
Via Giuseppe Verdi, 25 - TORINO - Telefoni 877.116 - 882.401

Sono aperte le iscrizioni alle classi 1° 2° 3° 4° 5° Ragionieri e Geometri — tutte con valore legale — per l'anno scolastico 1967-68 (48° dalla fondazione dell'Istituto).

ORARIO DI LEZIONE: Sezioni **Diurne** parificate:
orario rigorosamente antimeridiano.
Sezione parificata **Serale:** inizio lezioni ore 19.

BORSE DI STUDIO per merito per tutte le classi.

BUONI-LIBRO ministeriali.

ASSEGNI DI STUDIO PLURIENNALI per studenti lavoratori per la classe 1° Istituto Tecnico Serale per Ragionieri.

SERVIZI SPECIALI: Doposcuola gratuito - Trasporto alunni - Mensa - Consulenza medico-pedagogica - Centro linguistico - Tirocinio professionale e bancario - Circolo sportivo - Agevolazioni per trasporti ferroviari e urbani.

SEDE DI ESAMI DI STATO di Abilitazione Tecnica.

Orario Segreterie: 8-13 e 15-22.

questa è una caldaia di ghisa

questa è una caldaia di ghisa, la buona vecchia ghisa sempre all'altezza dei tempi; e sì, perchè la ghisa trasmette più calore e dura di più perchè non si corrode

questa, per la precisione, è qualcosa di più: è una caldaia di ghisa della SAN GIORGIO PRA

pronta per il gasolio

Le caldaie TEPOR SAN GIORGIO durano più della casa: la loro forma è studiata e modellata in modo da trarre il massimo rendimento da nafta e gasolio: da ciò più calore e meno spesa. Le caldaie SAN GIORGIO sono il frutto di oltre 50 anni di esperienza di ricerca e studi continui.

Sono prodotti dalla SAN GIORGIO PRA:

caldaie di ghisa a gasolio e nafta
caldaie di ghisa a carbone
caldaie di ghisa a gas e kerosene
radiatori di ghisa
radiatori di acciaio
piastre radianti di acciaio

SAN GIORGIO PRA — FONDERIE E OFFICINE GENOVA

Avete dei problemi di riscaldamento? Sottoponeteli al nostro servizio Tecnico Via G. Reto, 27 - 16157 Genova Pra

INIZIARE UN'ATTIVITA' NEL SETTORE DELLA
DISTRIBUZIONE AUTOMATICA
VUOL DIRE AVER LE
IDEE CHIARE!

La Bianchi Velo, divisione distributori automatici, vi offre oggi una vantaggiosa occasione di far fruttare il vostro denaro, impiegandolo in un settore in grande espansione.

Nessun rischio, minima responsabilità, illimitate prospettive di sviluppo e quindi di sicuro guadagno.

Si richiedono: buona disponibilità in contanti, impegno e dinamismo.

Si offrono: tutte le garanzie di una azienda con una vasta esperienza nel settore della distribuzione automatica.

Gli interessati dovranno rivolgersi, specificando nome, cognome, numero di telefono e indirizzo a:

BIANCHI VELO S.p.A.
DIVISIONE DISTRIBUTORI AUTOMATICI
VIA LARGA 31 - MILANO

Autorizzazioni trasporto per conto terzi

Per incarico importante impresa autotrasporti l'Agenzia Automobilistica Vega - Torino, via M. Cristina 4 - ricerca sul mercato piemontese autorizzazioni per trasporto per conto di terzi valide e cedibili. Dettagliare offerte.

ANNUNCI ECONOMICI

OFFERTE LAVORO L. 200 per parola

(Continua da pag. 21)

ABILI montatori impianti riscaldamento, paga adeguata effettiva capacità, cercansi. Presentarsi corso Racconigi 26.
ABILISSIMA lavorante sarta e aiutante cercasi. Paga massima. Telefonare 353-047. A86488
AGGIUSTATORE specializzato capace lavorare principali macchine officina cerca importante industria. Ottimo trattamento. Domande referenziate a «Pubblicità Stampa 9358 — Torino».
AGGIUSTATORI stampisti e manutenzione affilatore lapidellatore, fresatore attrezzatura 2ª o 1ª categoria cerca importante azienda offrendo ottime condizioni. Presentarsi via Leonardo da Vinci 32, Grugliasco. 0547
AIUTANTE confezioni e fantasia cerca Robiolio, via Roma 254.
AIUTANTI apprendiste sarte cercansi buona retribuzione lavoro continuativo. Scrivere: «Pubblicità Stampa 2122 — Torino». A86457
ALESATORI fresatori cercansi. Ditta Simev, Via Valprato 55, tel. 855-462
ALESUARISTA macchina orizzontale prima categoria 40-50enne veramente abile con perfetta conoscenza disegno e lunga serie esperienza. Assume Meccanica Petrazzini via Salriare 26, San Paolo. Inutile presentarsi senza requisiti di prim'ordine. A86670
ALESUARISTA pratico genovoise cercasi da stabilimento automobilistico torinese. Orario lavoro 6-14. Telefonare 794-844.
APPRENDISTA meccanico stampista già abile desideroso migliorare retribuzione adeguata cercasi. Telefonare 323-666. A86062
APPRENDISTA pratico composizione tipolitografia assume subito. Telefonare 323-808.
ASSUMESI elettromeccanico pratico montaggio quadri elettrici ed apparecchiature. Savio, via Cervino 62.
ASSUMONSI carpentieri saldatori elettrici manovali chiambisti. Sidercos, strada Maisino 81-30. Telefonare 896-561. A86223
AUTISTA per camion 650 cercasi vicinanze Collegno. Telefonare 781-471.
AUTISTA pratico consegne città et provincie patente E. Presentarsi Salwa, via A. da Brescia 75.
AUTISTI capaci patente E cercansi. Presentarsi Amerio via Deponis 108.
AZIENDA metalmeccanica cavalcavia corso Francia cerca tornitori fresatori trapanisti aggiustatori montatori prima categoria. Tel. 210-[illegible]
AZIENDA METALMECCANICA TORINESE IMPORTANZA INTERNAZIONALE CERCA PER INSERIMENTO IN PROPRIA SCUOLA GRATUITA PER TORNITORI E AGGIUSTATORI GIOVANI QUINDICENNI DESIDEROSI ACQUISIRE MESTIERE. DURATA CORSI TRIENNALE TITOLO LEGALE. CORRESPONSIONE PREMI DI STUDIO. PREVISTA ASSUNZIONE PROMOSSI. SCRIVERE: «PUBBLICITA' STAMPA 2174 — TORINO». A86734
BAMBINAIA fissa referenziata praticissima bimbi 3-5 anni cercasi. Ruggeri, Massimo Azeglio 10, telefono 883-845. A85632
CAMERIERA tuttofare per pensione cercasi. Telef. 519-848.
CERCA domestica fissa referenziata famiglia 4 persone zona Crocetta. Telefonare 598-659.
CERCANSI abili falegnami conoscenza disegno. Scrivere: «Pubblicità Stampa 2175 — Torino».
CERCANSI ambosessi anche mezzo proprio per facile vendita. Via della Rocca 34 F. 0573
CERCANSI operai falegnami per arredamenti negozi. Telefonare 293-752.
CERCANSI tornitori ed aggiustatori prima categoria. Telef. 210-463.
CERCASI abile aiutante e lavorante sarta. Telefonare 692-931 dalle 14,30 alle 19. A86401
CERCASI abile stiratrice. Telefonare 555-374. A85876
CERCASI apprendista e aiutante sarta donna. Telefonare 543-830.
CERCASI apprendista o aiuto commesso pelletteria. Rivolgersi Stilpell, via Medici 109. 1001
CERCASI apprendista per lavori facili. Telefonare 596-046 pomeriggio.
CERCASI apprendista sarta signora. Clerico, via San Secondo 64.
CERCASI commessa abilissima vendita radio televisione elettrodomestici, età anni 20-30 referenziata. Inutile presentarsi se non abilissima. Presentarsi domenica mattina 10-12 Ditta Gemelli, via Gaudenzio Ferrari 5, tel. 82-501.
CERCASI donna sei ore settimanali pulizia alloggetto persona sola zona Statuto. Scrivere: «Pubblicità Stampa 2169 — Torino».
CERCASI elettricista. Inviare domande Magazzini Standa, piazza Carducci, 10126 Torino. 2001
CERCASI fattorino pensionato commissioni e pulizie. Elda, c. Vittorio Emanuele 72. A86854
CERCASI fresatore specializzato possibilmente esperto lavorazione serramenti alluminio. Telef. 259-526.
CERCASI giovane apprendista ed aiutante sarta. Michela, Carlo Alberto 55
CERCASI manovale per trasporto bombole ottimo stipendio. Telefonare 259-255. A86632
CERCASI operaio decoratore finito. Telefonare 383-509.
CERCASI ragazza 15-16 anni apprendista pratica merceria. Tel. 595-385.
CERCASI ragazzina apprendista pellicciaia. Telef. 540-837.
CERCASI ragazzo volenteroso officina lavorazione lamiera. Via Issiglio 62.
CERCASI referenziata per custodia bambina piccolo aiuto domestico. Telefonare 657-383. A88713
CERCASI signora signorina fissa giovane massimo trentacinquenne volenterosa veramente capace lavori casalinghi (escluse lavori di cucina) possibilmente referenziata, ottimo trattamento, L. 80.000 mensili, palazzina nuova Valsalice Torino. Tel. 655-815.
CERCASI solo pomeriggio operaio aiuto magazzino coloniali. Telefonare 283-845. 1001
CERCASI tornitore anche mezza giornata. Telefonare ore ufficio 893-041.
CERCASI tornitore 1ª e 2ª categoria. Presentarsi oppure telefonare ditta Omcat, via Ley n. 28, Trofarello. Telefonare 647-112. 2001
CERCASI tuttofare fissa o giornata famiglia 3 adulti zona Bernini. Telefonare 793-801, 793-550 ore pasti.
CERCASI tuttofare 40-50 anni referenziata dalle 8 alle 19. Telefonare 684-416 dalle 20 alle 21.
CERCHIAMO mezza giornata donna, seria, volenterosa pratica cucina, pulizia, stiro per pensione seconda categoria, trattamento famigliare. Telefonare 851-139.
CERCO intagliatore in legno arte sacra, eventualmente disposto anche trasferirsi. Scrivere: «Pubblicità Stampa 9251 — Torino». A85569
COMMESSA abile et apprendista cerca negozio pelletteria. Avogadro via Giolitti 3. A85[illegible]
CONIUGI cercano tuttofare referenziata governo casa pratica cucina stiro, massima paga. Scrivere: «Pubblicità Stampa 2177 — Torino».
CONIUGI con bambina, abitanti zona Crocetta, cercano tuttofare fissa referenziata, veramente capace. Offrono ottimo trattamento, stipendio adeguato. Telefonare al 597-011.
CONIUGI soli cercano domestica fissa Moncalieri vicinissimo fermata pullman. Telefonare 642-345.
CONIUGI soli con aiuto cercano cameriera referenziatissima capace cucina. Telefonare 582-374.
COPPIA custodi mezza età soli referenziati, famiglia tre adulti cerca per villa signorile precollinare Moncalieri per mansioni casa e giardino offresi alloggio indipendente, due camere e servizi, riscaldamento, adeguato compenso. Dettagliatare offerta a: «Pubblicità Stampa 2158 — Torino». A86548
DOMESTICO autista et cuoco finito entrambi mezza età cerca famiglia signorile. Scrivere: «Pubblicità Stampa 2123 — Torino». A86458
DOMESTICO pratico pulizie e servizio tavola cercasi. Telef. 569-330 solo con referenze controllabili.

ELETTRAUTO cerca apprendista. Telefonare 545-766. A83994
ELETTRICISTA abile impianti industriali cercasi ottima retribuzione. Telef. 369-168. A86658
ELETTRICISTI montatori cablatori quadri e aiuti cercasi. Tel. 296-746.
ELETTRICISTI perfetta conoscenza schemi funzionali macchine utensili cercansi per manutenzione, paga ottima. Telef. 390-985.
FABBRI carpenteria leggera e lavorazione lamiera per quadri elettrici cercasi. Telef. 296-746.
FABBRICA cappellotti Roberto cerca 1 pastaio e ragazza apprendista. Presentarsi via Giolitti 13 Torino.
FALEGNAMERIA cerca operai disponiamo alloggio. Telefonare Rivarolo Canavese 23-62. A85559
FATTORINO-AUTISTA PRATICO LAVORO BANCHE E UFFICI AMMINISTRATIVI CERCASI DA IMPORTANTE SOCIETA' CON SEDE IN TORINO. TELEFONARE 883-189.
FATTORINO patente B giovane oppure pensionato attivo pratico città assumesi. Presentarsi officina riparazioni autocarri, via Pastrengo 68 bis, Moncalieri. 2001
FONDERIA ghisa Cascina Vica cerca gruista esperto. Tel. 95-558.
FRESATORE seconda categoria, giovane ma già con buona capacità. Militesente. Minimo scuola Avviamento e conoscenza disegno. Desideroso di sicuro perfezionamento per successivo passaggio su Dekel e conseguire specializzazione. Assumo con retribuzione adeguata, Officina macchine utensili ed attrezzature precisione. Manoscrivere indicando stato famiglia, domicilio, telefono, età, scuole, posti occupati, lavoro svolto. Referenze. Scrivere: «Pubblicità Stampa 9359 — Torino». A86670
GIARDINIERE floricoltore lunga esperienza ammogliato cercasi fisso grande villa referenziato. Scrivere: «Pubblicità Stampa 9271 — Torino».
GIOVANE fattorino libreria cerca. Telefonare 539-725. 1001

IMPORTANTE industria elettromeccanica in Nichelino ricerca: fresatori, deckelisti, aggiustatori, [illegible] per stampi minuterie metalliche e bachelite, apprendisti aggiustatori con buona conoscenza disegno. Inviare offerte dettagliate a: «Pubblicità Stampa 2102 — Torino».
IMPORTANTE industria meccanica cerca tornitori specializzati e qualificati. Telefonare 662-377.
INDUSTRIA articoli novità offre vantaggiosa rimunerazione dimostratrici venditrici organizzate vendite capillare. Presentarsi lunedì ore 10-13, 17-20. Via Assuncion 3 nel cortile. A86322
INDUSTRIA elettronica cerca giovane militesente in possesso nozioni galvanica elettrochimica. Rivolgersi C. S. Italia, via Sgorgio 48, Torino.
INDUSTRIA pelletterie assume macchinista provetta. Telefonare 237-005.
INDUSTRIA SALOTTI CERCA MACCHINISTE TAGLIATRICI OPERAI TAPPEZZIERI ABILISSIMI. TELEFONARE 80-582. A85191
INDUSTRIA TORINESE MACCHINE UTENSILI CERCA PERSONALE SPECIALIZZATO: TORNITORI VERTICALISTI, ALESUARISTI, ALESATRICI MONTANTE MOBILE, RETTIFICATORI RETTIFICHE PIANE, RADIALISTI, AFFILATORI. SCRIVERE: «PUBBLICITA' STAMPA 9246 — TORINO». A85539
LA Sempac assume operaia specializzata saldatura su plastica. Via Legnano 16. A85683
MACCHINISTE per pelletteria abili cercansi. Telefonare 273-114.
MAGAZZINI Standa corso Vittorio assume fattorino autista patente C età 25-35 anni, conoscenze guida Lancia Esadelta e Om Lupetto.
MAGLIFICIO Mary cerca apprendista 15enne. Telef. 531-722, Roma 101. A88710
MECCANICO aggiustatore carpentiere cerca grossa industria periferia Torino, garanzia posto di lavoro. Scrivere: «Pubblicità Stampa 9308 — Torino». A86331

TINTORIA cerca apprendista e lavorante. Presentarsi corso De Gasperi 3.
TORNITORE qualificato seconda categoria, 22-24enne militesente. Buona esperienza tornio revolver e parallelo, pratico aggiustaggio e montaggio ed anche utensileria. Titolo minimo di studio scuola avviamento. Conoscenza disegno. Dinamico volontà serietà, desideroso perfezionarsi per acquisire specializzazione. Assume come aiuto in sala prova macchine, importante industria macchine utensili precisione. Trattamento adeguato. Scrivere: «Pubblicità Stampa 9359 — Torino».
TUTTOFARE abile referenziata cercasi. Telefonare 531-044.
TUTTOFARE abile referenziata cercasi a giornata zona Francia. Telefonare 70-287. A86584
TUTTOFARE fissa referenziata cercano coniugi soli zona Gran Madre. Telefonare 873-547. A86425
TUTTOFARE libera impegni famigliari cercasi. Orario: feriali 8-15, festivi 9-14,30; referenziata. Telefonare 917-161. A84910
TUTTOFARE pratica bambini referenziata cercasi giornata zona Crocetta. Telefonare 501-804.

PIAZZISTI, RAPPR. L. 200 per parola

A.A.A. CERCANSI giovani muniti auto per rappresentanza, possibilità forti guadagni. Rivolgersi Ugrate, via G. Medici 112, dalle 9 alle 11.
A 30-35enne buon venditore disposto visitare clientela principali centri Italia Continentale seria industria già introdotta nel proprio campo offre possibilità redditizia sistemazione. Manoscrivere curriculum referenze «Pubblicità Stampa 498 — Torino». 1001
AVVIATO ufficio tecnico commerciale cerca geometra neo diplomato con proprio automezzo per collaborazione vendita macchinari edilizia. Scrivere: «Pubblicità Stampa 496 — Torino». 2001

un inverno "facile"
con il benessere Mobilcalore

Un benessere a 22 gradi... l'aria senza smog... una spesa più bassa del solito: questo è l'inverno "facile" che vi promette Mobil. MOBILCALORE, l'olio combustibile fluido, e MOBILCALORE SUPER, il nuovo gasolio, sono il massimo della qualità per il riscaldamento domestico. Per le loro eccezionali caratteristiche assicurano infatti combustione totale e quindi assenza di depositi e impurità; altissima e costante resa termica e quindi economica e sicurezza nel funzionamento del vostro impianto.

Mobilcalore
per un inverno "facile"

i prodotti Mobil per il riscaldamento sono in vendita presso:

Torino e provincia:
ATTILIO CARMAGNANI S.A.S.
Torino - via Brugnone, 4 - tel. 65.22.42 - 65.26.66
Canelli (Asti) - via Nizza - tel. 81.463
BIGATTO CARLO S.A.S. - Torino - ufficio e deposito: strada del Drosso, 99 - tel. 34.35.35 (3 linee)
MASOERO SECONDO - Torino - ufficio e deposito: strada della Campagna, 129 - tel. 29.66.84 - 21.08.37

Cuneo e provincia:
OLICAR - Bra - strada prov. Torino, 37 - tel. 44.001 - 44.002

Aosta e provincia:
DALLE CARLO - Donnaz - ufficio e deposito: via Nazionale - tel. 82.151

FRESATORI, ALESUARISTI, AGGIUSTATORI ASSUME OFFICINA ZONA LUCENTO. SCRIVERE: «PUBBLICITA' STAMPA 2030 — TORINO». A85760
GIOVANI elementi militeresenti nozioni disegno e meccanica generale cerca industria per reparti collaudo attrezzature e manutenzione. Scrivere: «Pubblicità Stampa 494 — Torino».
GRANDE AZIENDA METALMECCANICA TORINESE CERCA PER CORSI INTERNI TRIENNALI DI FORMAZIONE NUOVE LEVE OFFICINA ET ASSISTENZA ESTERNA GIOVANI SEDICENNI IN POSSESSO LICENZA MEDIA O AVVIAMENTO O CORSI AGGIUSTAGGIO ET MECCANICA. ADEGUATE CONDIZIONI. SCRIVERE: «PUBBLICITA' STAMPA 2173 — TORINO», DETTAGLIANDO STUDI, RECAPITO TELEFONICO. A86734
IDRAULICI veramente capaci cercansi. Presentarsi Berta, via Silvestro Lega 32/10 D. 2001
IMBALLATORE porcellane assume. Telefonare 753-917. A6600
IMPORTANTE AUTOCARROZZERIA ASSUME SUBITO BATTILASTRA, FERRATORI, AGGIUSTATORI VERAMENTE SPECIALIZZATI ET ESPERTI RAMO. MANOSCRIVERE SPECIFICANDO ETA', LAVORI FATTI, POSTI OCCUPATI. INDIRIZZARE A: «PUBBLICITA' STAMPA 1604 — TORINO». A84042
IMPORTANTE CONCESSIONARIA IN TORINO DI SOCIETA' ITALIANA PAVIMENTAZIONI RESILIENTI E MOQUETTE CERCA APPRENDISTI VENTENNI PER CORSO DI SPECIALIZZAZIONE POSATORI, RETRIBUITO, DURATA TRE MESI. ASSICURASI PROSEGUIMENTO LAVORO REDDITIZIO. PER INFORMAZIONI TELEFONARE MATTINO 830-359. A83910
IMPORTANTISSIMA società americana offre a Signore e Signorine seria, femminile, remunerativa attività senza vincoli d'orario nel ramo dei cosmetici. Per informazioni telefoni lunedì al 256-343. 28112
INDUSTRIA CARTARIA ASSUME ME[illegible]NICO MANUTENTORE ESPERTO ANCHE TORNIRE] E MACCHINISTA. TELEF. 733-347.

MASSIMO stipendio cerco tuttofare fissa referenziata veramente capace. Telef. 599-238. A86241
MECCANICI montatori impianti termici espertissimi assumiamo. Rivolgersi via S. Ambrogio 26.
MECCANICO seconda categoria per montaggio piccole apparecchiature cercasi. Sidam, telef. 362-832.
OFFICINA meccanica Rivoli cerca aggiustatori attrezzisti tracciatori fresatori. Telefonare 95-582.
OPERAIO abile lavorazione lamiera per quadri elettrici cercasi, paga ottima. Telef. 369-168.
OPERAIO meccanico cerca ditta autonoleggio, referenze ineccepibili. Telef. 485-886 ore ufficio.
OPERATORI presse trapani frese Essa a ripassare e torni automatici collaudatori 2ª categoria pulitore, capolinea montaggio, cerca importante industria offrendo ottime condizioni. Presentarsi via Leonardo da Vinci 32, Grugliasco.
PANIFICIO cerca aiuto commesse. Telefonare 676-837. A85099
PELLICCERIA cerca signorina apprendista, aiutanti lavoranti. Tel. 541-961
PENSIONATO cercasi due ore serali per pulizie officina. Presentarsi Valleni, via Caprera 134. 2001
PULITORI metalli cottimisti assume seria ditta. Presentarsi via Caprera 148. A86464
SARTA esperta nella prova degli abiti cerca seria ditta. Scrivere: «Pubblicità Stampa 2044 — Torino».
SARTORIA alta moda cerca aiutanti lavoranti confezioni fantasia di laboratorio. Telef. 553-966.
SIGNORA sola cerca tuttofare dalle 19 alle 20 resto giornata libero. Telefonare 545-593 ore 9,30-11,30.
SOCIETA' canottieri cerca coniugi: marito custode, moglie cuoca. Scrivere: «Pubblicità Stampa 2125 — Torino». A86463
S.P.A. Aeromeccanica Star Europ, via Passo Buole 143, Torino, assume operai tubisti, saldatori, carpentieri in ferro. A86230
TAPPEZZIERE stoffe cerca apprendisti-apprendiste 14-16 anni. Telefonare 650-452. 2001
TURISTA specializzato cerca importante stabilimento 5 km periferia Torino; sicurezza posto di lavoro e alloggio 5-6000 mensili. Scrivere: «Pubblicità Stampa 9310 — Torino».

AD elementi qualificati con rappresentanze oltresì altre rappresentanze zona Piemonte abrasivi flessibili, Telef. 768-954. 2001
CASA alta moda cerca abilissimo rappresentante possibilmente introdotto boutiques disposto lunghe trasferte. Telefonare 544-496.
CEDO rappresentanza macchine per ufficio, in esclusiva Piemonte. Scrivere: «Pubblicità Stampa 2054 — Torino». A86042
CERCANSI rappresentanti in proprio introdotti bar, caffè, per lancio nuovo gioco, capitale minimo 30.000; utile 50 per cento. Scrivere: «Pubblicità Stampa 2114 — Torino».
IMPORTANTE industria nazionale cerca zona Piemonte Liguria introdottissimo rappresentante camiceria ingrosso almeno conoscenza decennale clientela. Scrivere Giba, Chieti.
IMPORTANTE industria prodotti chimici per auto, cerca collaboratori introdotti settore automobilistico. Scrivere al referenziare: «Pubblicità Perrenot, via Roma 148 B, Napoli. A75609
INDUSTRIA petrolifera sigla internazionale introdotta mercato italiano assume per settore lubrificanti rappresentanti riservando ottimo trattamento provvigionale. Scrivere: Casella Postale 3230, Milano.
LUBRIFICANTI organizzazione vendita importante società sede Milano operante territorio nazionale cerca ovunque abili referenziati qualificati venditori introdotti industria, agricoltura et settore motoristico. Ottimo trattamento economico adeguato alla produzione. Massima riservatezza. Inviare curriculum a: «Pubblicità Stampa 2 — Milano». 25805
NOTA ditta importazione e commercio prodotti siderurgici e lamiere cerca abili agenti introdotti settore. Dettagliare curriculum vitae zona Torino, Vercelli, Cuneo. Scrivere: «Pubblicità Stampa 5 — Genova».
NOTA Editrice affiderebbe agenzia rateale grandi opere elemento pratico ramo automezzo proprio Torino provincia altra et elemento stessi requisiti Alessandria, Asti, Casale et elemento stessi requisiti Cuneo provincia altra et elemento stessi requisiti Novara, Mantova curriculum vitae. Nizza 45, 00188 Roma.

TESSUTI ingrosso laneria esclusive alta moda cerca viaggiatore diretto dinamico, giovane, militesente, automezzo proprio, Piemonte, Liguria. Esigonsi referenze curriculum dettagliato diversamente cestinansi. Massima riservatezza. Scrivere: «Pubblicità Stampa 9306 — Torino».
200.000 mensili offre organizzazione su scala nazionale a persone volenterose dinamiche con auto propria. Presentarsi dalle ore 9-12, 16-18 strada della Campagna 5, Torino.

ANNUNZI MATRIMON. L. 200 per parola

AVVOCATO piemontese, dirigente statale, quarantenne, ottima giovanile presenza sposerebbe bella, elevata condizioni economiche anche provinciale. Scrivere: «Pubblicità Stampa 2033 — Torino». A85775
BELLA presenza quarantaduenne colta sposerebbe massimo cinquantenne buona posizione. Scrivere: «Pubblicità Stampa 9338 — Torino».
BELLA signora cinquantenne, snella, molto giovanile, colta, distinta, senza figli, proprietaria due alloggi altamente signorili, risposerebbe laureato, farmacia propria in città oppure pari condizioni. Scrivere: «Pubblicità Stampa 9174 — Torino».
BENESTANTE vedovo piemontese sessantenne giovanile relazionerebbe scopo matrimonio con vedova o nubile condizioni adeguate. Segnalare telefono. Scrivere: «Pubblicità Stampa 9141 — Torino».
CELIBE operaio sposerebbe anche vedova max 50enne. Scrivere: «Pubblicità Stampa 2038 — Torino».
CINQUANTANOVENNE provinciale conoscerebbe veramente onesta, buona, comprensiva, scopo matrimonio per reciproca affettuosa compagnia. Scrivere: «Pubblicità Stampa 1048 — Torino». A75618
CINQUANTASEIENNE solo giovanile distinto macchina posizione conoscerebbe signora analoghe condizioni scopo matrimonio. Scrivere: «Pubblicità Stampa 9272 — Torino».
CINQUANTATREENNE bella presenza, distinta, giovanile, agiata, indipendente, figli sposati, risposerebbesi alto adeguatamente reciproca compagnia. Specificare, riservatezza. Scrivere: «Pubblicità Stampa 1679 — Torino». A85203
CINQUANTENNE distinta, elegante, giovanile, colta, risposerebbe adeguatamente. Scrivere: «Pubblicità Stampa 1647 — Torino».
CINQUANTENNE solo, 1,65, posizione economica sociale sposerebbe signorina Cuneo o provincia età adeguata anche nullatenente, bella semplice, attitudini casalinghe serietà. Scrivere: Pubblimen, casella 347, Cuneo. 26052
CINQUANTOTTENNE celibe, pensionato, risparmi, piemontese, solo, piccola invalidità, cerca scopo matrimonio affettuosa con proprietà indipendente. Scrivere: «Pubblicità Stampa 2023 — Torino». A85729
COLTO sensibile quarantacinquenne sposerebbe massimo trentaseienne. Scrivere: «Pubblicità Stampa 2109 — Torino». A86418
DESIDEROSA risiedere Torino ventisettenne diplomata snella carina illibata ricca sposerebbe laureato o industriale alto settentrionale bella presenza moralità, rispondere solo requisiti controllabili. Scrivere: «Pubblicità Stampa 101 — Milano».
DIPLOMATO trentacinquenne, giovanile, ottimo impiego, 1,70 snello, amante natura, relazionerebbe scopo matrimonio signorina carina, affettuosa, massimo ventiottenne. Scrivere: «Pubblicità Stampa 1047 — Torino»
DIPLOMATO ventinovenne conoscerebbe carina, seria, scopo matrimonio. Scrivere: «Pubblicità Stampa 1637 — Torino». A84396
DISTINTA, fine, alloggio, sposerebbe 55enne serio, posizione. Scrivere: «Pubblicità Stampa 9274 — Torino»
DISTINTA insegnante pensionata sanissima assolutamente sola sposerebbe residente Torino vari uguali requisiti. Precisare. Scrivere: «Pubblicità Stampa 9360 — Torino».
DISTINTO ingegnere sposerebbe simpatica, fine, massimo trentenne. Scrivere: «Pubblicità Stampa 2131 — Torinese». A86487
FRIULANA bella presenza 28enne, 1,67 bruna, carina dinamica casalinga, nulla tenente sposerebbe sollecitamente massimo 34enne serio. Inutile scrivere se non intenzionati. Scrivere: «Pubblicità Stampa 2137 — Torino». A86547
GENITORI piemontesi faciliterebbero conoscenza scopo matrimonio con persona adeguata figlia unica 35enne distinta, moralità, buon impiego. Scrivere: «Pubblicità Stampa 9259 — Torino». A85625
GENTILUOMO torinese cinquantenne simpatica presenza ottima posizione sociale economica sposerebbe 40-42enne bella sportiva elevata educazione agiata. Scrivere: «Pubblicità Stampa 9346 — Torino».
GIOVANE piemontese, presenza, lavoro assicurato sposerebbe signorina settentrionale semplice max 25enne, sani principi, statura media. Scrivere: «Pubblicità Stampa 9211 — Torino»
GIOVANE signorina ligure, ricca, bella presenza, colta, seria solidi principi morali, priva adeguate conoscenze, relazionerebbe scopo matrimonio con giovane professionista, alto, sportivo 25-35enne, buona posizione sociale, ottimo carattere, seriamente intenzionato. Manoscrivere dettagliando. Scrivere: «Pubblistampa», casella 55, Savona.
GIOVANE tecnico relazionerebbe scopo matrimonio graziosa signorina max ventiquattrenne, longilinea, disposta trasferirsi. Scrivere: «Pubblicità Stampa 2088 — Torino». A86182
GIOVANE venticinquenne conoscerebbe scopo matrimonio signorina seria, carina, massimo ventiquattrenne. Scrivere: «Pubblicità Stampa 1663 — Torino». A84982
GIOVANILE trentenne, bella presenza, impiegata, conoscerebbe scopo matrimonio veramente intenzionato, distinto, buoni sentimenti. Inanonimi. Scrivere: «Pubblicità Stampa 2170 — Torino».
GRANDE proprietario sposerebbe 30-40enne. Scrivere: «Pubblicità Stampa 9289 — Torino».
GRAZIOSA riservata sposerebbe agiato 30-45 anni. Dettagliare. Scrivere: Pubbliman, casella 351, Cuneo.
IMPIEGATO ente previdenziale meridionale relazionerebbe ragazza piemontese massimo trentenne scopo matrimonio. Scrivere: «Pubblicità Stampa 2117 — Torino».
IMPIEGATO statale, posizione, trentaquattrenne, contanti, sposerebbe seria signorina benestante, massimo 27enne. Scrivere: «Pubblicità Stampa 106 — Milano». 26072
IMPIEGATO 42enne privo conoscenze, distinto, relazionerebbe scopo matrimonio con signora/signorina. Scrivere: «Pubblicità Stampa 2011 — Torino». A85663
INGEGNERE ventinovenne alto, bella presenza, settentrionale, ottimo impiego, relazionerebbe scopo matrimonio signorina seria, carina, ricca, dote, ereditaria. (Assoluta riservatezza). Scrivere: «Pubblicità Stampa 9206 — Torino». A84689
INSEGNANTE diplomato statale quarantenne corrisponderebbe scopo matrimonio con signorina seria carina massimo trentenne. Scrivere: «Pubblicità Stampa 9198 — Torino».
INSEGNANTE ruolo 37enne giovanile simpatica conoscerebbe distinto serio laureato diplomato massimo 45enne scopo matrimonio. Scrivere: «Pubblicità Stampa 1648 — Torino»
LAUREATO quarantenne posizione sposerebbe affettuosa buoni principi morali. Massima riservatezza. Inanonimi. Scrivere: «Publicità Stampa 9291 — Torino».
PIEMONTESE diplomato impiegato banca alto 1,80 bella presenza quarantaquattrenne, mentalità aperta, privo pregiudizi, capitale ventimilioni, conoscerebbe scopo matrimonio signorina qualsiasi origine, condizione sociale, credenza religiosa, anche nullatenente purché veramente bella presenza, buon carattere comprensiva, moralità, intelligente, fermi propositi affettuosa unione familiare, preferibilmente residente Cuneo o provincia, massimo trentottenne. Assicurasi massima serietà. Cestinansi anonimi e risposte prive indicazione possesso requisiti richiesti. Scrivere: «Pubblicità Stampa 2075 — Torino»

(Continua a pag. 24)

MERCATO

Edil-case
C. Vinzaglio 29 ang. C. Matteotti tel. 547502 - 553483

NUOVO FRAZIONAMENTO
STADIO COMUNALE: VIA BALTIMORA, 49-51
Iniziamo domani la vendita di una casa in costruzione eccezionalmente bella, [illegible] e rifinita con materiali pregiati
3 CAMERE - CUCINOTTA - [illegible] MQ. [illegible]
4 CAMERE - CUCINOTTA - [illegible] MQ. 130
COSTRUZIONE CURATISSIMA, ALLOGGI CON SUPERFICI SPAZIOSISSIME, BALCONATE STUPENDE
GRANDI FACILITAZIONI E POSSIBILITA'
UFFICIO VENDITE IN CANTIERE

Nuovo frazionamento
CROCETTA: LARGO RE UMBERTO, 116
Iniziamo la vendita di un nuovo stabile in costruzione
APPARTAMENTI SUPER SIGNORILI
2-3-4 camere, grande salone, cucina, doppi-tripli servizi
MUTUO S. PAOLO - FACILITAZIONI
Visite a Ufficio Vendite in Cantiere ore 14,30-18,30

MERCATI GENERALI: Via Asuncion ang. via P. Paoli
In zona molto importante e comodissima per tutti i servizi: alloggi con esposizione ideale e rifiniture particolari
1-2-3-4 camere - servizi e doppi servizi
MUTUO - FACILITAZIONI - UFFICIO VENDITE IN CANTIERE

SANTA RITA
Via Gorizia ang. Via Baltimora
Costruzione modello molto ammirata con rifiniture di gran valore
1-2-3 camere - tinello - servizi
MUTUO - RATEAZIONI
Ufficio vendite in cantiere

CORSO TASSONI
ang. Via San Donato
Alloggi modernissimi, eleganti, comodi, in zona meravigliosa
4 camere cucinotta, biservizi, cantina,
L. 4.500.000 + mutuo e rateazioni
Ufficio Vendite: cantiere ore 9-12

VALENTINO
VIA ORMEA ang. VIA S. PELLICO
Consegna imminente, alloggi altamente signorili, spaziosi in varie metrature
Mutuo e facilitazioni massime
Ufficio Vendite in Cantiere

PIAZZA CASTELLO
Corso Siccardi ang. Via Goldoni
Appartamenti molto signorili spaziosissimi e rifiniti
3 camere, salone, cucina, biservizi
L. 4.400.000 + Mutuo
Facilitazioni eccezionali
Ufficio Vendite in Cantiere

VIA BOCCHERINI
angolo CORSO VERCELLI
Una magnifica realizzazione di modernità e comodità
2-3 camere - servizi
Varie possibilità di scelta! Prezzi senza concorrenza!
Mutuo e facilitazioni convenienti
Ufficio Vendite in Cantiere

C.SO VERCELLI 42
ang. VIA PINEROLO
Alloggi modernissimi per immediata abitazione e un elevato reddito
3 camere - cucinotta - servizi
L. 2.450.000 + mutuo e rateazioni
4 camere - cucinotta - servizi
L. 3.000.000 + mutuo e rateazioni
UFFICIO VENDITE IN LOCO

Via Roccavione 21
Alloggi sorprendenti, spaziosi, ben costruiti
2-3 camere, servizi
grandi superfici
MUTUO - FACILITAZIONI

CORSO TOSCANA
ang. Corso Potenza, fronteggiante enorme piazzale, alloggi eccezionalmente spaziosi, luminosi e moderni
3 camere - cucinino - servizi
L. 2.400.000 contanti più Mutuo e rateazioni
2 camere - cucinino - servizi
L. 1.600.000 + mutuo e rateazioni
Visite e vendite in cantiere

INCREDIBILE! ULTIMA POSSIBILITA' PER UN ACQUISTO ECCEZIONALE
Zona Corso Roma: MONCALIERI - Via Stupinigi 1
2 CAMERE - SERVIZI L. 39.500 MENSILI + MUTUO
3 CAMERE - SERVIZI L. 47.750 MENSILI + MUTUO
Con solo 200.000 di contanti potete avere subito un alloggio nuovo, rifinitissimo in palazzina tranquilla ed elegante con giardino.

immobiliare — CORSO RE UMBERTO, 50 — TELEF. 502.514 - 502.542

ALBERGHI
■ CORIO CANAVESE, posizione incantevole, moderno, attività decennale 15.000.000 annui cedesi con immobile.
■ CERES (VALLE LANZO), [illegible] posti letto, 30.000.000 annui, attrezzatura ristorante 300 persone cedesi 10.000.000 anticipati.

CALZATURE
■ TRE NEGOZI posizione chiave zona Torino cedesi anche singolarmente con o senza merce.

CARTOLIBRERIA GIOCATTOLI
■ CORSO VERCELLI, moderna, urge cedere acconto minimo 500 mila vero affare.

CONFEZIONI
■ PARELLA, ottime possibilità sviluppo adatto persona sola cedesi dilazionando 2.000.000.

LAVASECCO
■ B. PAOLO, [illegible] mensili, attrezzatura completa secco/acqua cedesi, acconto 800.000.
■ FRANCIA, 500.000 mensili [illegible] anni attività cedesi causa malattia 2.500.000 anticipati.

PANIFICIO
■ LINGOTTO, [illegible] giornaliere moderno cedesi causa salute massime agevolazioni pagamento

SALUMERIA
■ ZONA FRANCIA, moderna, con alloggio 70.000 giornaliere cedesi 1.000.000 anticipato. Fortina famiglia.

INGROSSO ABBIGLIAMENTO, MAGLIERIA, BIANCHERIA, VASTA CLIENTELA DECENNALE, FORTE INCASSO ANNUO DIMOSTRABILE, ATTREZZATURA FUNZIONALE E MODERNA CEDESI. DISPONIBILITA' MINIMA PER TRATTATIVE L. 50.000.000.

CENTRO PORTA PALAZZO
cedesi negozio angolare vasto a due piani
licenza tessuti e affini
libero subito
Scrivere: PUBBLICITA' STAMPA 511 - TORINO

OCCASIONE
VENDESI CAPANNONE NUOVO, MQ. 700 COPERTI PIU' MQ. 1000 SCOPERTI, CINTURA TORINO STRADA LEINI', TERMO CENTRALE, FORZA INDUSTRIALE, ACQUA POTABILE, STRADE ASFALTATE, LIBERO SUBITO. TELEFONARE 85.587 ORE PASTI

VILLAGGIO « EDELWEISS » - Gravere Susa
750 altitudine, 55 km da Torino, la un'oasi di tranquillità lontano dallo smog della città. Impresa vende direttamente appartamentini pronti subito, in palazzine ultimate, giardini, giochi bimbi, strade private:
★ 2 camere servizi L. 1.300.000 Mutuo L. 2.100.000
★ 3 camere servizi L. 2.000.000 Mutuo L. 4.800.000
Villette 4 camere servizi L. 110.000 mq. terreno compreso di mq. 500

TERRENO INDUSTRIALE mq. 10.000
FRAZIONABILE ANCHE PICCOLI LOTTI, ZONA MIRAFIORI-BORGARETTO, PROGETTI APPROVATI, ACQUA POTABILE, STRADE ASFALTATE, VENDESI CONVENIENTEMENTE. TELEFONARE 341.408 ORE PASTI

AFFITTASI SALONE CORSO SEBASTOPOLI 235
mq. 900-1800, nuova costruzione, piano strada. Altri locali uso uffici, magazzini, alloggi, box. Cantiere via Lima, 3

STABILIMENTO INDUSTRIALE
Nuova costruzione, su strada nazionale provincia ASTI, zona depressa. Locale unico mq. 1000 (50 x 20), altezza mt. 8,50, uffici, magazzino, spogliatoio, servizi, terreno circostante mq. 5300. Cabina elettrica indipendente, [illegible] da 20 tonnellate, raccordo ferroviario. Libero subito. Compagnia americana vende: 87.000.000.
fasano - Mad. Cristina 129, t. 69.41.80 - 69.46.70

Impresa Geom. Angelo Campiglia
Via S. Bernardino 2 - Torino - Tel. 331.756
VENDE: in TORINO
Corso Lombardia angolo Via Bernardino Luini
Condominio ADRICA - Consegna autunno 1968
● Alloggi signorili di ogni tipo e grandezza
● Negozi - Box
BORGO S. PAOLO - Piazza Galvagno (Via Malta 1)
● Alloggio 2° piano - Salone, cucina, 2 camere, doppi servizi
● Alloggio 1° piano - 3 camere, cucina, servizi
● Negozi bellissimi
● Alloggi a negozi reddito
BORGO S. PAOLO - Corso Peschiera 140/8
● Ultimi alloggi 1-2-3 camere, tinello, servizi
● Attico signorile - salone, 3 camere, cucina, guardaroba, doppi servizi, grande terrazzo
● Alloggi affittati 1-2-3 camere, reddito
MUTUI - FACILITAZIONI

MERCATO MOBILIARE

UTILE NETTO: 1.000.000 MENSILE
Avviatissima PASTICCERIA - CONFETTERIA con laboratorio. Posizione commercialissima in forte sviluppo, modernamente arredato ed attrezzato. Motivi familiari vende: 17.000.000.
fasano - Mad. Cristina 129, t. 69.41.80 - 69.46.70

TRATTORIA LOCANDA BAR SUPERALCOOLICI
15 km. da Torino, avviatissimo e rinomato locale, arredamento ed attrezzature efficientissime. Reddito netto mensile: 750.000. Cede convenientemente dilazionando.
fasano - Mad. Cristina 129, t. 69.41.80 - 69.46.70

AFFARE: AVVIATISSIMO CASALINGHI
Spazioso negozio con 3 vetrine, ampio retro, magazzini, alloggio, garage; giro di affari annuo: oltre 20.000.000, reddito elevato. Svende: 3.000.000 dilazionando.
fasano - Mad. Cristina 129, t. 69.41.80 - 69.46.70

TRATTORIA BAR SUPERALCOOLICI
Dintorni Torino, avviamento decennale, ottime attrezzature, giardino, gioco bocce, alloggio, affitto mite. Utile netto annuo: 5.000.000. Cede: 11.000.000.
fasano - Mad. Cristina 129, t. 69.41.80 - 69.46.70

TIPOGRAFIA
Avviatissima, attività pluriennale. Grande locale unico luminosissimo, macchinari moderni, ottimo fatturato mensile. Cede: 14.000.000. Sufficienti: 8.000.000 contanti.
fasano - Mad. Cristina 129, t. 69.41.80 - 69.46.70

ESPORTAZIONE VINI LIQUORI
Situato in zona centralissima. Attività trentennale, spazioso locale, alloggio annesso, minime spese, utile netto mensile: 250.000. Cede: 3.200.000.
fasano - Mad. Cristina 129, t. 69.41.80 - 69.46.70

RISTORANTE BAR TAVOLA CALDA PIZZERIA
Centro industriale dintorni Torino. Funzionalissime attrezzature, arredamento moderno, libero e affittato con buon reddito. Utile netto mensile: 1.000.000. Cede: 25.000.000.
fasano - Mad. Cristina 129, t. 69.41.80 - 69.46.70

COLORI - VERNICI - PESCA - PLASTICA - PROFUMI
Vicinanze Torino, unico in zona, grandiosi locali, possibilità alloggio; incasso dimostrabile: oltre 1.000.000 mensile, reddito elevato. Causa salute urge cedere: 3.000.000.
fasano - Mad. Cristina 129, t. 69.41.80 - 69.46.70

RISTORANTE BAR ALBERGO
Avviatissimo, dintorni Torino su strada provinciale. Utile netto mensile dimostrabile: 1.300.000. Cede: 15.000.000 contanti, rimanenza con dilazioni biennali.
fasano - Mad. Cristina 129, t. 69.41.80 - 69.46.70

ELETTRODOMESTICI RADIO TV
e materiale elettrico. Avviatissimo, centrale, ottima ed affezionata clientela, sicuro reddito se condotto da persone dinamiche. Per ritiro commerciale cede: 4.200.000.
fasano - Mad. Cristina 129, t. 69.41.80 - 69.46.70

MODERNISSIMO RISTORANTE TIPICO
Su corso d'intenso passaggio, capacità oltre 110 coperti, magnifica funzionale attrezzatura, alloggio annesso. Motivi familiari, svende: 9.000.000 dilazionando.
fasano - Mad. Cristina 129, t. 69.41.80 - 69.46.70

OTTIMO AFFARE
MERCERIA avviatissima in posizione commerciale e di forte sviluppo. Reddito attuale mensile dimostrabile: oltre 300.000. Causa salute cede: 3.900.000.
fasano - Mad. Cristina 129, t. 69.41.80 - 69.46.70

A Km. 5 (senza semafori!) dalla FIAT Mirafiori — Pullman diretti
INGRUGLIASCO tra il verde pubblico e privato ING. DEL FABBRO vende direttamente
ALLOGGI VERAMENTE SIGNORILI a prezzi inferiori delle case economiche
ARIA CONDIZIONATA - impianti centralizzati - Tutte le comodità
CONTANTI 750.000 PER CAMERA + MUTUO SAN PAOLO E MITI RATEAZIONI MENSILI
AUTORIMESSE INDIVIDUALI - VISITE IN CANTIERE ANCHE NEI GIORNI FESTIVI
CANT. GRUGLIASCO V. LA SALLE 12. (fermata pullman) UFF. TORINO - V. C. LOMIS 9 ☎ 761758 - 534715
— SENZA SMOG!! Ottimo investimento in alloggi affittati —

IMMOBILIARE

LAVANDERIA automatica a gettoni in Torino Via Monginevro 259, vendesi L. 7.000.000 di cui Lire 2.500.000 contanti residuo rateizzando. Reddito L. 200.000 mensili. Telefonare 560.340.

AMPIO negozio angolare nove aperture, tessuti biancherie, telerie, arredamento vicinissimo Porta Nuova, antica ditta cede per ritiro dal commercio. Scrivere: «Pubblicità Stampa 2178 — Torino».

APPARTAMENTI altamente signorili, incomparabile vista collina, giardino condominiale, trattativa diretta vendonsi con particolari facilitazioni a professionisti e dirigenti. Telefonare 538.151.

AFFITTASI vicinanze stabilimento Pianelli in Traversa locale industriale mq. 600, riscaldamento, uffici, alloggio custodi, tutti i servizi, libero subito. Telefonare 854.180.

VILLETTA vendo 2.000.000 più mutuo pari affitto. Pronta, nuova, 4 camere e servizi, box, giardino, riscaldamento, telefono. A Settimo. Telef. 561.483.

VENDESI terreno edificabile lotti mq. 18.000-30.000 frazionabili zona industriale fronte stradone nazionale Pinerolo-Bricherasio. Telefonare 588.229.

ALLOGGI vicinanze Valentino, via Madama Cristina angolo via Petrarca, prospiciente piazzetta, vendonsi ultimi panoramici alloggi signorili di mq. 138 e 146, saloncino, tre camere, cucina, doppi servizi. Negozi, magazzini. Mutuo. Rivolgersi cantiere. Telefonare 501.993.

TERRENO collinare ottima ubicazione mq. 12 mila, cubatura 0,10, tutti servizi cintato alberi frutta e giardino, progetto approvato vendesi. Telef. 878.192.

CORSO Siracusa 119, ottima posizione vista su parco vendonsi alloggi signorili 1-2-3 camere, salone semplici e doppi servizi, mutuo, dilazioni. Telefonare 539.967.

VENDESI alloggio ammobiliato condominio Edelweiss Gravere, Susa, vicinanze festivi. Rivolgersi Cagliero oppure telef. 335.692 Torino.

VENDESI terreno industriale mq. 7000 zona Cascine Vica - corso IV Novembre. Telefonare 545.329.

DIRETTAMENTE impresa vende: c.so Regina angolo Principe Oddone ultimi alloggi 2-3 camere servizi - Corso Sempione angolo Via Mercadante alloggi 2-3 camere, servizi, box - Beinasco, Via S. Luigi stabilimento industriale mq. 3700 coperti mq. 1800, palazzina uffici. Mutui, dilazioni pagamento. Telefon. 330.319.

VILLE Avigliana lago grande su campo motocross pronte primavera vendo. Facilitazioni pagamento oppure parziale permuta con immobili. Telefonare 212.095.

PRIVATO vende due alloggi liberi ultimazione frazionamento stabile Corso Unione Sovietica 315. Telefonare 362.211 pomeriggio.

TECNOCASE Definizione frazionamento Michelino Via Giusti ang. Via Rusca vendonsi ultimi alloggi 1-2 camere servizi, fittati o liberi a 1.500.000 per camere. Mutuo, facilitazioni pagamento. Ultimati per il 15 ottobre. Telef. 621.644.

IMPRESA vende affitta Pino Torinese alloggi 2 camere soggiorno cucina servizi garage. Tel. 861.871.

ALLOGGIO camere tinello cucinino e servizi garage in Settimo Torinese L. 3.300.000 pagamento 500 mila subito, rimanenza pari affitto. Tel. 560.340.

A PINO vendesi 2500 metri quadrati edificio costruibile in grandiosa pineta zona Osservatorio. Telefonare 379.083.

TERRENO INDUSTRIALE MQ. 30.000
FRAZIONABILI ANCHE PICCOLI LOTTI, STRADE ASFALTATE, IN TORINO - STRADA CASELLE.
TELEFONARE 95.587 ORE PASTI

PREZZI ECCEZIONALI
vendonsi ultimi appartamenti signorili - Ottima esposizione.
VIA MANTOVELLI 53
TELEFONO 852.468

tecnimmobil
STUDIO TECNICO IMMOBILIARE - CORSO MATTEOTTI 10 - TEL. 512.562 - 542.540

Condominio Aurora - Corso Potenza 173 - Corso Lombardia 198
Alloggi spaziosissimi - Signorilmente rifiniti in nuovo complesso residenziale con portici e zone verdi

COMPOSIZIONE ALLOGGI	PREZZO	CONTANTI	MUTUO	Rimanenza mensile
1 CAMERA - TINELLO	5.900.000	1.900.000	2.200.000	33.200
2 CAMERE - TINELLO	9.050.000	3.750.000	3.300.000	33.200
4 CAMERE - TINELLO	15.200.000	6.700.000	5.500.000	68.400

Via Cimarosa 23-25 - Borgata Santa Maria
Alloggi abitabili subito a prezzi eccezionali - Ingressi e cortile sistemati a giardino

COMPOSIZIONE ALLOGGI	PREZZO	CONTANTI	MUTUO	Rimanenza mensile
1 CAMERA - TINELLO	3.850.000	1.225.000	1.225.000	23.240
II CAMERE - CUCINA	5.900.000	1.750.000	1.750.000	38.640
BOX PER AUTO	1.050.000	300.000	300.000	8.680

Palazzotto Centro Porta Nuova - Via Belfiore 6
In zona centralissima alloggi signorili rifiniti con materiali pregiati

COMPOSIZIONE ALLOGGI	PREZZO	CONTANTI	MUTUO	Rimanenza mensile
II CAMERE, CUCINOTTO	6.850.000	3.650.000	3.200.000	48.800
3 CAMERE, CUCINOTTO	12.100.000	4.900.000	3.200.000	58.400

Via Vistrorio 88-90-92 (tra C.so Vercelli e C.so Giulio Cesare)
Abitabili subito alloggi convenientissimi in nuova costruzione a prezzi eccezionali

COMPOSIZIONE ALLOGGI	PREZZO	CONTANTI	MUTUO	Rimanenza mensile
1 CAMERA - CUCINA	4.000.000	1.500.000	1.000.000	24.000
2 CAMERE - TINELLO	6.900.000	2.900.000	1.300.000	41.500

VIA TRIPOLI	2 CAMERE - TINELLO 5.800.000 + Mutuo	BUFFICIENTE 50 % CONTANTI
PIAZZA PITAGORA	3 CAMERE - TINELLO 4.800.000 + Mutuo	
PIAZZA SABOTINO	2 CAMERE - TINELLO 7.500.000 + Mutuo	
VIA FINALMARINA	2 CAMERE - CUCINA 4.500.000	solo in contanti
VIA PASTRENGO	2 CAMERE - TINELLO 3.700.000 + Mutuo	(Moncalieri)
VIA GARIBALDI	2 CAMERE - TINELLO 7.200.000 compresa box	(Nichelino)

ALTRE DISPONIBILITA': ZONA FRANCIA (PIAZZA RIVOLI) E CROCETTA - IN NUOVE COSTRUZIONI - 2 CAMERE TINELLO SERVIZI - 3 CAMERE CUCINA SERVIZI SEMPLICI E DOPPI - 3 CAMERE TINELLO SERVIZI - 3 CAMERE SALONE DOPPI SERVIZI - 3 CAMERE SALONE DOPPI SERVIZI - OTTIME CONDIZIONI DI PAGAMENTO - MUTUO E DILAZIONI MENSILI.

Al Verrand (Courmayeur)
LE QUATTRO GROLLE
Appartamenti in ville di gran classe nell'incantevole scenario del Monte Bianco.
In vendita appartamenti da uno a sei locali - parco alberato e parco giochi - soggiorni con caminetto - cucine completamente arredate - appartamento campione visibile anche nei giorni festivi mutuo 50% e altre facilitazioni.
GATES
S.p.A. Costruzioni Edili-Genova
Per informazioni o per visite, telefonare a:
Courmayeur - Via Roma 102 - tel. 8.26.94
Milano - Via Filippo Corridoni 3 - tel. 70.91.88
Torino - Via Arcivescovado 3 - tel. 53.96.50
Genova - Via XX Settembre 33 - tel. 59.09.78

antonietta destefanis palazzo
CORSO SICCARDI 11
TELEFONI 540.405 - 542.808
TORINO

CENTRO RESIDENZIALE S. GIACOMO-VALSALICE
appartamenti signorilissimi in palazzina di mq. 190-220-260-300 con terrazzi e grandi vetrate, tripli bagni, doppi ingressi, vasta zona a verde comune, campo sportivo con tennis, portineria, scuola elementare, fermata autobus, vista panoramica sulla città oltre a villette unifamigliari superficie 300 mq. distribuita su due piani e grande giardino privato oltre a seminterrato destinato ad autorimesse e servizi.

VILLINI PRECOLLINARI S. VITO
Formati da grandissimo soggiorno, office e cucina, cinque camere, tripli servizi, lavanderia, autorimessa per tre vetture comunicante con il villino, giardini privati, grandi, terrazzi, portineria, impianto riscaldamento centralizzato, realizzati da impresa di primaria importanza e costruiti con particolari accorgimenti tecnici.

VIALE THOVEZ (ZONA CRIMEA)
inizio costruzione due lussuose palazzine con grande area verde condominiale, esposte a mezzogiorno, con unica portineria, appartamenti da 170 mq. a 330, abitabili a settembre 1968, mutuo S. Paolo.

CORSO DUCA D'AOSTA lussuoso appartamento in palazzina mq 450 circa: grandissima zona di rappresentanza, tre camere letto con tripli bagni padronali, camere servizio, grande office, cucina, ingressi, grande terrazzo.

CORSO DUCA ABRUZZI signorilissimo appartamento mq. 500 circa, divisibile in due appartamenti, ascensore direttamente nell'alloggio, tripli ingressi, terrazzi, vista sulle colline.

VILLA PRECOLLINARE ALTA CAVORETTO, nuova costruzione: salone con pavimento in marmo pregiato, tre grandi camere, saloncino per studio e biblioteca; alloggetto custodi, grande garage, giardino panoramicissimo su Torino, 48.000.000.

VIALE XXV APRILE 10 alloggio in villetta formato da salone, tre camere, cucina, bagno, posto per vettura, uso locale lavanderia, piccolo giardino, 20.000.000.

VIALE XXV APRILE 10, grande villa nuova costruzione, formata da: salone (70 mq circa), grandissima cucina, cinque camere letto, quattro bagni, alloggio per custodi, giardino, autorimessa 50.000.000 compreso mutuo.

CORSO TASSONI signorile appartamento con grande terrazzo: zona rappresentanza, cinque camere letto, bagni, camera e bagno servizio, tripli ingressi, doppi ascensori, 90.000.000.

CONSULEDILE
C. FRANCIA 2 Bis - Torino
TELEFONI 51.26.70/54.56.70

PIAZZA REBAUDENGO (ang. C. Vercelli)
Appartamenti di gran classe - Metrature imponenti - Finiture di lusso - Vista spaziosissima - Forte mutuo
2 grandi camere, tinello ultrapariooso, cucinotto empilissimo ripostiglio, bagno, antibagno, ampi terrazzi, metri quadri 106
Salone ampio cucinotto adiacente, 3 camere, bagno, ripostiglio, terrazzi spaziosissimi, metri quadri 140
PREZZO DI GRANDE OCCASIONE: L. 80.000 il mq.
Negozi in piena vista, altissimo reddito garantito

C.SO SEBASTOPOLI 201 - 203 - 205 - 207
Un palazzo signorilissimo, dotato di grandi comforts. Marmi e rivestimenti di gran pregio - Serramenti in Douglas Doppio livello con elegante mobiletto incorporato - Isolamenti termo acustici - Telefono e TV in ogni camera Salone, 1-2-3 camere, cucina, office, 2 servizi, 2 ingressi Volendo possibilità di appartamenti a maggiore superficie NEGOZI IN POSIZIONE DI GRANDE IMPORTANZA E DI FORTISSIMO REDDITO

VIA N. OXILIA 13 - 15 - 17 (ang. Corso G. CESARE)
Appartamenti veramente razionali e confortevoli
Ampia scelta di materiali di gran pregio ed eleganza - Ampi spazi aperti sul fronte e sul retro della casa
1 - 2 camere - tinello - cucinotto - ripostiglio - servizi
Prezzo da vera occasione: L. 83.000 il mq. - Forte Mutuo

VIA S. SECONDO 49 ang. VIA GOVERNOLO
Signorilissimo palazzo in ultimazione
Finiture lussuosissime - Prezzi altamente competitivi
Ambienti luminosi, ridenti - Ampi godibili terrazzi
Fortissimo Mutuo S. Paolo - Ulteriori dilazioni

VIA TRIPOLI 180 (fronte Piazza Montanari)
Estrema accuratezza di costruzione - Precisa scelta dei materiali migliori - Perfetta esecuzione dei minimi particolari. Ottima disposizione e razionalità degli ambienti. Una bella casa per il presente e per il più lontano futuro
1 - 2 - 3 camere - tinello - cucinotta - ripostiglio - servizi
Prezzo: L. 85.000 il metro quadro - Fortissimo Mutuo

UNA GRANDE OCCASIONE DA NON PERDERE
VIA COGNE 42 (tra i corsi Vercelli e Giulio Cesare)
Appartamenti di dimensioni grandiose
Finiture altamente lussuose e di completa garanzia
1 - 2 grandi camere - tinelli spaziosissimi cucinotte in cui si può pranzare - Ingressi doppi bagni e terrazzi di notevolissime dimensioni
L. 67.000 il mq. - Fortissimo Mutuo S. Paolo

VIA STRADELLA (Piazza Giachino)
PREZZI VERAMENTE STRAORDINARI
Negozio mq. 110 + 50 interrati L. 8.500.000
affittato L. 40.000 mensili, reddito 8,50%
1-2-3 cam., cuc., serv., da L. 900.000 per cam.
Sufficienti 350.000 per camera + Mutuo

VIA SALICETO n. 10
1 camera, cucina, servizi, mq. 60, L. 5.250.000
2 camere, cucina, servizi, mq. 90, L. 8.500.000
3 camere, cucina, servizi, mq. 115, L. 11.200.000

CORSO VERCELLI n. 169
Quanto c'è di meglio nel campo delle costruzioni
1 camera, tinello, cucinotto, mq. 70, L. 5.700.000
2 camere, tinello, cucinotto, mq. 90, L. 8.500.000

INCREDIBILE OCCASIONE
VIA MALTA
angolo CORSO RACCONIGI
Enorme salone - 3 camere e cucina - 2 servizi - 2 ingressi
Libero subito
mq. 180, ascens. 1964. Piano 7°
L. 14.000.000, 7.000.000 Mutuo
Ulteriori dilazioni

BELLISSIMO APPARTAMENTO
V. MOMBARCARO
(adiacente Via Gorizia)
2 camere - tinello - cucinotto
Piano 5° - Costruzione 1963
Lire 6.500.000 - Libero marzo
Soffic. L. 3.000.000 + Mutuo

VIA NIZZA
(tra i Corsi Marconi e Dante)
Signorile - spaziosissimo
3 camere - tinello - cucinotto
Costruzione recente - Piano 5°
L. 11.000, suff. 7.000.000 cont.

CENTRO CROCETTA
VIA MARCO POLO
Attico signorilissimo
appena ultimato - mq. 210
doppi servizi - doppi ingressi
volendo divisibile
L. 22.000.000, suff. 15.000.000

VIA PALMIERI
(Piazza Benefica)
Costruzione signorile
Salone - 2 camere - cucina
Piano 1° - Lire 11.000.000
Sufficienti 7.000.000 + Mutuo

VIA BREGLIO 17-19
(Adiacente V. Chiesa Salute)
Bellissimo, signorilissimo
2 camere - tinello - cucinotto
Suff. L. 2.500.000 + 40.000 mens.

BARRIERA NIZZA
Spaziosissimo - Signorilissimo
appena ultimato - mq. 110
1 camera - tinello - cucinotto
L. 5.000.000, suff. L. 2.500.000

VIA VENARIA 75-77-79
Spaziosissimi - signorili
1-2 camere - tinello - cucinotto
L. 75.000 il mq. - Forte mutuo

VIA PIETRO COSSA
BELLISSIMI APPARTAMENTI
PREZZO VANTAGGIOSISSIMO
1-2-3 camere, tinello, cucinotto
L. 70.000 il mq. - Mutuo 50%

CROCETTA - tel. 59.95.70
CONSEGNA FINE SETTEMBRE
vendonsi alloggi altamente signorili
visite in cantiere
CORSO ROSSELLI ang. Via Piazzi

centri vendite immobiliari
gabetti
&C. S.p.A.
Torino via XX settembre 12
telef. 57 80 44 (5 linee)
Milano piazza Diaz 7
Roma via A. Regolo 12b

SIAMO QUI PER AIUTARVI A RISOLVERE QUALSIASI PROBLEMA IMMOBILIARE ATTRAVERSO I NOSTRI SERVIZI:
★ OPERAZIONE PERMUTA
★ FINANZIAMENTO A BREVE, MEDIO E LUNGO TERMINE AL PIU' MODICO TASSO.
★ CELERITA' DI VENDITA
★ GARANZIA D'ACQUISTO E DI VENDITA
★ ESTIMO GRATUITO DEL VOSTRO STABILE OD APPARTAMENTO.

Torre del Mare (Borgoagli)
uno dei più bei promontori panoramici della Riviera di Ponente, a meno di 2 ore da Torino con la moderna autostrada.
una residenza meravigliosa, abitabile tutto l'anno
- Camera letto - sala pranzo - office - bagno - gran terrazzo 2.000.000 mutuo 4.500.000
- Camera letto - salone - cucina - bagno - gran terrazzo 3.000.000 mutuo 4.900.000
- 2 camere letto-sala pranzo-cucina-entrata-bagno-office-gran terrazzo 4.000.000 mutuo 6.400.000
- 3 camere - cucina - bagno - office - enorme ingresso - terrazzo 5.800.000 mutuo 7.000.000
- 3 camere letto - salone grandioso - cucina - doppi bagni - disimpegni gran terrazzo 8.500.000 mutuo 10.000.000

spiaggia privata - campi da tennis - giochi bocce - minigolf
NOSTRO PERSONALE IN LOCO TUTTI I GIORNI

VIA NICOMEDE BIANCHI 106

VIA PIETRO COSSA (zona Francia)
UN CAPOLAVORO DI UNA PRIMARIA IMPRESA TORINESE
APPARTAMENTI
AI PREZZI PIU' GIUSTI
2 CAMERE, CUCINOTTA, ENTRATA BAGNO - RIPOSTIGLIO
L. 1.600.000 - MUTUO 4.000.000
3 CAMERE, CUCINOTTA, ENTRATA BAGNO - RIPOSTIGLIO
L. 2.500.000 - MUTUO 6.100.000
4 CAMERE, CUCINOTTA, ENTRATA BAGNO - RIPOSTIGLIO
L. 3.000.000 - MUTUO 7.000.000

E' QUESTA UNA SELEZIONE D'AFFARI CHE IMMANCABILMENTE QUALCUNO FARA' IN SETTIMANA IL PERCHE' LEGGETELO

PRESTIGIO E CONVENIENZA
IN ZONA SEMICENTRALE
CORSO FRANCIA 85
APPARTAMENTO DI GRAN PREGIO 4 GRANDI CAMERE, CUCINA SPAZIOSA, DOPPI SERVIZI E INGRESSO, RIPOSTIGLI, 4 BEI BALCONI. INDOVINATISSIMA DISPOSIZIONE E MASSIMO CONFORT 6.000.000 MUTUO 10.000.000

... Un buon prezzo un bell'appartamento una bella zona...
OCCASIONE
VIA GRAGLIA 10
Largo Tirreno - Corso Adriatico
3 camere - entrata - bagno
1.800.000 - Mutuo 4.500.000

PIAZZA SOLFERINO
ANGOLO VIA BOTERO 16
IN MAGNIFICO PALAZZO ALTO VALORE RESIDENZIALE LUSSUOSISSIMO APPARTAMENTO
3 grandi camere - salone - cucina doppi servizi con sala bagno camera donna - grandioso ingresso
L. 9.500.000 - Mutuo 13.500.000

RARITA' A PREZZO SPECIALE
Crocetta - zona privilegiata ogni comodità - Tram 9 - 16 - 19 - 33 - 34 - 80 - 84
VIA PIGAFETTA 48
2 camere - ingresso - bagno due grandi balconi
L. 900.000 - Mutuo 2.800.000

A DUE PASSI DAL CENTRO
« UN VIVERE DI CLASSE »
CORSO RAFFAELLO 12
Salone, 3 camere, cucina, ingresso, doppi servizi - tre ampi balconi
L. 8.000.000 - Mutuo 14.000.000
5 cam., salone, cucina, bilngressi bisservizi, vari ripostigli, garage
L. 8.200.000 - Mutuo 14.200.000

Con sole **400.000** lire contanti
ABITARE IN PIENO CENTRO
VIA NIZZA 29
2 CAMERE - SERVIZI
L. 400.000 - MUTUO 1.200.000
3 CAMERE - SERVIZI
L. 450.000 - MUTUO 2.000.000

INEGUAGLIABILE CONVENIENZA
SIGNORILE APPARTAMENTO
VIA CIGNA 156
Proprio vicino ai Corsi Vercelli e Vigevano: 2 camere - cucinetta - ingresso - bagno
L. 1.500.000 - Mutuo 2.800.000

VIA MONTEROSA 193
AFFARE IMMEDIATO PER TRASFERIMENTO
APPARTAMENTO PANORAMICO
GRANDE RIFINITISSIMO
3 camere - cucinotta - ingresso - bagno - ripostiglio - ampi balconi
L. 1.900.000 - Mutuo 4.600.000

C.SO G. CESARE 201
Nel punto più residenziale appartamenti di facile acquisto a prezzi introvabili
3 camere grandi - cucinotto ingresso - bagno - ripostiglio
5.200.000

UNA VILLA DI SOGNO
A SOLI 30 KM. DA TORINO
VERRUA SAVOIA
11 CAMERE - SALONE - QUADRUPLI SERVIZI - TERRAZZO PANORAMICO TORRETTA BELVEDERE - DIPENDANCE TERRENO MQ. 10.000
GIARDINO, ORTO, PRATO INGLESE, VIGNA, FARCO CON PIANTE SECOLARI
L. 14.000.000 - MUTUO 31.000.000

IN POCO SPAZIO
7 AFFARI
★
VIA GOITO 11
3 CAMERE - SALONE ALL'AMERICANA - AMPIO TERRAZZO IN PALAZZO CENTRALE E SIGNORILE
3.100.000 - MUTUO 7.400.000
★
VIA CAVOUR 47
4 CAMERE - CUCINA - INGRESSO BAGNO - AMPIO BALCONE
4.300.000 - MUTUO 10.300.000
★
CORSO PESCHIERA 205
GRAN POSIZIONE
VICINO A PIAZZA SABOTINO
CON 1.400.000 CONTANTI 3 CAMERE - INGRESSO - BAGNO - RIMANENTI 4.300.000 PAGABILI IN DIECI ANNI

PREZZO INTROVABILE
APPARTAMENTI
LUSSUOSI - NUOVI PARTICOLARMENTE SPAZIOSI
VIA DUINO 102
STRAORDINARIA BELLISSIMA POSIZIONE A DUE PASSI DA
CORSO TRAIANO
2 CAMERE - CUCINOTTA - ENTRATA BAGNO - RIPOSTIGLIO - TERRAZZI
L. 1.500.00 - MUTUO 3.500.000
3 CAMERE - ENTRATA - BAGNO
L. 1.900.000 - MUTUO 4.600.000
4 CAMERE - CUCINOTTA - ENTRATA BAGNO - RIPOSTIGLIO
L. 2.700.000 - MUTUO 6.300.000
PRENOTABILI CON MINIMO ACCONTO
Box Auto 700.000 - Mutuo 500.000

VIA PETRELLA 81
VICINISSIMO CORSO MARTINI
3 camere - cucina - entrata - bagno
1.800.000 - Mutuo 4.900.000
★
VIA GUIDO RENI 213-4
GRANDIOSO APPARTAMENTO 3 CAMERE CUCINOTTA - ENTRATA - BAGNO
1.300.000 - MUTUO 4.700.000
★
VIA AURELIO SAFFI 3
Angolo Corso Francia, zona Piazza Bernini
Appartamenti a costo minimissimo
3 camere, entrata, servizi 1.000.000
Mutuo 3.200.000

EDILIZIA RESIDENZIALE

VIA SAN MARINO 112
LUCE - ARIA - SOLE
In una costruzione accuratissima solamente due appartamenti per piano abitabili subito
2 camere letto - sala pranzo - grande cucina - ingresso - ripostiglio ampi terrazzi
L. 4.700.000 - Mutuo 6.900.000

VIA MOCCHIE 6
ANGOLO CORSO VITTORIO all'altezza di Via Cibrario
LUSSO ASSOLUTO
Un solo appartamento per piano Salone con grandi vetrate aperte su magnifico terrazzo - 2 camere letto - cucina - grande ingresso - bisservizi - 3.900.000, Mutuo 9.100.000

VIA VALGIOIE
ANGOLO CORSO B. TELESIO 26
IN UN'OASI DI PACE ADIACENTE CORSO FRANCIA
UNA RESIDENZA PRINCIPE
2 CAMERE - CUCINOTTA - INGRESSO - RIPOSTIGLIO - DOPPI SERVIZI - GRANDI BALCONI
L. 5.000.000 - MUTUO 7.700.000

VIA FILADELFIA
ANGOLO VIA GUIDO RENI 81
in zona di fantastico sviluppo magnifici appartamenti
4 camere ognuna con gran balcone cucinotta, ingresso, bagno, ripostiglio - oltre 110 mq.
3.100.000 - Mutuo 7.300.000

CORSO CESARE CORRENTI 63
(CORSO SEBASTOPOLI)
ABITABILI APRILE
3 CAMERE, CUCINOTTA, SERVIZI
L. 2.400.000 - MUTUO 5.500.000
4 CAMERE, CUCINOTTA, SERVIZI
L. 2.900.000 - MUTUO 6.700.000
BASE CONTANTI 25%

PRECOLLINARI
Appartamenti in palazzine tra il verde e la tranquillità
GASSINO - VIA LEOPARDI 7
2 camere - cucinetta - entrata - servizi
1.000.000 - Mutuo 2.600.000
3 camere - cucinetta - entrata - servizi
1.500.000 - Mutuo 3.800.000
VOLENDO BOX AUTO 650.000

CORSO FERRUCCI
ANGOLO VIA CIRO MENOTTI
Centrali in zona di prestigio
4 camere - grande ingresso - ripostiglio - doppi servizi - terrazzi
6.500.000 - Mutuo 10.000.000
Salone - 3 camere - doppi ingressi doppi servizi - office - ripostiglio
5.300.000 - Mutuo 12.500.000

CORSO TRAIANO 24/12
APPARTAMENTI DA REDDITO RESIDENZA MODERNISSIMA
CON SERVIZI CONDOMINIALI DI INEGUAGLIABILE SIGNORILITA'
3 - 4 - 5 CAMERE - SERVIZI
OTTIMAMENTE AFFITTATI PREZZO VANTAGGIOSO

IN RIVOLI CENTRO
VIALE ALPIGNANO 139
PALAZZO NUOVO E LUSSUOSO A POCO PREZZO
2 camere - cucinetta - ingresso - bagno
1.100.000 - Mutuo 2.700.000
3 camere - cucinetta - ingresso - bagno
1.800.000 - Mutuo 3.800.000

SANTA RITA
VIA BARLETTA 96
UN SOLO APPARTAMENTO PER PIANO A SOLE
LIRE 2.500.000 CAMERA
4 camere - grande cucina - ingresso due bagni - ripostiglio
L. 3.700.000 - Mutuo 8.800.000

VIA OSLAVIA 62

BELLISSIMA POSIZIONE FRA I CORSI BELGIO E LUNGO PO ANTONELLI
NUOVA COSTRUZIONE
2 camere - cucinotta - bagno - ingresso - ripostiglio 1.600.000 - Mutuo 4.500.000
3 camere - cucinotta - bagno - ingresso - ripostiglio 2.200.000 - Mutuo 6.000.000
AGEVOLAZIONI PAGAMENTO CONVENIENTISSIME

servizio pubblicità gabetti

Petrus Boonekamp

l'amaro per l'uomo forte

L'amaro venduto solo in bottigliette sigillate da una consumazione.

La bottiglietta sigillata garantisce:

* L'aroma originale, sempre fragrante e schietto, mai attenuato, mai evaporato.
* La qualità Petrus, mai contraffatta (dissigillatela con le vostre mani).
* La quantità di amaro appropriata alle esigenze delle persone attive.
* La possibilità di consumarlo ovunque: al bar, a casa, sul lavoro, in vacanza, in viaggio, al ristorante.

Dal 1777 amaro Petrus
...non è per principianti.

ANNUNCI ECONOMICI

ANNUNZI MATRIMON. L. 200 per parola

(Continua da pag. 22)

PENSIONATA vedova senza figli 120.000 mensili, sana, presenza, abitante Riviera Ligure, casa arredata risposerebbe pensionato 65-69enne con mensilità anche inferiore purchè buona salute, presenza, carattere buono, con patente auto. Scrivere: «Pubblicità Stampa 1041 — Torino ». A76598

PIEMONTESE cinquantenne longilinea distinta sportiva sposerebbe gentiluomo egleto elevati sentimenti. Scrivere: «Pubblicità Stampa 9301 — Torino». A86280

QUARANTASEIENNE vedova piemontese evangelico, modeste condizioni, con figlia diciottenne prossima matrimonio, privo conoscenze relazionerebbe con signorina o signora vedova scopo matrimonio. Scrivere: «Pubblicità Stampa 2181 — Torino ». A86756

QUARANTENNE agricoltore di buona famiglia, discreta presenza, disposto cambiare mestiere, sposerebbe signorina laboriosa, intelligente, di buona famiglia. Scrivere casella Pubblimarc 230 - 14100 Asti.

QUARANTENNE benestante sposerebbe signorina o signora preferibilmente Cuneese. Scrivere: Bertolino, pubblicità, 7000, Fossano.

QUARANTENNE seria carina, impiegata, relazionerebbe scopo matrimonio con distinto buona posizione max 50enne, serietà, riservatezza. Scrivere: « Pubblicità Stampa 2076 — Torino ». A86139

QUARANTUNENNE dinamico, capitale, presenza, sposerebbe economicamente indipendente. Scrivere «Pubblicità Stampa 2034 — Torino ».

SESSANTENNE professionista, autosufficiente solitudine risposerebbe sessantacinquenne affettuoso egleto. Scrivere: «Pubblicità Stampa 2092 — Torino». A86191

SESSANTENNE senza figli pensionato sposerebbe piemontese senza figli piccolina semplice sana pensionata. Scrivere: «Pubblicità Stampa 2082 — Torino». A86161

SETTENTRIONALE 24enne, carina, affettuosa, impiegata, sposerebbe distinto, serio, posizione, intenzionalo. Dettagliare, insonimi. Scrivere: «Pubblicità Stampa 2014 — Torino»

SIGNORA trentenne bellissima presenza relazionerebbe con persona colta posizione. Scrivere: « Pubblicità Stampa 9269 — Torino ».

SIGNORINA sola 45enne fine sentimenti buoni piemontese sposerebbe distinto signore. Scrivere: « Pubblicità Stampa 9297 — Torino ».

SIGNORINA ventiquattrenne, bella presenza, buona posizione, relazionerebbe scopo matrimonio con 25-30enne settentrionale, presenza, posizione adeguata. Scrivere: « Pubblicità Stampa 9348 — Torino ».

SIGNORINA ventiquattrenne, semplice carina sposerebbesi. Scrivere: « Pubblistampa, cassetta 56, Savona.

SIGNORINA 38enne, bella presenza, semplice, affettuosa, amante casa, sposerebbe distinto, veramente affettuoso, lavoro sicura 40-45enne anche vedovo. Scrivere: « Pubblicità Stampa 1697 — Torino ».

SIGNORINA 43enne insegnante di ruolo scuola statali, ottima famiglia, bella presenza, amante focolare domestico sposerebbe distinto alta posizione adeguata. Scrivere: « Pubblicità Stampa 1605 — Torino ».

TORINESE commerciante 55enne celibe bella presenza alto giovanile benestante sposerebbe compagnola operaia anche nullatenente massimo 45enne. Scrivere: « Pubblicità Stampa 1590 — Torino ».

TORINESE 55enne relazionerebbe scopo matrimonio donna sola vedova signorina anche provinciale purchè bene intenzionata per reciproca serena compagnia. Scrivere: « Pubblicità Stampa 9125 — Torino ».

TORINESE 34enne, operaio specializzato, buon impiego, bella presenza, altezza 1,72, serio, simpatico, auto, privo conoscenze, relazionerebbe scopo matrimonio con signorina massimo 32enne, nullatenente, purchè carina seria e affettuosa. Scrivere: « Pubblicità Stampa 1040 — Torino ». A76598

TRENTACINQUENNE priva conoscenze buona sensibile illibata desiderosa famiglia conoscerebbe scopo matrimonio ragazzo onesto lealo. Scrivere: «Pubblicità Stampa 9280 — Torino»

TRENTADUENNE alta bella presenza impiegata priva conoscenze scopo matrimonio conoscerebbe persona adeguata. Scrivere: « Pubblicità Stampa 9138 — Torino ».

TRENTADUENNE meridionale carina, affettuosa, residente in Torino, sposerebbe 36-45enne con buon impiego anche vedovo, disposta trasferirsi Liguria o Piemonte. Scrivere: « Pubblicità Stampa 9262 — Torino ».

TRENTANOVENNE, risparmi, presenza, piemontese, sposerebbe semplice adeguatamente.Scrivere: « Pubblicità Stampa 9334 — Torino ».

TRENTENNE settentrionale alto 1,64 operaio specializzato conoscerebbe scopo matrimonio ragazza carina, serie. Scrivere: « Pubblicità Stampa 2071 — Torino ».

VEDOVA bella presenza carattere gioviale ottima famiglia sposerebbe 60-70enne distinto buona dotl mezzi. Scrivere: « Pubblicità Stampa 9235 — Torino». A85175

VEDOVO trentacinquenne conoscerebbe vedova massimo trentacinquenne scopo matrimonio. Scrivere: «Pubblicità Stampa 469 — Torino ».

VEDOVO 36enne conoscerebbe brava ragazza scopo matrimonio. Scrivere: « Pubblicità Stampa 1667 — Torino ». A84995

VENETA 52anno desidera conoscere persona seria anche provinciale scopo matrimonio. Scrivere: « Pubblicità Stampa 9294 — Torino ».

VENTENNE piemontese fine carino educata sposerebbe settentrionale distinto bella presenza posizione sicura. Serietà assoluta. Scrivere: «Pubblicità Stampa 9234 — Torino».

VENTICINQUENNE diplomata, presenza, moderna, riservata, relazionerebbe adeguatamente scopo matrimonio. Scrivere: « Pubblicità Stampa 9260 — Torino ». A85640

VENTICINQUENNE piemontese casalina 1,70 agricoltore relazionerebbe scopo matrimonio con ragazza intenzionata. Scrivere: «Pubblicità Stampa 1045 — Torino». A76611

VENTISEIENNE, bella presenza, senso, cultura, posizione, stima, residente Cuneo, sposerebbe signorina nobili sentimenti, fine, bella, adeguata posizione. Serietà, riservatezza. Restituzione manoscritti. Scrivere fermo Posta C.I. 1.139655, Torino.

VENTIDUENNE piemontese posizione sposerebbe adeguatamente ragazza seria carina. Scrivere: « Pubblicità Stampa 2064 — Torino ».

VENTISETTENNE ottima presenza personalità cultura benestante conoscerebbe scopo matrimonio signorina adeguata veramente bella fine anche studentessa. Scrivere: « Pubblicità Stampa 1046 — Torino».

VENTISETTENNE solo alloggio buon stipendio conoscerebbe seria settentrionale pari condizioni scopo matrimonio. Scrivere: « Pubblicità Stampa 485 — Torino ».

VENTOTTENNE alto fondamentalmente buono nobili sentimenti buon impiego auto conoscerebbe scopo matrimonio max ventitreenne intelligente colta carina seria affettuosa. Scrivere: «Pubblicità Stampa 9347 — Torino ». A86632

VENTOTTENNE meccanico possidente 1,80 snello bella presenza ottima famiglia sposerebbe signorina settentrionale 24enne casalinga o operaia. Scrivere: fermo Posta, Pianezza (Torino), 494-932 porto armi.

SMARRIMENTI L. 200 per parola

MAGGIE chi trova Fiat 1300 targata BO 134.053. Telefonare 719-157 Ozzano Emilia (Bologna). 26112

SMARRITA zona Ferrovia Mercati collie femmine bionda 6 mesi bisognosa cure. Tel. 362-592, mancia.

INFORMAZIONI L. 200 per parola

A.A.A. MAURIZIO Emma controlla ogni infedeltà documentando, indaga, informa ovunque. Pio V 20, telefoni 682-110, 652-876. O424

A.A. DETECTIVE «TROFER» svolge personalmente riservatissimi controlli infedeltà pre-postmatrimoniali. Esegue scrupolose indagini private, industriali, commerciali. Italia - estero. Nizza 102, tel. 633-146, 630-718.

A. AIRIT accertamenti infedeltà indagini prematrimoniali private industriali controlli ovunque. Re Umberto 84, tel. 599-034, 588-510.

ACCERTAMENTI indagini fedeltà ricerche, S. Francesco da Paola 40, Rorimondiel, tel. 531-181.

BRUNELLO DETECTIVE OPERA CON DEVECTIVES SPECIALIZZATI. RISERVATE INVESTIGAZIONI. INFORMAZIONI PRE - POST MATRIMONIALI. PROVE DOCUMENTATE PER SEPARAZIONI LEGALI. SAN OTTAVIO 47, TEL. 81-328.

CIS CENTRO INFORMAZIONI INVESTIGAZIONI INCHIESTE INCARICHI SPECIALI. DIRIGE IL DETECTIVE BRUNELLO. VIA SANT'OTTAVIO 47, TORINO. TELEFONARE 81-328.

CITTADINI dell'Ordine del 1870, Andrea Doria 9, telefoni 541-100, 531-545, 534-876: indagini - pratiche matrimoniali private, commerciali, controlli. O589

MAIORPOL, Garibaldi 5, telefono 512-205, indagini accertamenti investigazioni ricerche infedeltà Italia - estero. O390

POLINVES. Polizia investigativa privata, indaga su tutto ovunque, documentando. Marconi 3, Telefonare 652-755. O647

IGIENE E TERAPIA L. 200 per parola

DEPILAZIONE definitiva con moderni metodi scientifici. Dotteressa Brasclanini, Novara, via Monteverdi 3, tel. 34-315, martedì (AP 3304).

ORA E' IL MOMENTO DI SCEGLIERE
LA ROULOTTE PER LE VOSTRE VACANZE!

MOSTRE ROLLER DI AUTUNNO

SONO APERTE DAL 15 SETTEMBRE. ECCO L'OCCASIONE PER SCEGLIERE DIRETTAMENTE IL ROLLER CHE FA PER VOI!

CENTRO PIEMONTESE ROULOTTES

MONCALIERI - TORINO - Telef. 644.640 - 644.076

AUTOMOBILI L. 200 per parola

A.A.A.A.A. AUTOCCASIONI trovate all'autosalone Siracusa 158 angolo corso Orbassano 244, telefono 351-495, auto di ogni tipo e prezzo, ratezioni, permuta, garanzia serietà, visitateci senza impegno. O137

A.A.A.A. SOCIETA' Lincaraute Automobili Torino, corso P.pa Oddone 66, telefoni 488-213, 485-274 (vicino stazione Dora). Una sfilermata organizzazione di vendita automobili. Importante esposizione dove trovate tutti i tipi di autovetture. Rateizzazioni. Attenzione: garanzia sei mesi. (Anche festivi). O354

A.A.A. ARCIOCCASIONISSIME corso Svizzera 63, tel. 745-213. Prenotazioni NSU, 124, Fulvia, Giulia TI, Giulietta TI, 1500, 1100, 850, 600, 500, furgone 1100 gas, 600 T tensostato. (Aperto festivi). O242

A.A.A. Il supermercato di via Vigone 44 dispone vastissimo assortimento auto da 70.000 in su. O622

A.A. ASSORTIMENTO minimo anticipo, garanzia MG, GT, Giulietta, Fulvia, Appia, 1200 e 1600 spider, Austin A 40, Zephir, 1100, 600, 500. Visitateci corso Agnelli 22, telefono 366-997. Aperto festivi.

A.A. PROVATE un'automobile da Autodestesani, le abbiamo tutte, di tutti i tipi. La più sfilermata organizzazione di compra-vendita conosciuta per serietà di garanzia sei mesi. Prezzi controllati, rateizzazioni, grande esposizione. Autodestesani, c.so Grosseto 55, telefoni 293-992, 215-643. Attenzione: vicino corso Vercelli.

A. ARCIOCCASIONISSIME Fulvia coupé, Giulia 1300, 850, 750 Viscontea, 1500, 1300, 1100, Flavia, Cortina, Furgone 750, 1100 cumincino, 600, 500. Via Malta 36-10, telefono 386-947. O527

A. SENZA ANTICIPO, COMODE RATE, AUTOVETTURE PERFETTE. CISAL, DORIA 13, RAFFAELLO 3.

ALLA Sale, corso G. Cesare 202, telefono 265-756, disponibile vasto assortimento usato: Fiat 500 '61-'62-'63, 600 '63 - '64, 850 '64 - '65, 1100 '58, 1100 D familiare '65, 1300 '63, 1500 '61-'62-'63, 2300 S '62-'66, Lancia Flavia '62 gas, Alfa Romeo Giulietta '62, Giulia '64, Ford Anglia '64, Cortina '66 gas, BMW 700 '63, Volkswagen 1200 '63, 1500 '63, Mercedes 190 diesel '62 e diversi altri tipi con minimo anticipo e lunghe rateazioni. Aperto mattinata festive. O244

AUTOCCASIONI 50.000 - 750.000 sempre aperto. Radiale Moncalieri vicino dazio. O353

AUTONOLEGGI Autogiacosa tariffe da lire 450 al giorno comprese assicurazione. Non richiesto limite età o anzianità patente. Tel. 687-514.

A.A. PRIVATI, all'autorimessa via Borgaro 108 vendiamo cambiamo rateizzando 10.000 mensili, assortimento Fiat - Lancia - Alfa. Massima garanzia. O593

A.A. VOLKSWAGEN 1200 cambio semiautomatico senza frizione, guida decisa, ottimo stato vendesi. Telefonare ore ufficio 760-203.

A. AUTONOLEGGI vetture da 1300 giornaliere. Corso Dante 46, telefono 694-714. O792

A. VIA Vigone 44: Appia (1-11) aprile, Innocenti IM 3, Fiat 1300, 1100 special, 600 multiple ottimo stato. **ASSIAMO** camioncino 600 T, 1100 T 3 furgoni Volkswagen nove posti. A. Cecchi 30. A86686

ALFA ROMEO COMMISSIONARIA COTTINO PRESENTAZIONE NUOVI MODELLI, PROVE, DIMOSTRAZIONI IN VIA FABRO 16, TEL. 319-662

AUTO tutti i tipi, buon prezzo, pagamento rateale. Via Vigone 44.

AUTOMARKET'S vendita automatica veicoli occasione, sconti oltre il 10% sui prezzi ufficiali. Garanzia semestrale, pagamento fino a 30 mesi - assicurazione compresa. In caso disoccupazione o malattia possibilità sospendere pagamento. Corso Principe Eugenio 11 anche mattinate festive.

BELLISSIMA 600 D 1961, 1100 1966 rarità vanda a privato. Telefonare 695-757. 1091

BIANCHINE normali e panoramiche di ogni prezzo, occasioni. Via Vigone 44. O622

CAVALLERI commissionaria Fiat-Seat corso Turati 37. Abbiamo assortimento tutti tipi Fiat. Giulietta T.I., Giulia, Dusito, A/40 combinata, BMW, NSU, Volkswagen, R/8, Mini. Facilitazioni pagamento. Aperto mattinata festiva. O171

COMMISSIONARIA Cottino, Febro 10, ottime occasioni Giulia 1600, 1300 T.I., G.T.V., Giulietta cloche, sprint, Flavia berlina, Flavia coupé, 500 giardiniera, 1500 C, Taunus 12 M 1967, BMW 1500.

COMPERIAMO autovetture urgentemente pagando subito contanti. Autodestesani, corso Grosseto 55, telefoni 293-992, 215-643 (vicino corso Vercelli). Anche festivi.

COMPERIAMO contanti, permutiamo vendiamo facilitando qualsiasi autovetture. Autosalone Isabella, Dante 131. O100

COMPERIAMO qualsiasi autovetture subito, pagando contanti. Volete realizzare il massimo? Società Lincaraute Automobili Torino, corso P.pa Oddone 66 (stemazione vicino stazione Dora), tel. 488-213, 485-274.

COMPERIAMO vendiamo facilitiamo. Autosalone corso Siracusa 158 ang. corso Orbassano. 21401

COMPERO contanti vetture sinistrate pagando massimo. Tel. 652-004.

COMPERO contanti vetture dipendenti pagando massimo. Via Nizza 50.

COMPERO qualunque vettura contanti valutazione massima. Via Nizza 50. O342

COMPRO autovetture pagando contanti, massima valutazione. Ferraro, corso Grosseto 225. O274

CORTINA 1500 familiare, Fiat 1500 familiare, Simca 1000 ottimo stato. Via Vigone 44. O622

FIAT 1500 C 850.000, 1500 '64 servoirene 520.000, 1300 350.000, 1100 R 670.000, 850 430.000, R8 300.000 vanda autorimesse Pio V 33.

LE MIGLIORI SEMESTRALI DEI DIPENDENTI, CONTROLLATE, GARANTITE COME NUOVE. PERMUTE, RATEAZIONI, PRENOTAZIONI. SCOFIT, DUCA ABRUZZI 6 BIS, TELEFONI 218-888, 541-300.

GIULIE super, GT, TI, Flavie coupé, berline, Appia. Facilitazioni. Dante 131. O100

MINI Minor a vasto assortimento vetture usate di ogni tipo. Comoda rateazioni a minimo anticipo. Visitateci. Canisaro - Commissionarie Innocenti, via Carlo Alberto 36/3B, tel. 543-700

NSU PRINZ, NSU PRINZ, NSU PRIME CONCESSIONARIA PIAZZA ADRIANO 12, TELEFONI 774-490, 774-551. O622

P. SENZA ANTICIPO, COMODE RATE, AUTOVETTURE PERFETTE. CISAL, DORIA 13, RAFFAELLO 3.

PRINZ, 4 L revisionate a nuovo e garantite: concessionaria NSU, piazza Adriano 12, tel. 774-490, 774-551.

PRIVATO causa partenza vende 600 D, 230.000 trattabili. Piazza Statuto 18, Petrocelli.

PRIVATO vanda Fiat 1500 o cambia con utilitaria. Tel. 81-452.

PRIVATO vanda Renault R 10 blau mesi 7, via Carlo Alberto 38. Telef. 530-333. O689

PRIVATO vende 850 sei mesi ottime condizioni 640.000. Telefonare 784-585. 1001

PRIVATO vende 850 semestrale celestino chiaro. Tel. 936-118.

PRIVATO vende 1100 Special '62, km. 25.000 perfette carrozzeria meccanica, unicoproprietario. Tel. 773-434.

SACAUTO Commissionaria Fiat-Seva, corso Racconigi 141, tel. 332-727. Mostra mercato autoveicoli occasione. Ottime condizioni di prezzo e pagamento. O90

SCAT - Alfa Romeo, Francesco da Paola 46, tel. 547-209; Trapani 71, tel. 383-543, vende permute rateizza Giulietta TI C.C., spider con tettino e sprint, Giulia 1300 TI, 1600 TI, super e sprint GT, Alfa 2600 sprint, Romeo furgone e camioncino con garanzia. O302

SOCIETA' Lincaraute Automobili Torino, la più grande esposizione, esposizione centinaia di automobili, garanzia sei mesi. Visitateci corso P.pa Oddone 66 attenzione vicino stazione Dora. Telefoni 488-213, 485-274.

SPIDER ogni tipo vendiamo anche senza anticipo. Comoda rateazioni garanzia. Dante 131. O100

SPIDER 750 Slate e 500 Bianchina, Fiat 850 coupé, Renault 4 L, garantite. Corso Ferrucci 80. O622

VENDO Appia 3ª serie lunzionante gas e benzina. Telef. 491-318.

VENDO giardiniera 500 ottima, pagamento contanti parte marzo. Telef. 396-128. 2001

VENDO 600, 1956, L. 110.000 trattabili. Telefonare 726-625.

VISITATECI anche mattinate festive compra vendita facilitazioni. Autosalone, Siracusa 158. O137

VENDO bella Giulia TI 1964 blu, cloche, gas, radio, cinture, antifurto, volante legno, accessori 700.000. Telefonare 352-990 feriali.

850 semestrali redaggio accurato da lire 635.000, privati vendono. Tel. 327-423. O306

1100 Special perfetto garantito, meccanico vende permuta rateizza. Telefonare 761-538. A86638

2300 familiare perfetta come nuova, unico proprietario privato vende privato. Telefonare 756-861.

PRESTAZIONI DIVERSE L. 200 per parola

RAGIONIERE esperto, lavorando economia, assume contabilità, impostazioni procedure contabili, amministrative, consulenze fiscali, Vanoni, riorganizzazione piccole medie imprese, negozi. Scrivere: « Pubblicità Stampa 2025 — Torino ».

RAGIONIERE trentottenne, lunga esperienza contabilità bilanci, pratiche legali fiscali sarebbe disposto accettare proprio domicilio incarichi attinenti. Scrivere: « Pubblicità Stampa 9285 — Torino » oppure telefonare 256-697. A85814

ANNUNCI VARI L. 200 per parola

A.A.A. DIVISETTE, via Bagetti 25 (angolo corso Francia 21), porte pieghevoli di ogni tipo. Tel. 761-471, 745-121. O1032

A.A. SIPARIETTE, via Campana 15, tel. 650-571: porte pieghevoli assortimento completo. O474

A. FATA benefica chiaroveggente radiestesiste aiuta in amore affari. Telefonare 374-824. 2001

A cinofilo Torino regalo cane giovanissimo affettuoso guardia. Telefonare 588-076. 1001

ARREDATEVI Casa del Mobile, casa del risparmio. Assortimento imponente di ogni stile. Facilitazioni. Via Sogno 4, Torino. O167

ATTENZIONE! Continua l'offerta straordinaria dei Supermarket Mobili: camera spagnola noce opaca 6 porte 290.000. Ritiro mobili usati. Via Lanino 9 angolo via Cottolengo, telefono 236-705. O425

BELLO barbancino 3 mesi impossibilità tenerlo privato vende. Telefonare 768-338. 1001

CINEI studi media grande vende. Compro compressore aria. Telefonare 240-016. 2001

CONFRATELLI S. Vincenzo ricercano offerte gratuite indumenti, mobili, stufe, giocattoli usati, casalinghi. Telefonare 273-816 Conferenza Parrocchia Pece. 26118

CUCCIOLI lupo pastore belga bellissimi privato vende: Tel. 393-845.

GIOIELLI antichi moderni anche importanti acquista massimi prezzi gioielleria Broletto, via Broletto 5, Milano. Tel. 891-896. 25727

MOBILI Cassabile vasta esposizione garanzia, lunghe rateazioni, ritiro mobili usati. Via Garibaldi 4, telefono 531-107. O370

MOBILIFICIO ritiro commercio vende absolutitivamente vastissimo assortimento mobili. Piazza Vittorio 3.

NUOVO cimitero Rivoli tombe perfette cedesi 5 loculi. Tel. 561-260.

OCCASIONE macchina maglieria 12 semincuva vendesi. Tel. 62-370.

OCCASIONE vende pelliccia persiano collo poisi visone; altra ocelot. Telefonare 674-416.

OCCASIONI SALA DELLE OCCASIONI DE L'ELETTRICA MERCATO DELL'USATO DEGLI ELETTRODOMESTICI, VIA POMBA 18, LAVATRICI, FRIGORIFERI, DA L. 10.000 IN PIU'. O653

PELLICCE assortimento capi trasformazioni facilitazioni. Corte, Mazzini 38, telefono 81-692. A84305

100 salotti, tutti stili vendiamo prezzi inbattibili per trasformazione locali. Tel. 372-216. O397

Gruppo termico SUZETTE: la soluzione più razionale per impianti di riscaldamento in appartamenti e villette. Il gruppo termico SUZETTE riunisce in un unico, elegante complesso, la caldaia in acciaio smaltato, il bruciatore automatico e il bollitore per la produzione di acqua calda anche d'estate, a costi ridottissimi. Il gruppo termico SUZETTE è solido e razionale: rende più comoda e bella la vostra casa.

ISOTHERMO

ORGANIZZAZIONE DI VENDITA ISOTHERMO IN PIEMONTE

ACQUI TERME Via Acq [illegible] 10 Tel. 2786
ALBA Corso Langhe 38 Tel. 4386
ALESSANDRIA Via Milano 12 Tel. 2065
ARONA Corso della Liberazione 26 - Tel. 3870
ASTI Corso Cavallotti 10 Tel. 52162
BIELLA Via Pieve 8 - Tel. 30395
CASALE MONFERRATO Str. Torino 75 - Tel. 4998
CUNEO Corso Dante 18 - Tel. [illegible]
DOMODOSSOLA P.zza Vol. Libertà 11 Tel. [illegible]
NOVARA - Corso Torino 23 Tel. 28282
NOVI LIGURE - Via Manzoni 3 - Tel. 3330
TORINO Via Madama Cristina 163 Tel. 670190
TORTONA - Corso Romita 10 - Tel. 81588
VERCELLI - Via Giolitti 29 - Tel. 63082